



**AGENCIA DE RENOVACIÓN
DEL TERRITORIO**



Programas de Desarrollo
con Enfoque Territorial



INFORME DE SEGUIMIENTO A LA IMPLEMENTACIÓN DE LOS PDET

AGOSTO 2022

AGENCIA DE RENOVACIÓN DEL TERRITORIO

DIRECCIÓN DE INFORMACIÓN
Y PROSPECTIVA



PAZ:
*Avanzar
cumpliendo*





Contenido

1.	Introducción	6
2.	PDET ¿Cómo Vamos?	8
	Criterios de Focalización de los PDET	8
	Pilar 1. Ordenamiento social de la propiedad rural y uso del suelo	14
	Pilar 2. Infraestructura y adecuación de tierras	18
	Pilar 3. Salud Rural	22
	Pilar 4. Educación y primera infancia rural	25
	Pilar 5. Vivienda rural, agua potable y saneamiento básico rural	31
	Pilar 6. Reactivación económica y producción agropecuaria	34
	Pilar 7. Sistema para la garantía progresiva del derecho a la alimentación	38
	Pilar 8. Reconciliación, convivencia y construcción de Paz	39
3.	Análisis Subregional PDET	41
4.	Iniciativas con Ruta de Implementación Activa	43
5.	Recursos de Inversión Nacional Gestionados por la ART Desagregada por Fuentes Movilizadoras	48
6.	Acciones de la ART	54
	Hoja de Ruta Única	55
	Seguimiento Participativo	59
	Planeación Orientada a Resultados	63
	Acciones de fortalecimiento territorial y comunitario	67
	Gestiones con enfoque diferencial	72
	Central PDET: La información como valor público y mecanismo de transparencia	77
	Buenas prácticas y lecciones aprendidas de la implementación	82
7.	Conclusiones	85



Lista de siglas, acrónimos y abreviaturas

ANT: Agencia Nacional de Tierras
ART: Agencia de Renovación del Territorio
ATH: Archivos Técnicos e Históricos
BEPS: Beneficios Económicos Periódicos
DANE: Departamento Administrativo Nacional de Estadística
DEEP: Dirección de Estructuración y Ejecución de Proyectos
DPS: Departamento Administrativo para la Prosperidad Social
ECV: Encuesta de Calidad de Vida
FEST: Familias en su Tierra
FINAGRO: Fondo para el Financiamiento del Sector Agropecuario
GM: Grupo Motor
HDR: Hoja de Ruta
ICFES: Instituto Colombiano para la Evaluación de la Educación
ICO: Índice de Capacidad Organizativa
IDI: Índice de Desempeño Integral
IDEAM: Instituto de Hidrología, Meteorología y Estudios Ambientales
IICA: Índice de Incidencia del Conflicto Armado
IGAC: Instituto Geográfico Agustín Codazzi
IRACA: Intervenciones Rurales Integrales
JAC: Juntas de Acción Comunal
INVIAS: Instituto Nacional de Vías
MADS:
MAP-EM: Modelo de Análisis Prospectivo para la Proyección de los Escenarios Meta
MEN: Ministerio de Educación Nacional
MDM: Medición de Desempeño Municipal
MIP: Modelo de Identificación de Potencialidades del Territorio
MinTIC: Ministerio de Tecnologías de la Información y las Comunicaciones
MPTF: Fondo Multidonante para la Paz
PATR: Planes de Acción para la Transformación Regional
PDET: Planes de Desarrollo con Enfoque Territorial
PMI: Plan Marco de Implementación del Acuerdo Final
PND: Plan Nacional de Desarrollo
PNVIR: Plan Nacional de Vías para la Integración Regional
PGN: Presupuesto General de la Nación
ReSA: Programa Red de Seguridad Alimentaria
RRI: Reforma Rural Integral
RIA: Ruta de Implementación Activa
RUES: Registro Único Empresarial y Social
SGP: Sistema General de Participaciones



SGR: Sistema General de Regalías

SGSSS: Sistema General de Seguridad Social en Salud

UNODC: Oficina de las Naciones Unidas contra la Droga y el Delito

URT: Unidad de Restitución de Tierras

ZNI: Zonas No Interconectadas



Presentación

Los PDET representan un cambio en los paradigmas de las políticas públicas en la historia del país: un proceso de planeación participativa sin precedentes. Las necesidades más apremiantes de estos municipios quedaron reflejadas en las 32.808 iniciativas formuladas por las mismas comunidades, a través de la participación de más de 200 mil personas y el apoyo de múltiples actores, incluyendo los Gobiernos Territoriales, el Gobierno Nacional, organismos de cooperación internacional y el sector privado.

El proceso participativo sienta las bases para la consolidación de los PDET como eje central de la Paz territorial. Los 170 municipios PDET se priorizaron a partir de criterios de pobreza, en particular, de pobreza extrema y de necesidades básicas; grado de afectación derivado del conflicto; debilidad institucional y presencia de cultivos de uso ilícito. De allí que transformar las iniciativas en proyectos y acciones concretas se convierta en un factor clave para continuar impactando de manera positiva la vida de estas comunidades.

De hecho, los PDET están mejorando la calidad de vida de 6,6 millones de colombianos. Comunidades que antes permanecían aisladas, ahora cuentan con vías que les permiten conectarse y acceder a nuevas oportunidades de desarrollo. De manera constante se activan iniciativas dirigidas a la atención de niños, niñas y adolescentes, para dotar instituciones educativas y mejorar las tasas de cobertura escolar. Se entregan viviendas rurales, subsidios para adquirirlas o beneficios para mejorarlas. Así mismo, se construyen hospitales y se realizan mejoras en infraestructura y dotación que se traducen en un mejor acceso a servicios de salud.

La movilización de más de \$13,7 billones, una cifra histórica para las regiones más golpeadas por la violencia y la pobreza, ha permitido también que miles de familias accedan por primera vez a servicios públicos de energía eléctrica, agua potable y saneamiento básico, con mejoramientos de acueductos y sistemas de alcantarillado. Más de 25 mil familias campesinas se han beneficiado con títulos de formalización y acceso a tierras que permiten proteger sus derechos sobre la propiedad rural. Se han aprobado más de 200 mil créditos a pequeños productores agrícolas y se activan rutas de empleo que favorecen la reactivación de la economía rural.

Los PDET son sin duda una oportunidad única para estabilizar los 170 municipios más afectados por la violencia y la pobreza. Sin embargo, desarrollar el potencial económico y social de los territorios, a partir de las acciones que están en marcha y aquellas que se contemplan hasta el 2030, es posible si el Estado, las administraciones venideras, los organismos internacionales y los colombianos en general, entendemos la importancia de lograr que los PDET sean irreversibles y atendamos el compromiso con las comunidades para transformar de manera positiva la ruralidad colombiana.



1. Introducción

La construcción de los Programas de Desarrollo con Enfoque Territorial - PDET se realizó en el marco de un amplio proceso participativo que permitió la identificación de 32.808 iniciativas a partir de la visión compartida de más de 200 mil participantes y el apoyo de los Gobiernos Territoriales, el Gobierno Nacional, organismos de cooperación internacional y el sector privado. Estas iniciativas se encuentran contenidas en los dieciséis Planes de Acción para la Transformación Regional - PATR y representan las necesidades más apremiantes identificadas por las comunidades para la superación de las condiciones de pobreza y violencia que afectan estos territorios.

Precisamente, con el fin de identificar los avances en materia de calidad de vida y provisión de bienes y servicios, el Decreto 2366 de 2015 otorgó a la Agencia de Renovación del Territorio - ART la facultad para realizar el seguimiento a la implementación de los PDET. A partir de este compromiso, la Agencia presenta informes de seguimiento periódicos, con el objetivo central de documentar los principales avances relacionados con las temáticas y acciones que se han venido desarrollando en los 170 municipios PDET orientadas a la transformación estructural del campo colombiano y relacionadas con el primer punto del Acuerdo de Paz, la Reforma Rural Integral -RRI.

En este sentido, el presente informe tiene el propósito de ofrecer una perspectiva general sobre los principales avances registrados en las 16 subregiones PDET durante el periodo acumulado entre el 2018 y el 2021, teniendo como eje los 8 pilares en los que se encuentran agrupadas las iniciativas PDET: 1. Ordenamiento social de la propiedad rural y uso del suelo; 2. Infraestructura y adecuación de tierras; 3. Salud rural; 4. Educación y servicios dirigidos a la primera infancia en zonas rurales; 5. Vivienda, agua potable y saneamiento; 6. Reactivación de la economía y producción agrícola; 7. Garantía del derecho a la alimentación; y 8. Reconciliación, convivencia y paz. Estos avances reflejan el trabajo articulado y continuo entre múltiples actores públicos y privados del orden nacional y territorial para contribuir con el cierre de brechas y el desarrollo socioeconómico de las 16 subregiones PDET.

El informe presenta de manera general los principales avances registrados durante el cuatrienio 2018-2022. Sin embargo, teniendo en cuenta las diferencias en términos de periodicidad y rezago de los indicadores, la fecha de corte para los análisis a nivel de pilares y subregiones PDET fue diciembre de 2021¹. Por su parte, las secciones relacionadas con recursos de inversión e iniciativas que cuentan con Ruta de Implementación Activa y Seguimiento Participativo, tienen como corte de información el 30 de junio de 2022.

¹ Los cortes de información pueden variar dependiendo de la información disponible para los indicadores analizados. El proceso de recolección de información para la elaboración del informe se realizó entre los meses de febrero y julio de 2022 a partir de las fuentes de información disponible.



Este Informe de Implementación presenta nuevos elementos que permiten dar una mirada global de los principales avances del cuatrienio. Aunque este es principalmente un documento de seguimiento, constituye un insumo esencial para continuar esfuerzos de diversos actores territoriales alrededor de los PDET. A continuación, se mencionan los elementos diferenciadores y sobresalientes de este informe cuatrienal: i) se complementa e invita a acceder a Central de Información PDET, una plataforma de acceso público desarrollada por la Agencia que facilita el seguimiento por parte de la ciudadanía y todos los actores que participan en la implementación, incluyendo comunidades, instituciones y demás grupos de interés. A lo largo del documento, se podrán ubicar enlaces de acceso a Central PDET para explorar en mayor detalle aspectos clave de la implementación; i) se detallan a nivel global los principales resultados del instrumento de Hoja de Ruta ; ii) se explica el proceso de Seguimiento Participativo y el aporte de las voces comunitarias en el seguimiento a proyectos desde una perspectiva de corresponsabilidad, iii) se ahonda en un análisis cualitativo para entender el avance en la implementación a partir de la mirada territorial de los equipos regionales de la ART; iv) se presenta una reflexión sobre las buenas prácticas y desafíos identificados concernientes al cierre de brechas en los PDET.

Este informe se encuentra estructurado en siete secciones, siendo la primera la presente introducción. La segunda sección presenta el avance para los 4 criterios de focalización: (pobreza multidimensional, capacidad institucional, incidencia del conflicto y presencia de cultivos de uso ilícito), y de los 8 pilares PDET a partir del seguimiento a indicadores estratégicos. La tercera ofrece información desagregada para cada una de las 16 subregiones PDET respecto a los criterios de focalización de los PDET, indicadores clave, avances generales para cada pilar, así como información relevante de recursos de inversión. En la cuarta sección, se ofrece una descripción general de las iniciativas con Ruta de Implementación Activa – RIA y en la quinta, información relacionada con la inversión nacional y desagregada por las diferentes fuentes movilizadoras. La sexta sección describe las principales acciones de la Agencia durante el cuatrienio teniendo en cuenta ejes fundamentales como: la Hoja de Ruta, el Seguimiento Participativo, la Planeación Orientada a Resultados, las Acciones de fortalecimiento territorial y comunitario, las Gestiones con enfoque diferencial, y la apuesta por la transformación digital e información pública para el seguimiento a la implementación a través de la Central de Información PDET. Al finalizar esta sección, se resaltan buenas prácticas y lecciones aprendidas durante este primer cuatrienio de implementación de estos programas.

Finalmente, este informe ofrece una última sección de conclusiones, donde se detallan algunas reflexiones finales, así como temas a resaltar y fortalecer a partir del seguimiento a la implementación. Lo anterior, con el propósito de mejorar la focalización de las intervenciones del Estado y orientar la toma de decisiones para avanzar en el cierre de las brechas sociales y económicas que caracterizan a los territorios PDET para la siguiente etapa de implementación.



2. PDET ¿Cómo Vamos?

Esta sección está dirigida a presentar los principales avances para cada uno de criterios a partir de los cuales fueron focalizados los PDET y el estado de avance de los 8 pilares PDET a través de indicadores relacionados con las principales temáticas que surgieron de las iniciativas en los PATR.

Las fuentes de información para analizar y monitorear el avance por cada uno de los pilares corresponden a registros administrativos y estadísticas derivadas, ambas provenientes de las diferentes entidades que ejecutan o hacen parte en alguna dimensión de las políticas públicas que giran en torno a los pilares de los PATR. Es importante precisar que, aunque el marco temporal del presente informe es el periodo acumulado entre el 2018 y el 2021, algunos indicadores no cuentan con información disponible para el periodo completo puesto que la fuente primaria consiste en registros o estadísticas anuales. En los casos en los que no se obtuvo información disponible de 2018, se analizó la tendencia teniendo como referencia el año siguiente, por esta razón, algunos indicadores establecen comparaciones entre subperiodos diferentes.

Cabe señalar que uno de los principales retos para las subregiones PDET continúa siendo la disponibilidad y generación de información a nivel municipal y subregional que permita un análisis detallado. Por esta razón, se presentan los resultados con el mayor nivel de desagregación territorial posible a partir de la información disponible.

Criterios de Focalización de los PDET

El punto 1 del Acuerdo Final, la Reforma Rural Integral, y el artículo 3 del Decreto 893 de 2017, establecen que el proceso para la transformación estructural del campo debe abarcar la totalidad de las zonas rurales del país. En esta línea, el Decreto 893 de 2017 destacó la urgencia de

Los PDET son el principal instrumento de gestión y planificación para impulsar el desarrollo de los territorios más vulnerables

atender estos territorios teniendo cuenta la constante violación de derechos fundamentales que históricamente enfrentaron su ciudadanía y la necesidad de transitar cuanto antes a la transformación del territorio y las condiciones de vulnerabilidad que han perpetuado el conflicto. Frente a ello, los PDET fueron creados como principal instrumento de gestión y planificación en Colombia para impulsar el desarrollo en estos territorios.



Para llevar a cabo la implementación de los PDET se priorizaron 170 municipios agrupados en 16 subregiones, con base en los siguientes criterios: a) niveles de pobreza; b) grado de afectación derivado del conflicto; c) la debilidad de la institucionalidad administrativa y de la capacidad de gestión; d) la presencia de cultivos de uso ilícito y de otras economías ilegítimas.

Avances en los Criterios de Priorización

Pobreza Multidimensional

La pobreza ha sido uno de los criterios de selección para orientar la definición de los territorios PDET al brindar una aproximación de la situación de los territorios en relación con las diferentes carencias y necesidades básicas insatisfechas. A continuación, se presentan los resultados de la pobreza multidimensional para 2021 que dan cuenta del avance de estos últimos años con base a las cifras publicadas por el Departamento Administrativo Nacional de Estadística - DANE a partir de la Encuesta de Calidad de Vida - ECV, la cual permite conocer la situación de pobreza en los territorios PDET con la información actualizada².

La pobreza multidimensional disminuyó 6,0 p.p. en 2021 (28,7%) en comparación a 2018 (34,7%)

Para 2021, la incidencia de la pobreza multidimensional³ (IPM) en los PDET se ubicó en 28,7%, con una reducción de 4,2 p.p. frente a 2020 (32,9%)⁴ y de 6 p.p. respecto a 2018 (34,7%). Así mismo, mientras que, en 2018, la brecha⁵ urbano-rural fue de 1,9 veces, para 2021 la brecha

disminuyó a 1,8 veces (ver Tabla 1)⁶. Estos resultados se dieron a pesar del aumento de 2,3 p.p. en el IPM entre 2019 y 2020, el cual respondió a los efectos derivados de la pandemia generada por el COVID 19.

² La medición realizada para 2021 no tiene una desagregación subregional, lo cual responde al alcance de la ECV para los PDET en la temática de pobreza; sin embargo, para esta publicación se desagregan los resultados de los indicadores para zonas urbanas y rurales.

³ El IPM se compone por cinco dimensiones: condiciones educativas del hogar, condiciones de la niñez y juventud, salud, trabajo, acceso a servicios públicos domiciliarios y condiciones de la vivienda.

⁴ A nivel nacional, los resultados de la Incidencia de la Pobreza Multidimensional fueron: 2018: 19,1%; 2019: 17,5%; 2020: 18,1%; 2021: 16%.

⁵ Brecha entendida como la relación de la pobreza rural y urbana: proporción de la pobreza en zonas rurales/proporción de la pobreza en zonas urbanas; es decir, el número de veces de la pobreza urbana en la pobreza rural.

⁶ A nivel de dimensiones, el 67% presentó una reducción durante 2021 en comparación con 2018, y el 33% presentó un aumento explicado principalmente por desempleo de larga duración, pasando de 9,8% a 11,8% e inasistencia escolar, pasando de 6% a 7,7%. Las dos dimensiones que presentaron una mayor reducción entre 2018 y 2021 fueron barreras de acceso a servicios de salud y bajo logro educativo. Por una parte, la dimensión de barreras de acceso a servicios de salud presentó una disminución en 7,2 p.p al pasar de 9,9% en 2018 a 2,7% en 2021. En cuanto a bajo logro educativo, se presentó una disminución de 5,6 p.p al pasar de 61,8% en 2018 a 56,2% en 2021.



Gráfico 1. Pobreza Multidimensional en los territorios PDET, 2018-2021

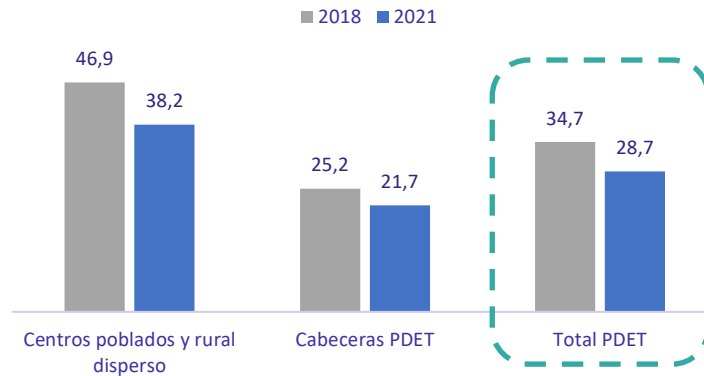

Fuente: elaboración propia con base en los resultados del IPM - ECV 2022

La reactivación económica fue el principal impulso para la disminución de la pobreza en 2021

Al comparar las cifras entre 2020 y 2021, se identifica el efecto positivo de la reactivación económica y sus resultados en la superación de la pobreza. Los cambios en la incidencia de los territorios PDET se ven explicados principalmente por la reducción en inasistencia escolar⁷; desempleo de larga duración e inadecuada eliminación de excretas. Así mismo, en 2021 se observó una reducción importante de 7,8 p.p. en zonas rurales y de 1,3 p.p. en zonas urbanas (Tabla 1).

Tabla 1. Pobreza Multidimensional 2018-2021

Pobreza Multidimensional (%)	Pobreza Multidimensional (%)			Cambio (p.p.)		Brecha rural/urbano (veces)		
	2018	2020	2021	2020 - 2021	2018 - 2021	2018	2020	2021
Total PDET	34,7	32,9	28,7	-4,2	-6	1,9	2	1,8
Cabeceras PDET	25,2	23,0	21,7	-1,3	-3,5			
Centros poblados y rural disperso PDET	46,9	46,0	38,2	-7,8	-8,7			

Fuente: elaboración propia con base en los resultados del IPM - ECV 2022

Debilidad Institucional

En la etapa de priorización de los municipios PDET en relación con el componente de debilidad institucional administrativa y capacidad de gestión, se utilizó el Índice de Desempeño Integral - IDI desarrollado por el DNP. Con esto se obtuvo que los municipios PDET tenían una

⁷ Indicador que impactó la cifra del 2020 considerablemente, relacionado a su vez por el choque económico producto de la pandemia por covid-19.



puntuación promedio de 56,4% en el componente de eficiencia y de 66,1% en el componente de eficacia.

Sin embargo, durante 2016, la metodología del IDI fue modificada dando como resultado la Medición de Desempeño Municipal - MDM, la cual considera los componentes de gestión⁸ y de resultados⁹. En este sentido, con el fin de reconocer los avances del territorio PDET en cuanto al fortalecimiento institucional y capacidad de gestión, se compara el puntaje promedio de los municipios PDET con la nueva metodología para el periodo 2018-2020.

Los municipios PDET presentaron un avance en el promedio del puntaje de Medición de Desempeño Municipal, al pasar de 45,27 en 2018 a 46,11 en 2020. Este resultado se explica por los avances que estos municipios han obtenido en términos de ejecución de recursos entre 2018 y 2020, con un resultado promedio de 62,40 y 68,16, respectivamente. En cuanto al resultado de las subregiones, se resaltan los avances obtenidos por Pacífico y Frontera Nariñense (+6,76 p.p.), Urabá Antioqueño (+5,86 p.p.) y Putumayo (+5,68 p.p.). Por el contrario, las subregiones de Sierra Nevada (-11,08 p.p.), Pacífico Medio (-6,68 p.p.) y Montes de María (-1,71 p.p.) presentaron reducciones en el resultado promedio del MDM entre 2018 y 2020 (ver Gráfico 2).

Los municipios PDET han mejorado en la Medición de Desempeño Municipal en términos de ejecución de recursos

⁸ El componente de gestión hace referencia a las acciones y decisiones que adelanta la administración local para transformar los recursos en mejores condiciones y desarrollo para la población. Entre las acciones tenidas en cuenta en el componente de gestión, se destacan: 1) generación y movilización de recursos propios; 2) ejecución de recursos de acuerdo con su presupuesto, planeación y asignación inicial; 3) atención al ciudadano y presentación de rendición de cuentas (gobierno abierto y transparencia) y 4) gestión de instrumentos de ordenamiento territorial.

⁹ El componente de resultados mide los elementos constituidos del bienestar de la población. Dentro de los elementos del componente de resultados, se destacan: 1) educación; 2) salud; 3) servicios públicos y 4) seguridad y convivencia.



Gráfico 2. Medición del promedio del MDM para subregiones PDET, 2018 – 2020

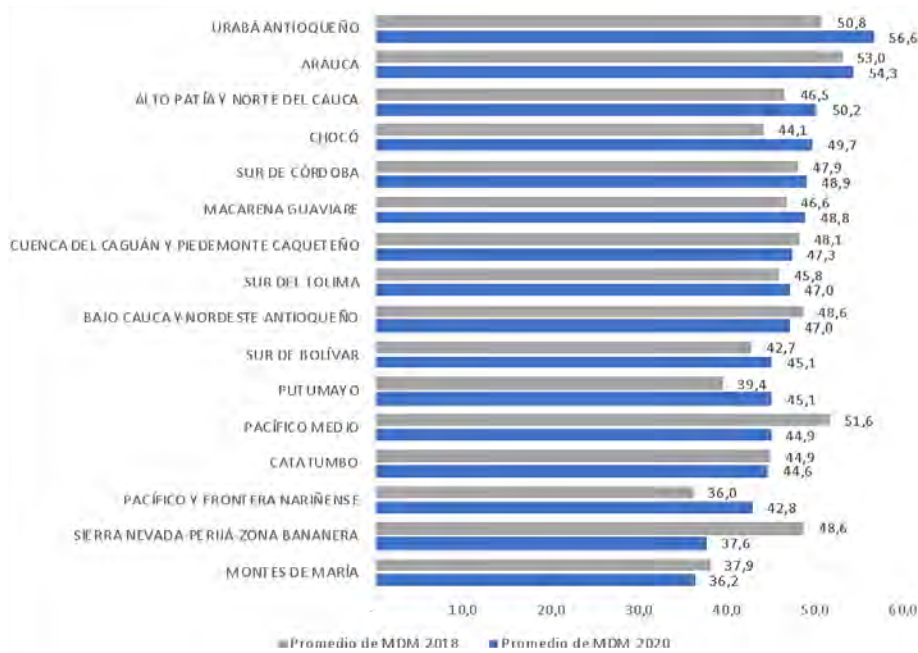

Fuente: DNP, 2021

Violencia y Conflicto

El Departamento Nacional de Planeación -DNP, construyó el Índice de Incidencia del Conflicto Armado - IICA. Este índice tiene como propósito caracterizar los municipios colombianos según su afectación por el conflicto armado a través de 6 dimensiones: 1) acciones armadas, 2) homicidios, 3) secuestro, 4) minas antipersonas, 5) desplazamiento forzado y 6) cultivos de coca reportados en el territorio nacional (DNP, 2016).

A partir de los resultados del IICA se definieron cinco categorías que permiten caracterizar los municipios a lo largo del tiempo y compararlos entre sí, según la incidencia del conflicto: bajo, medio bajo, medio, alto, muy alto. Para el cálculo y la actualización hasta el año 2019 se incluyeron 2 nuevas variables asociadas al fenómeno de la violencia y el conflicto: asesinato de líderes sociales y defensores de DD.HH. y asesinato de excombatientes¹⁰.

En 2019, los municipios PDET disminuyeron el porcentaje de municipios categorizados con un índice de incidencia del conflicto muy alto y alto

Según datos del IICA 2019, el 49,4% de los municipios PDET se encontraban categorizados con un índice de incidencia del conflicto muy alto, reflejando una reducción de 2,4 p.p. frente a lo registrado en 2018. En las categorías alto y bajo también se presentó una caída al pasar de 14,7% y 7,6% a 14,1% y 7,1%, respectivamente.

¹⁰ En ese contexto, se presentan los resultados para los municipios PDET bajo el marco de la medición 2017-2019 con nuevas variables de conflicto.

Por el contrario, en 2019 aumentó la proporción de municipios ubicados en las categorías de incidencia media y media baja.

Gráfico 3. Proporción de municipios PDET según nivel de Incidencia del Conflicto, 2018 –

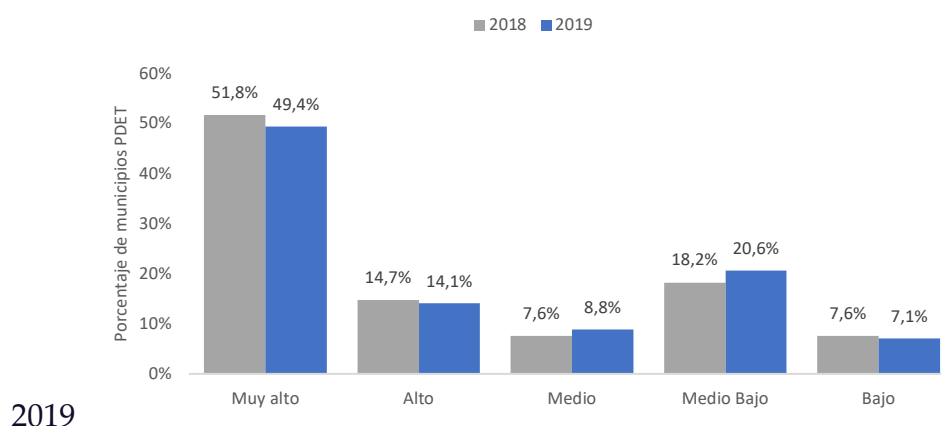

Fuente: IICA-DNP, 2019

Para este último año, la incidencia del conflicto en los municipios clasificados como muy alto y alto es superior en municipios PDET en comparación a los No PDET. En el nivel de incidencia muy alto la proporción de municipios No PDET es de 3,8%, frente al 49,4% en municipios PDET. En la misma vía, el nivel alto también presenta grandes diferencias, ubicando a los municipios No PDET (7%) 7,1 p.p. por debajo del nivel PDET (14,1%). En contraste, las categorías de incidencia baja y media baja se invierten y ubican la mayoría de los municipios No PDET (79,4%) en estos dos niveles, mientras que en municipios PDET la proporción es del 27,6%.

Cultivos de uso ilícito

La Reforma Rural Integral tiene como propósito revertir los efectos del conflicto y garantizar la sostenibilidad de la paz. Uno de los objetivos es transformar los contextos rurales con altos niveles de pobreza, desigualdad y violencia, lo que ha permitido el surgimiento de las economías ilícitas.

Entre 2018 y 2020, las ha. de cultivos ilícitos se redujeron un 15,1% en los territorios PDET

La Oficina de las Naciones Unidas contra la Droga y el Delito – UNODC y el Gobierno de Colombia reportaron 142.784 ha. cultivadas de coca en el país para 2020, de las cuales 135.459 ha. (95%) se encontraban en 115 municipios PDET. Al comparar el número de ha. de

cultivos de coca en municipios PDET entre 2018 y 2020 se identifica una reducción del 15,1% (Gráfico 4) (UNODC, 2021).



Gráfico 4. Hectáreas cultivadas de coca por desagregación de área

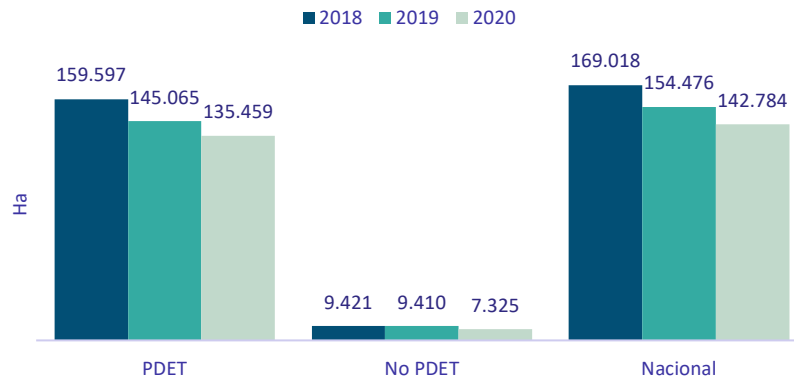

Fuente: Ministerio de Justicia y del Derecho - Observatorio de Drogas de Colombia, 2021

Pilar 1. Ordenamiento social de la propiedad rural y uso del suelo

En este pilar se formularon 3.304 iniciativas en los PATR, las cuales se relacionan principalmente con necesidades referentes a proyectos de conservación, restauración y preservación del medio ambiente, entrega y formalización de tierras, catastro multipropósito, ordenamiento territorial y constitución de resguardos indígenas.

Restitución y Formalización de tierras

El primer punto del Acuerdo Final, la Reforma Rural Integral – RRI, dispuso una serie de medidas encaminadas a lograr la transformación estructural del campo colombiano y solventar los problemas sobre la propiedad de la tierra, como una de las causas históricas del conflicto en el país. En efecto, estas medidas están dirigidas a fomentar un mayor acceso a la tierra rural de la población que no la tiene o la tiene en forma insuficiente, mejorar el alto grado de informalidad en la tenencia de la tierra rural y promover la regularización de los derechos de propiedad y el uso adecuado de la tierra de acuerdo con su vocación.

En este contexto, a partir de los registros administrativos de la Unidad de Restitución de Tierras – URT se encuentra que entre los años 2019 - 2021, se entregaron y compensaron¹¹ 1.956 predios en municipios PDET, con el fin de materializar el goce efectivo del derecho sobre la tierra,

¹¹ En los términos de la Ley 1448 de 2011 la compensación es el pago en dinero o especie del valor equivalente al predio que no puede ser restituido.



respondiendo al objetivo principal de la política de restitución de tierras. Las subregiones PDET que registraron el mayor número de predios entregados y compensados fueron: Montes de María (435), Alto Patía y Norte del Cauca (355) y Sierra Nevada-Perijá (258). Por el contrario, durante el mismo periodo, las subregiones de Pacífico Medio y Arauca no contaron con municipios beneficiados con predios entregados y compensados a través de procesos de restitución. Para 2021, el número de predios entregados y compensados en municipios PDET fue de 1.311 unidades, lo que representó el 67,0% del total nacional (1.956 predios).

De otra parte, según la Agencia Nacional de Tierras - ANT, para el periodo 2018 – 2021 el número total de familias campesinas beneficiadas con títulos de formalización y acceso a tierras fue de 25.337, representadas en 126 municipios PDET. El crecimiento en este indicador estuvo concentrado en 2021, vigencia en la que se registraron 10.900 familias beneficiadas en 118 municipios PDET, lo que representa el 24,4% frente al total nacional registrado (44.620) de familias campesinas con títulos de formalización y acceso a tierras en 2021.

A nivel subregional, entre 2018 – 2021 Montes de María contó con un total de 5.287 familias beneficiadas, de las cuales el municipio de Ovejas, en el departamento de Sucre, concentró 3.801 familias, lo que representó un 71,9% del total de esta subregión PDET. Asimismo, Putumayo con 4.522 y Alto Patía y Norte del Cauca con 3.676, representan las subregiones que registraron el mayor número de beneficiados durante este periodo de tiempo. Por el contrario, Pacífico y Frontera Nariñense y Sur de Córdoba registraron el menor número de familias beneficiadas con 160 y 195 respectivamente, mientras que Pacífico Medio no registró familias beneficiadas durante estos cuatro años.

Finalmente, a partir de los registros administrativos de la ANT, el número total de hectáreas formalizadas y adjudicadas por esta entidad en las subregiones PDET en el periodo 2018 – 2021 fue de 264.883 hectáreas. A partir de estos registros, se encontró que la mayor parte de hectáreas formalizadas y adjudicadas se concentró en las subregiones de Putumayo con 86.402 Ha y Cuenca del Caguán y Piedemonte Caqueteño con 65.119 Ha, respectivamente. Por el contrario, las subregiones de Pacífico y Frontera Nariñense y Chocó registraron el menor número de hectáreas formalizadas y adjudicadas con 150 y 828 hectáreas, respectivamente, mientras que Pacífico Medio no registró hectáreas formalizadas durante el mismo periodo.

Conservación, restauración y medio ambiente

Con el ánimo de preservar la biodiversidad y los recursos naturales del país, así como posicionarlos como un activo estratégico de la Nación, el PND 2018–2022 'Pacto por Colombia, Pacto por la Equidad' definió como uno de sus ejes transversales el pacto por la sostenibilidad, el cual plantea la necesidad de implementar estrategias transectoriales para controlar la deforestación, conservar los ecosistemas y prevenir su degradación (DNP, 2019, p.479). Es así como el PND 2018 – 2022 se planteó como meta reducir en un 30% el crecimiento de la tasa de

deforestación a nivel nacional, cuyo cumplimiento dependerá en gran medida de los avances que se generen en los municipios PDET.

De acuerdo con datos del Instituto de Hidrología, Meteorología y Estudios Ambientales – IDEAM – el pico de la deforestación en Colombia ocurrió en 2017 cuando las cifras alcanzaron 219.571 hectáreas deforestadas en todo el país, de esta área afectada los municipios PDET fueron responsables del 84,4% correspondiente a 185.765 Ha. En 2018 esta cifra comenzó a disminuir registrando 197.159 Ha deforestadas en el territorio nacional y 169.567 Ha en subregiones PDET, lo que representó una disminución del -8,7% en el número de hectáreas frente al año anterior. Específicamente, para los años 2019 y 2020 la tendencia de deforestación continuó decreciendo en los territorios PDET, al registrar 132.037 Ha y 145.091 Ha respectivamente. Sin embargo, la participación de la deforestación los municipios PDET frente al total nacional se sigue manteniendo a una tasa promedio del 84%.

Tabla 2. Número de hectáreas deforestadas en territorios PDET, no PDET y Nacional (2018-2020)

Nivel	2018	2019	2020	Participación 2020
Territorios PDET	169.571	132.037	145.091	84,5%
Municipios no PDET	27.588	26.857	26.594	15,5%
Total Nacional	197.159	158.894	171.685	100,0%

Fuente: Elaboración de la ART con datos del IDEAM (2021).

Para el periodo 2018 – 2020, a nivel subregional Macarena Guaviare y Cuenca del Caguán y Piedemonte Caqueteño, han concentrado el 67,2% de la deforestación de los territorios PDET con 190.052 y 110.225 respectivamente, en las hectáreas totales acumuladas en este periodo. Los municipios de San Vicente del Caguán (45.440 Ha), Cartagena del Chairá (43.165 Ha) y La Macarena (42.901 Ha) fueron los territorios donde se concentraron los mayores niveles de deforestación en el periodo de referencia. Por el contrario, las subregiones Sur del Tolima (224 Ha), Montes de María (1.330 Ha) y Sierra Nevada-Perijá (2.219 Ha) registraron el menor número de hectáreas deforestadas.

Por su parte, los delitos ambientales tipificados en la Ley 2111 de julio de 2011, - los cuales hacen seguimiento y control al aprovechamiento ilícito de recursos ambientales y biológicos, tráfico de fauna, deforestación, daños en los recursos naturales, ecocidio y contaminación ambiental, entre otros- han registrado una tendencia decreciente entre 2018 y 2021. Mientras la tasa de delitos ambientales por cada 100.000 habitantes era de 9,8 a nivel nacional para el año 2018, en 2021 el registro fue de 6,4. Con relación a los territorios PDET, también se registró una disminución en la tasa referida, al pasar de 17,2 delitos ambientales en 2018, a 8,6 delitos en 2021, lo cual representó la mayor caída para el periodo de análisis, con 8,6 delitos ambientales



menos por cada 100.000 habitantes en los municipios PDET. Las subregiones Macarena-Guaviare (40,9), Bajo Cauca y Nordeste Antioqueño (27,7) y Sur de Bolívar (20,8), presentaron al cierre de 2021, las tasas de delitos ambientales más altas. Por otro lado, las subregiones de Arauca (1,0), Chocó (1,7) y Pacífico Medio (2,1), registraron las tasas más bajas.

Tabla 3. Tasa de delitos ambientales por cada 100.000 habitantes en territorios PDET, no PDET y Nacional (2018-2021)

Nivel	2018	2019	2020	2021
Territorios PDET	17,2	14,2	11,0	8,6
Municipios no PDET	8,6	7,9	7,4	6,0
Total Nacional	9,8	8,7	7,9	6,4

Fuente: Elaboración de la ART con datos del Ministerio de Ambiente (2022).

Finalmente, como medida de compensación frente a la deforestación en Colombia, una de las metas trazadas por el Gobierno Nacional y el Ministerio de Ambiente y Desarrollo Sostenible en temas ambientales, ha sido sembrar 180 millones de árboles al 2022. Una iniciativa que busca mitigar el calentamiento global, combatir la deforestación en el país y lograr una mayor sensibilización con el entorno para el mejoramiento de la calidad del aire, la regulación térmica y la estabilización de suelos. En 2021 el número de árboles sembrados a nivel nacional alcanzó la cifra de 113,7 millones, de los cuales en los municipios PDET se habían sembrado 26,4 millones, lo que representa el 23,3% del total.

A nivel subregional los territorios con mayor número de árboles sembrados al 2021 fueron: Sierra Nevada-Perijá (4,9 millones), Sur de Córdoba (3,9 millones) y Urabá Antioqueño (2,9 millones). Por el contrario, las subregiones con menor cantidad de árboles sembrados fueron: Arauca (36.022), Sur de Bolívar (46.883) y Pacífico y Frontera Nariñense (270.101). Aunque este tipo de programas en pro de la restauración del medio ambiente no son suficientes para compensar el grave daño causado en los territorios, sí permite dar a conocer los peligros y generar concientización en las zonas más propensas a realizar este tipo de actividades, mejorando las condiciones del entorno y entendiendo que muchos de los árboles sembrados producirán oxígeno, alimento, capturarán el CO₂, frenarán la erosión y generarán energía renovable en los territorios.

Ordenamiento territorial

El primer punto del Acuerdo Final, la RRI, dispuso una serie de medidas tendientes a lograr la transformación estructural del campo colombiano y solventar los problemas sobre la propiedad de la tierra, como una de las causas históricas de la violencia en el país. En efecto, estas medidas están dirigidas a fomentar un mayor acceso a la tierra rural, mejorar el alto grado de



informalidad en la tenencia de la tierra y promover la regularización de los derechos de propiedad y el uso adecuado de la tierra de acuerdo con su vocación.

Asimismo, el Gobierno Nacional a través del PND, definió una serie de estrategias orientadas a realizar un barrido predial masivo que promueva la distribución equitativa de la tierra, con el fin de esclarecer las condiciones de los territorios, una mejor organización de la intervención institucional, al igual que facilitar el acceso a la tierra y la promoción de un ordenamiento productivo (DNP, 2019).

La desactualización catastral afecta principalmente a las zonas rurales y a los municipios víctimas de la violencia. Por esta razón, el PND (2018-2022) se fijó como meta para el cuatrienio la actualización catastral del 100% del área geográfica de los municipios PDET, los cuales representan 39.084.775,05 Ha. Según cifras del Instituto Geográfico Agustín Codazzi (IGAC), hasta la vigencia 2021 se habían actualizado un total de 5.718.659 hectáreas del área geográfica de los municipios PDET, lo que corresponde al 14,6% de avance sobre la meta planteada para el cuatrienio.

Pilar 2. Infraestructura y adecuación de tierras

En este pilar se formularon 3.873 iniciativas que están relacionadas con el desarrollo de la infraestructura terrestre, fluvial y aérea, la provisión de energía, la adecuación de tierras para riego, drenaje y protección contra inundaciones y el desarrollo de la conectividad digital territorial. En particular, el 47,8% de las iniciativas corresponden a la construcción, mantenimiento y mejoramiento de infraestructura vial terrestre, el 12,6% está relacionado a la implementación de proyectos de riego, drenaje y protección contra inundaciones y mejoramiento y, finalmente, el 10,4% de las iniciativas de este pilar están asociadas al mantenimiento y uso apropiado de la infraestructura eléctrica.

Provisión de energía

El aprovisionamiento adecuado del servicio de energía eléctrica contribuye al cierre de brechas en las condiciones de vida entre las zonas rurales y urbanas del país. En particular, la provisión de energía eléctrica es una apuesta del Gobierno Nacional en materia de infraestructura rural, que se planteó como meta del cuatrienio (2019-2022) contar con 40.855 nuevos usuarios con servicio de energía eléctrica en municipios PDET. En los tres años de la implementación de los PDET (2019-2021) se ha logrado un avance satisfactorio en la conexión de nuevos usuarios de energía eléctrica, llegando a superar la meta anual en 2020 y 2021. Al cierre de la vigencia 2021 la meta establecida para el cuatrienio se ha cumplido en un 92,4% (37.743 nuevos usuarios conectados) y según la tendencia se lograría cumplir con más del 100% al final del gobierno saliente.

El aumento en la provisión de energía eléctrica no se reduce a los municipios PDET y por ello el gobierno se trazó una meta nacional para conectar 100.000 nuevos usuarios de energía eléctrica en el cuatrienio, entre los que se encuentra la meta de los 40.855 nuevos usuarios por conectar en municipios PDET. En ese contexto, en los municipios No PDET también se han presentado avances en la conexión de nuevos usuarios, pero a un ritmo menor que en los municipios PDET. Como se puede observar en el siguiente gráfico, entre 2019 y 2021 se conectaron 21.813 nuevos usuarios de energía eléctrica en municipios No PDET, es decir, un promedio de 7.271 usuarios por año. En ese sentido, los municipios PDET (12.581 nuevos usuarios) registran un promedio anual superior en más de 5.000 nuevos usuarios de energía eléctrica conectados.

Gráfico 5. Nuevos usuarios de energía eléctrica conectados entre 2019 y 2021 (PDET y No PDET)

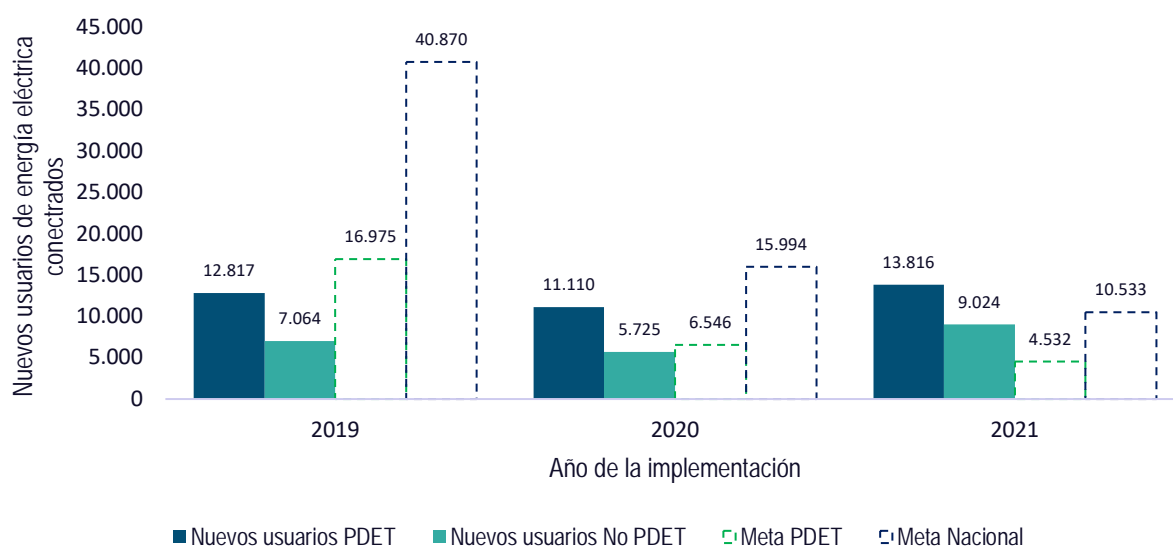

Fuente: Elaboración de la ART con base en datos del Ministerio de Minas y Energía (2022).

Los 13.816 nuevos usuarios conectados en el año 2021 representan un crecimiento de 24,4% frente a lo registrado en el 2020 y un 304,9% del cumplimiento de la meta anual (4.532 nuevas conexiones). El 61,4% de los nuevos usuarios están ubicados en tres subregiones: Sierra Nevada-Perijá (3.146 nuevos usuarios), Putumayo (2.969) y Macarena-Guaviare (2.364). Adicionalmente, es importante destacar que entre 2019 y 2021 no se registran nuevos usuarios conectados en las subregiones de Bajo Cauca y Nordeste Antioqueño, Catatumbo, Pacífico Medio y Urabá Antioqueño.

Adicional a los servicios tradicionales de conexión de nuevos usuarios, el Gobierno Nacional ha impulsado las fuentes no convencionales de energía y de soluciones de tipo híbrido en las Zonas



No Interconectadas -ZNI-¹². Al cierre de la vigencia de 2021 la capacidad instalada de fuentes no convencionales de energía en los municipios PDET se ubicó en 15,928 MW, lo que representa un aumento del 87,6% respecto a lo reportado para el año 2020 (8,49 MW). El incremento en la capacidad instalada ha sido creciente desde 2019 y esto ha generado que se logre superar la meta cuantitativa en los 3 años de seguimiento a la implementación en el actual gobierno. El aumento en la capacidad instalada se encuentra principalmente en las subregiones de Sierra Nevada-Perijá (2,29 MW), Putumayo (2,26 MW) y Cuenca del Caguán y Piedemonte Caqueteño (2,12 MW).

Infraestructura terrestre, fluvial y aérea

El Gobierno Nacional, con el propósito de promover la competitividad regional y la conexión de los territorios para estimular la productividad, desarrolló cuatro estrategias orientadas a los municipios PDET: 1) el Plan Nacional de Vías para la Integración Regional - PNVIR, 2) la creación de corredores estratégicos de competitividad, 3) la generación del inventario de la red vial terciaria de los municipios PDET y 4) el programa Colombia Rural. En particular, el PMI plantea como meta del cuatrienio la construcción o mantenimiento de 2.920 kilómetros de vías en territorios PDET, así como la priorización o mantenimiento de 16.355 km a nivel nacional. Al cierre de la vigencia 2021, el Instituto Nacional de Vías -INVÍAS- reportó un avance del 90% con respecto a la meta del cuatrienio en municipios PDET, lo que corresponde al mantenimiento y/o construcción de 2.427,5 kilómetros de vías en territorios PDET. A nivel nacional, el indicador reporta un avance del 57%, lo que corresponde a una intervención de 9.356 kilómetros.

Los 2.265 kilómetros de vías intervenidas en 2021 representan un cumplimiento superior a la meta anual (1.200 km) y aporta al avance de la meta del cuatrienio, que se espera alcanzar sin contratiempos, según la tendencia, al finalizar el período de gobierno 2018-2022. En las 16 subregiones PDET se presentó algún avance en kilómetros de vías priorizadas construidas o mejoradas, destacándose Bajo Cauca y Nordeste Antioqueño (371 km), Catatumbo (354 km) y Cuenca del Caguán y Piedemonte Caqueteño (317 km). Adicionalmente, desde el Gobierno Nacional se está impulsando la priorización e intervención de vías fluviales en municipios PDET y se ha logrado cumplir la meta establecida para el cuatrienio en un 68,8% (11 municipios intervenidos).

Conectividad digital territorial

La política “El Futuro Digital es de Todos” es la apuesta del Gobierno Nacional por el cierre de brechas regionales, geográficas y socioeconómicas existentes en el servicio de las comunicaciones. En ese sentido, el objetivo de los programas y estrategias impulsadas en los territorios PDET es el de facilitar el acceso y uso de las Tecnologías de la Información y las

¹² Las zonas no interconectadas -ZNI- son los municipios, corregimientos, localidades y caseríos no conectados al Sistema Interconectado Nacional (artículo 1 de la Ley 855 de 2003).



Comunicaciones -TIC-. En ese contexto, el número de suscriptores con acceso dedicado a Internet y el número de hogares por municipio conforman el indicador de penetración de Internet a nivel municipal, un indicador que permite dimensionar el nivel de acceso a las TIC por parte de la población rural. Como se puede observar en la Tabla 4, entre 2019 y 2021 el indicador de penetración de Internet en municipios PDET aumentó 5,2 puntos porcentuales al pasar de 19,9% en 2019 a 25,1% en 2021. No obstante, los municipios No PDET presentaron un aumento de 6,1 puntos porcentuales al pasar de 47,5% en 2019 a 53,6% en 2021. La brecha entre municipios PDET y No PDET se ubicó en 28,5 puntos porcentuales en 2021.

Al cierre de la vigencia 2021 se reportaron 537.903 suscriptores con acceso a internet fijo en las 16 subregiones PDET, lo que representa un aumento del 18,3% en el número de suscriptores frente a lo reportado en 2020. No obstante, si se excluyen las capitales, ciudades y aglomeraciones¹³, el número de suscripciones se reduce notablemente. Los 162 municipios restantes reportan 242.695 suscriptores, menos de la mitad del total reportado si se tienen en cuenta los 170 municipios. Por su parte, el índice de penetración de internet, que relaciona el número de hogares con suscripción a internet fijo sobre el total de hogares en el territorio, excluyendo las principales ciudades y aglomeraciones se ubica en 16% para el año 2021, es decir, 9,1 puntos porcentuales menos que lo reportado para los 170 municipios. En general, el reporte del índice para los municipios PDET se ubica significativamente por debajo de lo reportado para los territorios no PDET y para el nivel nacional, aunque presenta un incremento positivo y constante entre los 3 periodos analizados.

Tabla 5. Penetración de internet (2019-2021)

Nivel	2019	2020	2021	Crecimiento (2019-2021)
Municipios PDET	19,9%	19,9%	25,1%	5,2 p.p.
Municipios No-PDET	47,5%	51,5%	53,6%	6,1 p.p.
Nacional	44,0%	47,8%	50%	6 p.p.

Fuente: Elaboración de la ART con datos de MinTIC (2022).

A pesar de la baja penetración de internet en los territorios PDET, el Gobierno Nacional, conforme a lo planteado en el Plan Sectorial de Conectividad Rural, ha impulsado programas que buscan ofrecer cobertura total de internet gratuita de alta velocidad en municipios PDET. Al cierre de la vigencia de 2021 la totalidad de los municipios PDET contaban con conexión gratuita de internet de alta velocidad en cabeceras municipales.

¹³ De acuerdo con la clasificación municipal de la Misión para la Transformación del Campo, se excluyen 8 municipios en categoría de Ciudades y Aglomeraciones. En Alto Patía – Norte del Cauca se excluyen Florida y Pradera, Valle del Cauca. En Cuenca del Caguán y Piedemonte Caquetense se excluye a Florencia, Caquetá. De Pacífico Medio se excluye a Buenaventura, Valle del Cauca. En Pacífico y Frontera Nariñense se excluye a San Andrés de Tumaco, Nariño. En Sierra Nevada-Perijá se excluye a Santa Marta, Magdalena y a Valledupar, Cesar. Finalmente, de Urabá Antioqueño se excluye a Apartadó, Antioquia.



Adicionalmente, desde el nivel nacional y en el marco de los indicadores del PMI, se ha promovido el acceso comunitario a internet y las conexiones gratuitas de alta velocidad. En ese sentido, en el año 2021 en los municipios PDET se reportaron 336 centros poblados rurales con más de 100 habitantes con acceso comunitario a internet, del total de 639 centros poblados que establece el Plan Nacional de Conectividad Rural. Este avance significa un aumento de 2,6 puntos porcentuales frente a lo reportado en 2020 y un cumplimiento del 52,6% de la meta establecida para el cuatrienio.

En ese contexto, el Gobierno Nacional viene adelantando un esfuerzo importante en la mejoría de las condiciones de conectividad de los territorios PDET. Si bien se ha aumentado el número de centros poblados con acceso a internet comunitario y la conexión de alta velocidad, es necesario fortalecer los esfuerzos para lograr la inclusión de la totalidad de los centros poblados estos territorios y estimular el aumento de las suscripciones a internet fijo para cerrar las brechas con los municipios más desarrollados del país.

Pilar 3. Salud Rural

En los PATR se formularon 3.526 iniciativas relacionadas con la atención del sistema de salud en las subregiones PDET. Las principales necesidades que identificó la comunidad en este pilar están relacionadas con el acceso a servicios de salud, la infraestructura y dotación hospitalaria, los modelos de atención propios (étnicos) y la atención de problemas psicosociales. Adicionalmente, el Gobierno Nacional se planteó como objetivo en el PND (2018 – 2022) “la búsqueda simultánea de mejorar el estado de salud de la población, garantizando altos estándares de calidad y satisfacción por parte de los usuarios, así como la óptima utilización de los recursos disponibles” (DNP, 2019, p. 299).

Cobertura de afiliación al SGSSS

De acuerdo con la Tabla 6, entre 2018 y 2021, la cobertura de afiliación al Sistema General de Seguridad Social en Salud - SGSSS para municipios PDET aumentó 0,4 puntos porcentuales (p.p). Sin embargo, dicho aumento es inferior al presentado en municipios no PDET (1,9 p.p) y en el total nacional (1,9 p.p). Lo anterior puede estar relacionado con la pandemia del COVID-19, la cual visibilizó las dificultades en términos de seguridad social en salud que se acentúan más en las zonas rurales, donde los prestadores privados presentan limitaciones para atender estas.

Adicionalmente, entre 2020 y 2021 el crecimiento de la cobertura de afiliación al SGSSS en municipios PDET igualó la obtenida en los municipios no PDET y total nacional. En cuanto a la estadística a nivel subregional, para 2021, 5 de las 16 subregiones PDET alcanzaron cobertura



de afiliación al SGSSS superiores al 99% (Urabá Antioqueño, Sur del Tolima, Montes de María, Sierra Nevada – Perijá y Cuenca del Caguán y Piedemonte Caqueteño). Por otra parte, los mayores rezagos en términos de cobertura los presentaron las subregiones de Chocó (66,5%), Pacífico y Frontera Nariñense (71,5%) y Macarena Guaviare (86,6%).

Tabla 7. Cobertura de afiliación al SGSSS en territorios PDET, no PDET y Nacional

Nivel	2018	2019	2020	2021
Territorios PDET	93,7%	92,2%	93,1%	94,1%
Municipios no PDET	98,1%	97,6%	99,0%	100%
Total Nacional	97,5%	96,9%	98,3%	99,4%

Fuente: Elaboración de la ART a partir de la información de <https://www.adres.gov.co/>.

Cobertura vacunación Pentavalente

De acuerdo con las cifras del Ministerio de Salud, entre 2018 y 2021, la cobertura en vacunación Pentavalente en los municipios PDET ha disminuido en 32,7 p.p. (ver Tabla 8). Esta reducción en la cobertura es inferior a la obtenida en municipios no PDET (34,3 p.p) y en el total nacional (34,2 p.p). El anterior resultado se explica con lo expuesto por la Organización Mundial de la Salud (2020), “la COVID-19 afecta significativamente a los servicios de salud relacionados con las enfermedades no transmisibles”. Los servicios de prevención y tratamiento de las enfermedades no transmisibles se han visto gravemente afectados desde el comienzo de la pandemia, según una encuesta de la OMS.

En cuanto a la comparación entre 2020 y 2021, la reducción en la cobertura en vacunación Pentavalente en los municipios PDET fue de 14,4 p.p. Este valor es superior al obtenido en municipios no PDET (8,8 p.p) y en el total nacional (9,7 p.p).

Tabla 9. Cobertura vacunación Pentavalente en territorios PDET, no PDET y Nacional

Nivel	2018	2019	2020	2021
Territorios PDET	90,3%	93,2%	72,0%	57,6%
Municipios no PDET	95,4%	94,5%	69,9%	61,1%
Total Nacional	94,7%	94,3%	70,2%	60,5%

Fuente: Elaboración de la ART a partir de la información del Ministerio de Salud.



Cobertura vacunación Triple Viral

De acuerdo con la Tabla 10, entre 2018 y 2021, la cobertura en vacunación Triple Viral en los municipios PDET ha disminuido en 38,8 p.p. Esta disminución es superior a las disminuciones en cobertura que presentan los municipios no PDET (33,8 p.p) y en el total nacional (38,1 p.p). El comportamiento de la cobertura en vacunación Triple Viral, guarda relación directa con lo expuesto en la cobertura en vacunación Pentavalente; asociado en consecuencia con los efectos producidos por la COVID-19, afectando significativamente a los servicios de salud relacionados con las enfermedades no transmisibles (Organización Mundial de la Salud, 2020).

Por otro lado, entre 2020 y 2021 la reducción en la cobertura en vacunación Triple Viral en los municipios PDET fue de 15,3 p.p. Este valor es inferior al obtenido en municipios no PDET (19,5 p.p) y en el total nacional (15,9 p.p).

Tabla 11. Cobertura vacunación Triple Viral en territorios PDET, no PDET y Nacional

Nivel	2018	2019	2020	2021
Territorios PDET	96,6%	94,3%	73,1%	57,8%
Municipios no PDET	93,1%	93,8%	78,8%	59,3%
Total Nacional	96,1%	94,2%	73,9%	58,0%

Fuente: Elaboración de la ART a partir de la información del Ministerio de Salud.

Sedes habilitadas con servicio de telemedicina

Según cifras del Ministerio de Salud, entre 2018 y 2021, se habilitó el servicio de telemedicina en 12 sedes ubicadas en territorios PDET. Este resultado indica que durante el periodo 2018 a 2021, una de cada cinco sedes habilitadas con el servicio de telemedicina en el país estuvo ubicada en alguno de los 170 municipios PDET. De acuerdo con la Tabla 12, en 2020 el 33,3% de las sedes habilitadas con servicio de telemedicina se ubicaron en municipios PDET. Asimismo, para 2021 este porcentaje fue del 26,7%.

Tabla 13. Sedes habilitadas con servicio de telemedicina ubicadas en territorios PDET, no PDET y Nacional

Nivel	2018	2019	2020	2021
Territorios PDET	1	4	3	4
Municipios no PDET	12	14	6	11
Total Nacional	13	18	9	15

Fuente: Elaboración de la ART a partir de la información del Ministerio de Salud.



Centros de salud construidos o mejorados

En la Tabla 14, se muestra que entre 2018 y 2021 se han construido o mejorado 14 centros de salud ubicados en territorios PDET. Esto representa el 14,1% del total de centros de salud construidos o mejorados a nivel nacional durante el periodo. Por otra parte, en 2020 el 20% de estos centros de salud se ubicaron en municipios PDET y en 2021, este porcentaje fue del 15%.

Tabla 15. Centros de salud construidos o mejorados ubicados en territorios PDET, no PDET y Nacional

Nivel	2018	2019	2020	2021
Territorios PDET	2	6	3	3
Municipios no PDET	32	24	12	17
Total Nacional	34	30	15	20

Fuente: Elaboración de la ART a partir de la información del Ministerio de Salud.

Pilar 4. Educación y primera infancia rural

Este pilar¹⁴ cuenta con un total de 7.049 iniciativas, las cuales se enmarcan en ocho (8) estrategias específicas, siendo el acceso (cobertura) para educación básica y media la de mayor participación en número de iniciativas (34%), seguido de infraestructura educativa (23%), recreación cultura y deporte (14%). Las tres estrategias mencionadas representan el 71% del total de las iniciativas del pilar. En línea con lo anterior, se incluyen estrategias asociadas a la implementación del enfoque étnico en la educación de primera infancia (9%), acceso a educación superior (8%), educación para adultos (6%), atención integral a la primera infancia (5%) y ciencia, tecnología e innovación para el desarrollo rural (1%).

Cuidados integrales a la primera infancia

De acuerdo con la información más actualizada, que muestra el comportamiento en la cobertura de los servicios asociados a los cuidados de la primera infancia, se observó que para el año 2021 la cobertura total de los PDET fue de 85%, incrementándose en 9,3 p.p. con respecto al 2020. Este incremento puede responder a la pandemia del COVID-19, teniendo en cuenta que el primer semestre de 2020 fue el escenario de mayores restricciones y, por tanto, alteraciones en

¹⁴ Para el pilar de educación, las estadísticas oficiales que dan cuenta del avance en la implementación son aquellas provenientes de las principales entidades relacionadas con el sector de educación y cuidados a la primera infancia. Principalmente, las cifras oficiales relacionadas provienen del Ministerio de Educación Nacional - MEN y del Instituto Colombiano para la Evaluación de la Educación - ICFES.



el funcionamiento de algunos servicios. Por esta razón, para el año 2020 el acceso a servicios de cuidado disminuyó en razón al aislamiento de la población, teniendo en cuenta que para el año 2021 el sector de educación había retomado presencialidad y por lo tanto, algunos servicios asociados a la primera infancia.

La brecha en la cobertura del cuidado integral de la primera infancia (niños entre 0 y 5 años) en municipios PDET frente a los no PDET continúa. Mientras que los municipios PDET presentaron una cobertura de 85% el segundo de 86%, lo que resulta en una brecha de 1 p.p. En la misma línea, la cobertura mostrada por el total Nacional registró un nivel del 85,8%, observándose una brecha de 0,8 p.p. entre éste y los municipios PDET. Así mismo, al observar el comportamiento que siguieron los municipios PDET entre el 2020 y 2021 se encuentra que el incremento general en su cobertura fue menor en 2,4 p.p. al registrado por los no PDET para el mismo periodo, y 1,9 p.p. menor al registrado por el total Nacional. Por consiguiente, se observa que el crecimiento fue mayor en los No PDET en comparación con las coberturas observadas en los PDET, sumándose a que la distancia en la cobertura entre ambos tipos de municipios continúa.

Entre el 2018 y el 2021 la cobertura de cuidados integrales a la primera infancia en zonas rurales ha disminuido en 10,7 p.p. Por otro lado, la brecha de acceso por parte de la primera infancia en los PDET frente a los No PDET y Nación, ha incrementado entre 2018 y 2021: en ambos casos, la brecha se incrementó, pues en 2018 la brecha estaba a favor de los PDET, y para 2021 en contra.

A nivel subregional, las subregiones Alto Patía y Norte del Cauca, Cuenca del Caguán y Piedemonte Caqueteño y Sur del Tolima fueron los territorios con mayores coberturas en los PDET, con proporciones de 94,1%, 92,7% y 92,6%, respectivamente. En contraste, Chocó, Sur de Bolívar y Sierra Nevada - Perijá fueron las subregiones con menor cobertura en cuidados integrales, con proporciones de 71,6%, 73,3% y 79,9%, respectivamente. Es importante resaltar que casi todas las subregiones PDET registraron crecimiento de su cobertura en cuidados integrales en 2021 frente a la observada en 2020, excepto por Arauca que disminuyó en 9 p.p. en este periodo. Es importante resaltar el comportamiento de la subregión Chocó, dado que entre 2020 y 2021 registró el mayor crecimiento en cobertura con 30 p.p.

Cobertura de educación

El principal indicador en relación con el acceso a educación es el reportado por el Ministerio de Educación Nacional – MEN, el cual brinda información sobre la cobertura bruta¹⁵ y la cobertura neta¹⁶. El primer indicador suele mostrar resultados superiores al 100%, dado que hay población

¹⁵ Calculado como el total de población matriculada sobre el total de población en edad escolar.

¹⁶ Calculado como el total de población matriculada en edad escolar sobre el total de población en edad escolar.



con edades mayores y menores al rango escolar establecido. Por otro lado, la cobertura neta puede mostrar resultados menores al 100%, dado que mide la población que esta matriculada en el rango de edad y el nivel teórico ideal; sin embargo, por rezagos o repitencia escolar, el indicador suele mostrar resultados menores a los esperados. Por lo anterior, se toma como indicador de análisis del avance global en acceso de educación de los PDET lo relacionado con cobertura bruta, el cual muestra el acceso no solo de la población objetivo (edad escolar), sino que tiene en cuenta a la población total en el sistema educativo.

Con relación a lo anterior, en los PDET la cobertura bruta total de educación para 2021 se ubicó en 101,5%, incrementándose en 5,6 p.p. desde 2018, cuando el indicador se ubicó en 95,8%. Así mismo, la tendencia de crecimiento se ha mantenido, en relación con 2020 ya que el indicador incrementó en solo 1 p.p. El comportamiento de los PDET va en línea con el resto del país, ya que en los territorios No PDET, la cobertura bruta entre 2018 y 2021 incrementó en 8,1 p.p. Sin embargo, para el 2020, los PDET a diferencia de los No PDET, incrementaron su cobertura mientras que para los No PDET se mantuvo constante. Así mismo, a nivel nacional se incrementó la cobertura bruta en 6,5 p.p. entre 2018 y 2021, y se incrementó en 0,2 p.p. entre 2020 y 2021, misma tendencia de los PDET.

Gráfico 6. Cobertura bruta de educación – PDET: 2018 -2021

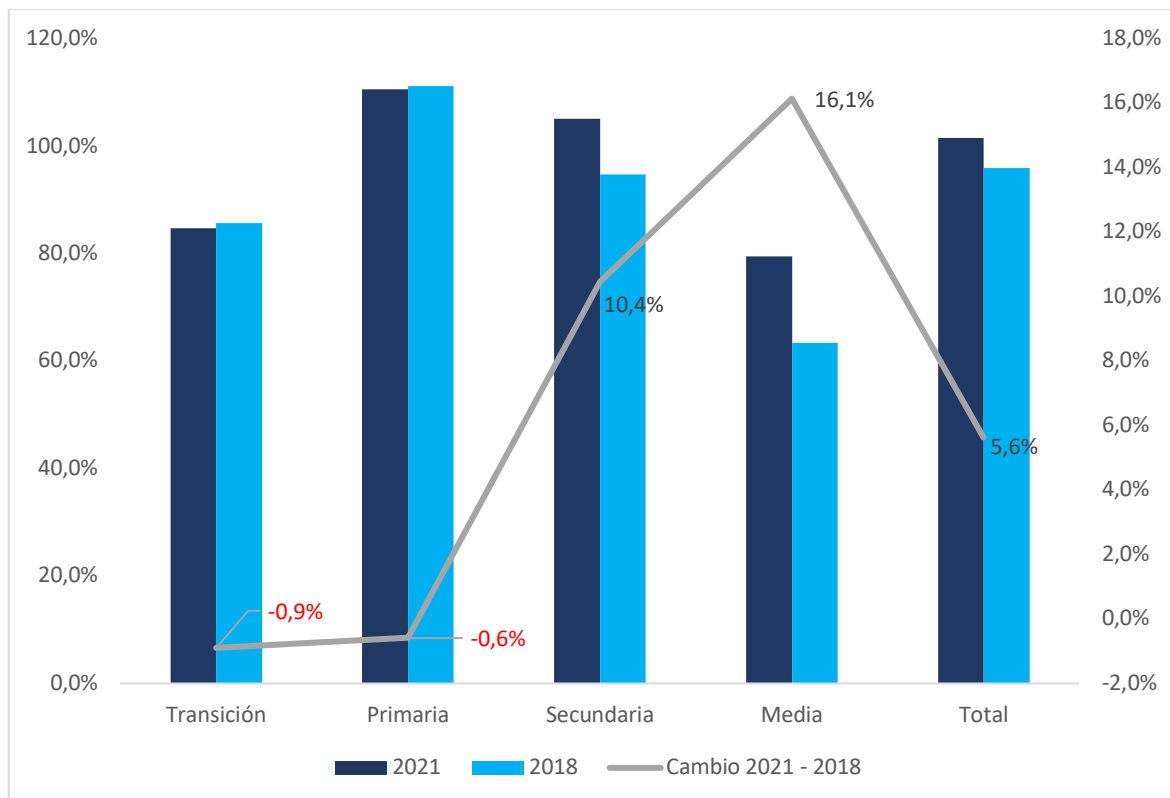

Fuente: Elaboración de la ART con base en datos del Ministerio de Educación Nacional (2022).



Dado que el indicador se compone de las coberturas de los diferentes niveles de educación, para conocer la evolución del acceso a nivel general, es necesario desagregar a los diferentes niveles que la componen. Primero, la cobertura bruta de educación inicial (transición), esta se ubicó en 2021 en 84,7%, disminuyendo en 0,9 p.p. en relación con 2018, cuando el indicador se ubicó en 85,6%. Así mismo, la tendencia de disminución se ha mantenido, en comparación con el 2020 (90%), ya que el indicador se redujo en 5,3 p.p. Segundo, la cobertura bruta de educación primaria en 2018 se ubicó en 111,1% y para el 2021 se ubicó en 110,5%, reduciéndose en 0,6 p.p. En línea con lo anterior, la tendencia se observa también en relación el año 2020, cuando el indicador se ubicaba en 111,2%, encontrándose una reducción de 0,7 p.p. respecto al 2021.

Tercero, la cobertura bruta de educación secundaria se ubicó en 2021 en 105,1%, aumentando en 10,4 p.p. en relación con 2018, cuando el indicador se ubicaba en 94,7%. Así mismo, la tendencia positiva se ha mantenido en comparación con el 2020 (103,8%), ya que el indicador incrementó en 1,3 p.p. con respecto al 2021. Finalmente, la cobertura bruta de educación media se ubicó en 2021 en 79,5%, aumentando en 16,1 p.p. en relación con 2018, cuando el indicador se ubicó en 63,3%. Así mismo, la tendencia positiva se ha mantenido, en comparación con el 2020 (75,9%), ya que el indicador incrementó en 3,6 p.p. respecto al 2021.

A nivel subregional, en el indicador global de cobertura bruta total las subregiones con mayores incrementos entre 2018 y 2021 son Macarena Guaviare, Sur de Bolívar y Cuenca del Caguán y Piedemonte Caqueteño con incrementos de 34,3 p.p., 20,7 p.p. y 20,4 p.p., respectivamente. Por otro lado, las subregiones con retrocesos en su cobertura fueron Chocó, Sierra Nevada – Perijá y Catatumbo, con reducciones de 23,8 p.p., 19,6 p.p. y 14 p.p., respectivamente. Como se mencionó al inicio de esta sección, es importante mencionar que, a pesar de estas reducciones, la cobertura bruta usualmente supera el 100%, lo cual es el caso para las subregiones que mostraron reducciones (excepto Chocó que se ubica alrededor de una cobertura del 95%).

Una de las metas en materia de educación, consiste no solo en asegurar el acceso a la población objetivo, sino en garantizar la calidad requerida para eliminar las brechas existentes entre los territorios PDET y el resto del país. Es por esta razón que los indicadores de resultado del Instituto Colombiano para la Evaluación de la Educación - ICFES brindan una evaluación comparativa en términos del desempeño y evolución del aprendizaje, como resultado de la implementación de políticas educativas y la ampliación de la cobertura educativa.

A partir de lo anterior, para el 2021 se observó que el 67,8% de los estudiantes en los PDET se encontró en nivel mínimo e insuficiente en el área de matemáticas, mientras que en 2020 se ubicó en 63,4% con una diferencia de 4,5 p.p. entre ambas vigencias. El incremento de estudiantes con bajo desempeño en matemáticas en los PDET va en línea con lo observado en los No PDET, territorios que para el 2021 mostraron una proporción del 49,9%, aumentando en 4,5 p.p., De igual forma, para el total nacional se ubicó en 47,7% incrementándose en 4,5 p.p. la brecha entre los PDET y los No PDET, situación que se mantuvo constante desde el 2020.



Entre el 2018 y el 2021 la proporción de estudiantes que se encuentran en desempeño bajo en el área de matemáticas aumentó, observándose que en 2018 esta proporción era de 66,6% y en 2021 de 67,8%, representando un incremento de 1,2 p.p. Esta situación está alineada con lo observado en los territorios No PDET y el total del territorio nacional: en el primer caso, en el mismo periodo, la proporción de estudiantes con bajo desempeño en matemáticas aumentó en 1,9 p.p. y en el segundo caso el incremento fue de 1,8 p.p. Aunque para los PDET el incremento fue menor que el registrado en los No PDET y el promedio nacional, estas cifras son un reflejo del reto que se tiene en materia de calidad educativa en todo el territorio nacional.

A nivel subregional, se presentó un aumento en la proporción de estudiantes con niveles mínimos e insuficientes en el área de matemáticas en todas las subregiones, siendo Chocó, Arauca y Sur de Bolívar las que registraron mayores aumentos en 2021, incrementando la proporción de estudiantes en 6,7 p.p., 6,3 p.p. y 5,9 p.p., respectivamente. En contraste con lo anterior, las subregiones Macarena Guaviare, Bajo Cauca y Nordeste Antioqueño y Catatumbo fueron los territorios que menor incremento presentaron en este indicador, mostrando aumentos de 0,2 p.p., 0,9 p.p. y 1,2 p.p., respectivamente.

Otro indicador relacionado es el desempeño en lectura crítica. Para el 2021, se observó una proporción de 59,9% de estudiantes en los PDET en nivel mínimo e insuficiente en esta área, situación que desmejoró en este periodo, aumentando en 1 p.p. con respecto a 2020, donde esta misma proporción se ubicó en 58,9%. El incremento de estudiantes con bajo desempeño en lectura crítica en los PDET concuerda con los resultados en los No PDET, para estos últimos el indicador en 2021 mostró una proporción del 41,4%, aumentando en la misma proporción que los PDET, es decir, 1 p.p., así como el total nacional, que se ubicó en 42,7% incrementándose en 1 p.p. La brecha entre los PDET y los No PDET es de 18,5 p.p. en contra de los PDET, es decir, los resultados de los estudiantes en lectura crítica fue mejor que los observados en los estudiantes de los PDET, situación que se mantuvo constante desde el 2020.

Entre el 2018 y el 2021 la proporción de estudiantes que se encuentran en desempeño bajo en el área de lectura crítica aumentó. En 2018 el indicador registró un nivel de 58,1% y en 2021 de 59,9%, incrementándose en 1,1 p.p., situación que también se presentó en los No PDET y en el promedio nacional; en ambos casos la proporción de estudiantes con bajo desempeño en lectura crítica aumentó en 1,4 p.p. Aunque en los PDET el incremento fue menor que el registrado en los No PDET y el promedio nacional, estas cifras son reflejo del reto en materia de calidad educativa en todo el territorio nacional.

A nivel subregional la proporción de estudiantes con niveles mínimos e insuficientes en el área de lectura crítica aumentó en la mayoría de las subregiones, siendo Pacífico y Frontera Nariñense, Sur de Córdoba y Chocó los territorios con mayores aumentos en 2021, incrementando la proporción de estudiantes en 3,9 p.p., 3,7 p.p. y 2,7 p.p. respectivamente. En contraste, las subregiones Macarena Guaviare y Bajo Cauca y Nordeste Antioqueño disminuyeron la proporción de estudiantes con desempeño bajo en este indicador, mostrando



reducciones de 2,4 p.p. y 1 p.p. respectivamente. La brecha es considerable en la variación que mostraron las subregiones: entre las subregiones con mayor aumento y mayor disminución del indicador la distancia fue de 6,2 p.p., situación que es similar en el nivel del indicador, ubicando a Chocó con la proporción más alta de estudiantes con rendimiento bajo en matemáticas (82,6%) y Sierra Nevada – Perijá con la proporción más baja (50,1%), con una brecha de 32,5 p.p.

Infraestructura educativa

La adecuación, construcción y dotación de instituciones educativas son importantes objetivos dentro de pilar de educación en los PDET. Gracias a la información proporcionada por el MEN, se realiza el seguimiento al avance en materia de equipamiento del sector educativo.

Para el caso del indicador de sedes educativas con intervención en infraestructura, se observó que entre 2018 y 2021 se intervinieron 566 sedes educativas, representando el 57% de las sedes con intervención a nivel nacional. Así mismo, en el 2021 con las 137 sedes objeto de intervención en infraestructura, se incrementó en 73% este indicador, representando 58 sedes intervenidas en relación con el dato registrado en 2020. En relación con los municipios No PDET, la tendencia positiva es muy similar, ya que entre 2018 y 2021 se intervinieron 430 sedes educativas, representado el 43% de sedes intervenidas en el resto del territorio nacional. Entre 2021 y 2020 los municipios No PDET, al igual que los territorios PDET, presentaron un comportamiento positivo, aumentando en 209 las sedes intervenidas, mismo comportamiento presentado por los PDET. Por consiguiente, se puede afirmar que entre los municipios PDET y No PDET que conforma el territorio nacional, el país avanzó en materia de mejora en infraestructura educativa.

Al interior de los PDET, entre el 2018 y 2021 las subregiones con mayor número de sedes intervenidas fueron Alto Patía y Norte del Cauca, Chocó y Sierra Nevada – Perijá, acumulando el 42,7% del total de sedes intervenidas, con una participación de 18,6%, 13,5% y 10,6%, respectivamente. Estas subregiones, entre el 2018 y 2021, registraron un total de 105, 76 y 60 sedes intervenidas en infraestructura, respectivamente. En contraste, las subregiones con menor número de sedes intervenidas entre el 2018 y 2021 fueron Arauca, Macarena-Guaviare, Sur de Bolívar y Sur Córdoba, las cuales acumularon el 7,4% de sedes intervenidas, con un total de 42 sedes, y con participaciones dentro del total de 1,2%, 1,6% y 2,3% (para las dos últimas), respectivamente.

Complementando lo anterior, otro indicador dispuesto para el seguimiento en el avance de los objetivos del sector educativo se encuentra el relacionado con sedes dotadas. Esto se refiere a la entrega de material educativo, mobiliario y demás elementos relacionados con el servicio de educación. Para este indicador, entre 2018 y 2021, se dotaron 1.379 sedes educativas en los territorios PDET. Para el 2021, el número de sedes dotadas fue de 438, aumentando en 310 sedes adicionales con respecto a 2020. Así mismo, los municipios PDET tienen mayor participación



dentro del total de sedes dotadas en el 2021 dentro del total nacional, con una participación del 57%.

Pilar 5. Vivienda rural, agua potable y saneamiento básico rural

Este pilar se compone de un total de 2.680 iniciativas, las cuales tienen como propósito trabajar sobre las más básicas y urgentes necesidades en esta materia, siendo el acceso a fuentes de agua mejorada, saneamiento básico, vivienda adecuada y asistencia técnica, las estrategias que componen este pilar.

Propendiendo por hacer seguimiento a la implementación de los PDET y las políticas que puedan impactar de forma directa e indirecta a estos territorios, se han planteado una serie de indicadores que permiten monitorear los avances en materia de equipamientos para la vivienda y el acceso a los servicios de agua y alcantarillado. Para el presente informe se contó con información de indicadores relacionados con vivienda que dispuso el DANE en su publicación en serie de la Pobreza Multidimensional para los territorios PDET (2018 - 2021) y los indicadores relacionados con cobertura de servicios de acueducto, alcantarillado y aseo dispuestos por la Super Intendencia de Servicios Públicos Domiciliarios.

Vivienda adecuada

De acuerdo con las cifras de Pobreza Multidimensional del DANE, en materia de vivienda adecuada el primer indicador que se analizará es el relacionado con hacinamiento crítico. Este indicador muestra la proporción de hogares con déficit de habitaciones con respecto al total de residentes de una vivienda ocupada por un hogar (puede haber más de un hogar en una vivienda). Entre 2018 y 2021, este indicador mostró una reducción de 1,7 p.p., señalando que en 2021 el 11% de los hogares se encontraba en condición de hacinamiento crítico. Así mismo, en 2021 se observó una reducción de 0,3 p.p. con respecto al 2020.

En relación con el total nacional, el hacinamiento crítico se ubica en 7,9%, es decir, hay una brecha de 3,1 p.p. entre la incidencia de hacinamiento crítico de vivienda entre los PDET y Nación, la cual presenta una situación adversa para los PDET (la incidencia es mayor). Aunque, la tendencia de reducción se presenta tanto en los PDET como en el total nacional, en los PDET la reducción fue mayor por 1,3 p.p. comparada con la reducción del total nacional. Así mismo, la reducción en los PDET del 2020 es notoria, dado que en el agregado nacional la incidencia de hacinamiento se mantuvo.

Otro indicador que proporciona las cifras de pobreza del DANE y el cual es relevante para este pilar, es el relacionado con la calidad de vivienda. Este indicador está relacionado con el material de paredes inadecuadas. Para el 2021 se evidenció que el 6,2% de los hogares PDET



tenían material de paredes exteriores inadecuados, reduciéndose desde 2018 en 2,3 p.p. y con respecto a 2020 en 0,4 p.p. En relación con este indicador a nivel nacional, esta proporción se ubicó en 2021 en 2,4% reduciéndose en 0,3 p.p. con respecto al resultado en 2018. Así mismo, frente al 2020 se redujo en 0,1 p.p. Por lo anterior, se observa que la reducción en los PDET ha sido mayor en este aspecto de calidad de vivienda, lo que puede responder a la focalización que se da en estos territorios. Sin embargo, en los territorios PDET el reto es mayor dado que la proporción de hogares con material de paredes inadecuados es más alta. Esto lo evidencia la brecha existente entre los PDET y el total nacional de 3,8 p.p. (la incidencia de materiales inadecuados de paredes es mayor en PDET).

Finalmente, de acuerdo con las cifras de pobreza del DANE, el último indicador relacionado con la calidad de vivienda es el material de pisos inadecuados. En 2021 se evidenció que el 12% de los hogares PDET tienen material de pisos inadecuados, observándose una reducción en comparación con el 2018 de 1,3 p.p. y con respecto a 2020 en 0,2 p.p. En relación con este indicador a nivel nacional, se evidencia que la proporción de hogares con esta incidencia se ubicó en 2021 en 5,9% reduciéndose en 0,3 p.p. con respecto al resultado en 2018. Así mismo, frente al 2020 se redujo en 0,4 p.p. Por lo anterior, se observa que la reducción en los PDET ha sido mayor (al igual que en los anteriores indicadores), respondiendo al mayor reto que hay en los PDET en materia de vivienda. La brecha entre el resultado nacional y los PDET es de 6,1 p.p. para este último indicador.

Fuentes de agua mejorada y saneamiento básico

De acuerdo con las cifras de Pobreza Multidimensional del DANE, en materia acceso a servicios básicos de la vivienda, se analiza el acceso a fuentes de agua mejorada. Entre el 2018 y 2021, este indicador desmejoró en los PDET, ya que para el 2018 la privación de acceso a fuentes de agua mejorada era de 30,4%, y en 2021 ascendió a 30,5%, es decir, aumentó en 0,1 p.p. la proporción de hogares que no tienen acceso a fuentes de agua mejorada. Esta situación se agravó en 2021, dado que para el 2020 la proporción de hogares privados se redujo a 27,8%, pero en 2021 pasó a 30,5% aumentando 2,7 p.p. En relación con el total nacional, la brecha entre los PDET y el agregado nacional es significativa, dado que para 2018 la proporción de hogares privados de acceso a fuentes de agua mejorada fue de 11,7% y se redujo para 2021 ubicándose en 10,9%, es decir, una disminución de 0,8 p.p. Esto presenta que la brecha entre los PDET (30,5%) y el agregado nacional (10,9%) es de 19,6 p.p. Para 2021 la tendencia nacional es creciente, dado que este indicador incrementó en 1,2 p.p. de 2020 a 2021.

Finalmente, el último indicador que ofrecen las estadísticas de pobreza del DANE y que es pertinente para este análisis del Pilar, es el relacionado con el sistema adecuado de eliminación de excretas. Para 2018 la proporción de hogares privados de un adecuado sistema de eliminación de excretas fue de 28,4%, la cual se redujo para en 2021 en 3,3 p.p. al ubicarse en 25,1%. Adicionalmente, ha mantenido su tendencia decreciente, ya que al comparar el 2020 con el 2021, el indicador se redujo en 1,4 p.p. El indicador de inadecuada eliminación de excretas



para el agregado nacional también mostró una reducción entre el 2018 y 2021. Este se redujo en 1,2 p.p., debido a que en 2018 se ubicaba en 11,6% y para 2021, se redujo a 10,4%. Sin embargo, a diferencia de los PDET, para 2021 esta proporción para el agregado nacional incrementó en 0,2 p.p. En relación con la brecha del indicador entre el agregado nacional (10,4%) y el PDET (25,1%) esta es de 14,7 p.p.

En línea con lo anterior, se encuentran los indicadores relacionados con la cobertura de servicios básicos de acueducto, alcantarillado y aseo, provenientes de la Superintendencia de Servicios Públicos Domiciliarios. Estos indicadores son complementarios a los que ya se mencionaron previamente; sin embargo, estos dan cuenta del estado y avance de infraestructura de servicios. Lo anterior, dado que los indicadores de pobreza multidimensional pueden tomar en cuenta otras formas de acceso adecuado a estos servicios, mientras que la cobertura que se presentará excluye todo acceso a agua que no sea acueducto, acceso a eliminación de excretas y otros residuos a través de alcantarillado, así como se presenta el acceso a servicio de aseo. Lo anterior, representa la fuente de información que permite conocer el estado de acceso subregional, dado que la información en su forma primaria se presenta de forma municipal, lo cual permitirá que más adelante pueda tener contexto sobre estos indicadores en la sección subregional.

El primer indicador es el relacionado con la cobertura de acueducto en los PDET, el cual para el 2021 se ubicó en 58%, el cual se incrementó en 4,1 p.p. desde 2018 y en 2 p.p. frente a 2020. En 2021 la cobertura para las zonas urbanas se ubicó en 83,6%, mientras que en las zonas rurales fue de 23,1%, lo que muestra una brecha de 60,5 p.p. Esto muestra la persistencia del reto en cerrar brechas entre los territorios urbanos y rurales, donde el acceso a servicios públicos es una de las dimensiones donde el reto es mayor. La cobertura que presentaron los PDET muestra una brecha de 4,6 p.p. con respecto a los No PDET, territorios que registraron una cobertura de 62,6%. Así mismo, en relación con el total del territorio nacional, la brecha es de 3,8 p.p., observándose una cobertura de 61,8% para el total nacional.

Al interior de los PDET, las subregiones con mejores resultados en ampliación de la cobertura de acueducto fueron Pacífico Medio, Urabá Antioqueño y Chocó, las cuales registraron incrementos entre el 2018 y 2021 de 24,8 p.p., 23,2 p.p., y 16,8 p.p., respectivamente. En contraste, las subregiones que disminuyeron la cobertura de servicios (lo cual puede responder a un incremento de población en zonas no cubiertas en principio y/o no funcionamiento del sistema) fueron Sur de Bolívar, Putumayo y Pacífico y Frontera Nariñense con disminuciones entre 2018 y 2021 de 9 p.p., 6,3 p.p. y 6 p.p., respectivamente.

El segundo indicador es el relacionado con la cobertura de alcantarillado en los PDET, ubicándose en 47% para 2021. Este indicador se incrementó en 4,5 p.p. desde 2018 y en 0,6 p.p. frente a 2020. En 2021 la cobertura para las zonas urbanas se ubicó en 73,6%, mientras que en las zonas rurales fue de 17,2%, lo que muestra una brecha de 56,5 p.p. que evidencia el reto que se mantiene en cerrar brechas entre los territorios urbanos y rurales. La cobertura que presentaron los PDET muestra una brecha de 1 p.p. con respecto a los No PDET a favor de los



PDET, los cuales registraron una cobertura de 46%. Así mismo, en relación con el total del territorio nacional, la brecha es de 3,4 p.p. a favor de los PDET, observándose una de cobertura de 43,6% para el total nacional.

En relación con la cobertura de alcantarillado, las subregiones con mayores progresos entre 2018 y 2021 fueron, al igual que en acueducto, Urabá Antioqueño, Chocó y Pacífico Medio, las cuales registraron incrementos de 25,5 p.p., 20,7 p.p., y 17,9 p.p., respectivamente. Así mismo, al igual que el indicador anterior, se mantiene que las subregiones con mayores disminuciones en acceso en alcantarillado fueron Sur de Bolívar, Putumayo y Pacífico y Frontera Nariñense con reducciones entre 2018 y 2021 de 15,4 p.p., 10,7 p.p. y 8,3 p.p., respectivamente.

Finalmente, el último de los indicadores dispuestos en materia de acceso a servicios públicos es el relacionado con la cobertura de aseo. Para el 2021 se ubicó en 55%, el cual incrementó en 1,9 p.p. desde 2018 y 0,2 p.p. frente al año 2020. La cobertura de aseo en las zonas urbanas se ubicó en 2021 en 85,6%, mientras que en zonas rurales este mismo indicador se ubicó en 19,5%, observándose una brecha de 66,1 p.p. Esto está en línea con los indicadores de acueducto y alcantarillado, lo cual muestra una clara tendencia entre las brechas de acceso a servicios entre zonas urbanas y rurales.

En cuanto al indicador de cobertura de aseo en el periodo comprendido entre 2018 y 2021, las subregiones con mayores incrementos en el indicador fueron Urabá Antioqueño, Alto Patía y Norte del Cauca y Pacífico Medio con incrementos de 18 p.p., 13,2 p.p. y 12,9 p.p., respectivamente. Por otro lado, las subregiones con mayores reducciones en el indicador fueron Montes de María, Sur del Tolima y Putumayo con 19,5 p.p., 11,3 p.p. y 9,5 p.p., respectivamente.

Pilar 6. Reactivación económica y producción agropecuaria

Este pilar tiene asociadas un total de 6.062 iniciativas relacionadas con producción agropecuaria, en temas tales como apoyo a proyectos productivos, centros de acopio y servicios de extensión agropecuaria; por otra parte, en cuanto al tema de reactivación económica, este se relaciona a través del fortalecimiento de la asociatividad y la comercialización, políticas laborales, la protección del adulto mayor, entre otras acciones.

Número de empresas RUES legalmente constituidas

De acuerdo con la Tabla 16, entre 2018 y 2021 se tienen 120.018 empresas con Registro Único Empresarial y Social - RUES legalmente constituidas y ubicados en territorios PDET. Esto representa el 9,0% del total de empresas RUES legalmente constituidas a nivel nacional durante



el periodo de análisis (cerca de una de cada diez empresas RUES legalmente constituidas se ubican en municipios PDET).

Tabla 17. Número de empresas RUES legalmente constituidas en territorios PDET, no PDET y Nacional

Nivel	2018	2019	2020	2021
Territorios PDET	29.738	29.449	29.742	31.089
Municipios no PDET	305.990	318.010	285.450	306.787
Total Nacional	335.728	347.459	315.192	337.876

Fuente: Elaboración de la ART a partir de la información del Ministerio de Comercio, Industria y Turismo.

En términos sectoriales, se tiene que entre 2018 y 2021 el 12,7% de las empresas RUES legalmente constituidas se encuentran en el sector de Alojamiento y servicios de comida, el 8,5% en el sector de Industrias manufactureras, el 2,0% en el sector de Explotación de Minas y Canteras y, el 1,5% pertenecen a Actividades artísticas, de entretenimiento y recreación.

Personas vinculadas a BEPS en zonas rurales de municipios PDET

Según cifras de Colpensiones, entre 2018 y 2021 el número de personas vinculadas a Beneficios Económicos Periódicos - BEPS en zonas rurales de municipios PDET, ascienden a 233.844 personas. Este valor representa el 16,8% del total de personas vinculadas a BEPS en zonas rurales a nivel nacional (uno de cada seis personas vinculadas a BEPS en zonas rurales están ubicadas en municipios PDET).

Tabla 18. Personas vinculadas a BEPS en zonas rurales en territorios PDET, no PDET y Nacional

Nivel	2018	2019	2020	2021
Territorios PDET	46.225	54.967	59.130	73.522
Municipios no PDET	235.221	271.857	292.283	359.255
Total Nacional	281.446	326.824	351.413	432.777

Fuente: Elaboración de la ART a partir de la información de Colpensiones.

Para el año 2021, el número de personas vinculadas a BEPS en zonas rurales de municipios PDET representaron el 17,0% del total de personas vinculadas a BEPS en zonas rurales del país, superando así el 16,8% obtenido para 2020. Adicionalmente, para 2021 el número de personas



vinculadas a BEPS en zonas rurales de municipios PDET aumentó el 24,3% en comparación con el año 2020.

Número de créditos aprobados a pequeños productores agrícolas

De acuerdo con la Tabla 19, entre 2018 y 2021 se han aprobado 239.226 créditos a pequeños productores agrícolas en territorios PDET. Esto representa el 17,7% del total de créditos aprobados a pequeños productores agrícolas a nivel nacional durante el periodo de análisis (uno de seis créditos ha sido aprobado en municipios PDET).

Para el año 2021 los créditos aprobados a pequeños productores agrícolas en territorios PDET representaron el 19,2% del total de créditos, superando así el 17,2% obtenido para 2020. Adicionalmente, la participación que se alcanzó en 2021 (19,2%) es la más alta obtenida durante el periodo 2018 a 2021. Asimismo, para 2021 el número de créditos aprobados a pequeños productores aumentó solamente en los municipios PDET (4,6%), mientras que en los municipios no PDET y el Total Nacional, decrecieron en 8,8% y 6,5% respectivamente.

Por otro lado, a nivel subregional para 2021, se resalta la participación sobre el total de créditos aprobados de Alto Patía y Norte del Cauca (23,5%) – cerca de uno de cada cuatro créditos aprobados en territorios PDET pertenecen a esta subregión -, Cuenca del Caguán y Piedemonte Caqueteño (9,8%) y Putumayo (7,8%). Por el contrario, los mayores rezagos se presentan en Chocó (1,4%), Pacífico Medio (2,5%) y Sur de Bolívar (2,6%).

Tabla 20. Número de créditos aprobados a pequeños productores agrícolas en territorios PDET, no PDET y Nacional

Nivel	2018	2019	2020	2021
Territorios PDET	28.427	56.473	75.418	78.908
Municipios no PDET	127.689	287.357	364.325	332.410
Total Nacional	155.922	343.830	439.743	411.318

Fuente: Elaboración de la ART a partir de la información del Ministerio de Agricultura.

Valor de créditos aprobados a pequeños productores agrícolas

Según cifras del Ministerio de Agricultura, entre 2018 y 2021 el valor de los créditos aprobados a pequeños productores agrícolas en territorios PDET, asciende a 1,88 billones de pesos. Este valor representa el 17,5% del total de recursos aprobados por medio de créditos a pequeños productores agrícolas a nivel nacional (uno de cada seis pesos aprobados por medio de créditos ha sido destinado a municipios PDET).



Adicionalmente, la Tabla 21 muestra que entre 2020 y 2021 el valor de créditos aprobados a pequeños productores agrícolas en territorios PDET aumentó un 13,4%. Este aumento supera el obtenido en municipios no PDET (3,4%) y total nacional (5,1%). A nivel subregional para 2021, se resalta la participación sobre el valor total de los créditos aprobados de las subregiones de Alto Patía y Norte del Cauca (19,9%) – uno de cada cinco pesos aprobados en territorios PDET pertenecen a esta subregión -, Cuenca del Caguán y Piedemonte Caqueteño (10,4%) y Macarena - Guaviare (8,5%). En cuanto al resultado anterior, vale mencionar que la subregión de Macarena - Guaviare es la quinta en términos de número de créditos aprobados a pequeños productores agrícolas, pero es la tercera en cuanto al valor de créditos aprobados, lo cual indica que existe mayor capacidad de endeudamiento en los pequeños productores agrícolas de esta subregión. Por otro lado, los mayores rezagos se presentan en Chocó (1,8%), Pacífico Medio (2,5%) y Sur de Bolívar (3,3%).

Tabla 22. Valor de créditos aprobados a pequeños productores agrícolas en territorios PDET, no PDET y Nacional (Cifras en millones)

Nivel	2018	2019	2020	2021
Territorios PDET	198.994	408.657	599.307	679.640
Municipios no PDET	883.260	2.094.848	2.915.008	3.015.553
Total Nacional	1.082.254	2.503.506	3.514.316	3.695.193

Fuente: Elaboración de la ART a partir de la información del Ministerio de Agricultura.

Productores atendidos con capacitación de extensión agropecuaria

De acuerdo con la Tabla 23, entre 2019 y 2021 se han atendido a 42.971 productores con capacitación de extensión agropecuaria¹⁷ en territorios PDET. Este valor representa el 18,7% del total de productores atendidos con capacitación de extensión agropecuaria a nivel nacional.

Por otra parte, entre 2020 y 2021 el número de productores atendidos con capacitación de extensión agropecuaria en municipios PDET aumentó en 32.520. Este resultado se explica por las dificultades en términos de movilidad que se presentaron en 2020 y las estrategias de impulso desarrolladas por la Agencia de Desarrollo Rural creadas en 2021. En cuanto a estas últimas, vale resaltar la estrategia digital, la cual ha impulsado el valor del índice a través de capacitaciones por canales tecnológicos. En términos subregionales, la mayor concentración de capacitaciones se observa en las subregiones de Macarena - Guaviare (17,9%), Montes de María (15,4%) y Alto Patía y Norte del Cauca (15,0%) – uno de cada dos productores atendidos

¹⁷ Entre el 2018 y el 2021 la proporción de estudiantes que se encuentran en desempeño bajo en el área de lectura crítica aumentó, encontrándose que en 2018 el indicador mostraba un nivel de 58,1% y en 2021 de 59,9%, incrementándose en 1,1 p.p.

con capacitación de extensión agropecuaria en territorios PDET, pertenece a alguna de estas subregiones -.

Tabla 24. Productores atendidos con capacitación de extensión agropecuaria en territorios PDET, no PDET y Nacional

Nivel	2019	2020	2021
Territorios PDET	3.057	3.697	36.217
Municipios no PDET	16.943	5.160	164.937
Total Nacional	20.000	8.857	201.154

Fuente: Elaboración de la ART a partir de la información del Ministerio de Agricultura.

Pilar 7. Sistema para la garantía progresiva del derecho a la alimentación

Este pilar cuenta con un total de 1.639 iniciativas que surgieron del proceso participativo de los PDET, relacionadas con necesidades de las comunidades en términos de acceso a alimentos, comercialización, diseño institucional del sistema del derecho a la alimentación y estrategias de atención integral en nutrición. Para la comunidad, un adecuado acceso a los alimentos es el factor más relevante en este pilar.

A pesar de presentar algunos avances en la promoción de prácticas agrícolas sostenibles y sistemas agroecológicos en los territorios (Ramírez, Monroy y Guevara; 2019), aún persisten retos importantes en términos de acceso físico y económico a los alimentos por parte de la población rural del país. Por esta razón, el PND (2018-2022) incluye entre las líneas estratégicas del Pacto por la Equidad, la Alianza por la Seguridad Alimentaria y la Nutrición, que apunta a lograr el acceso progresivo a una adecuada alimentación que se traduce en mejores resultados en nutrición y salud, especialmente de la población más vulnerable (DNP, 2019).

De acuerdo con el Departamento Administrativo para la Prosperidad Social – DPS, para el periodo 2020 - 2021 el número de hogares beneficiados con prácticas agroecológicas en los municipios PDET fue de 43.422, este resultado está compuesto por los hogares beneficiados de los programas Red de Seguridad Alimentaria – ReSA, Intervenciones Rurales Integrales - IRACA y Familias en su Tierra -FEST. Para el año 2021, los hogares beneficiados llegaron a 14.070, registrando una variación negativa de -52,1% frente a lo observado en 2020, año en el que beneficiaron 29.552 hogares con prácticas sostenibles en los territorios PDET.



Por otra parte, según datos del Ministerio de Salud entre 2018 y 2021, el número de muertes por desnutrición en niñas y niños menores de cinco años (*se consideran muertes por deficiencias nutricionales, según la agrupación 6/67 de OPS*), registró una tasa promedio del 12,1 por cada 100.000 niños y niñas nacidos vivos en los municipios PDET; esto es una importante diferencia frente al total nacional, el cual presentó una tasa promedio de 7,6. Las subregiones PDET con las cifras más altas de mortalidad por desnutrición fueron: Chocó (47,6), Sierra Nevada – Perijá (35,0) y Catatumbo (18,0), para el periodo de cuatro años referenciado.

Finalmente, para el año 2021, el número total de muertes por desnutrición en niños y niñas menores de cinco años en los municipios PDET, disminuyó en 9,2 frente al 2018, al pasar de 18,3 muertes por cada 100.000 a 9,1 en 2021. Esto significa una reducción del -50,3% para esta tasa de mortalidad entre los dos años analizados.

Pilar 8. Reconciliación, convivencia y construcción de Paz

En el pilar 8 se formularon 4.556 iniciativas asociadas y definidas en el proceso participativo de los PDET, relacionadas principalmente con las estrategias de fortalecimiento de capacidades institucionales locales, infraestructura comunitaria, garantía de los derechos humanos, educación para la paz y verdad, justicia, reparación y no repetición. En particular, el 16,1% de las iniciativas están asociadas a la infraestructura comunitaria para la paz, seguido por las iniciativas relacionadas con el fortalecimiento de autoridades étnicas territoriales (13,3%) y la formación en paz, derechos humanos y reconciliación (7,44%). Para este pilar el análisis se concentra en el eje temático de seguridad.

Seguridad

La selección de los 170 municipios priorizados en los PDET se realizó a partir de cuatro criterios de focalización, entre los que se encuentra la incidencia del conflicto armado en los territorios (ver Anexo 1). En ese contexto, el análisis de la dimensión de seguridad en los municipios PDET es de gran relevancia en este pilar. Por tal motivo, en esta sección se muestra la evolución de algunos indicadores como la tasa de homicidios, la tasa de hurto y el número de personas secuestradas en los territorios PDET.

La tasa de homicidios es una de las variables que refleja de mejor manera el estado de la seguridad en los territorios. Entre 2019 y 2021 se registró una reducción en la tasa de homicidios PDET, pasando de 49,7 en 2019 a 48,9 en 2021. La tasa de homicidios en 2020 se ubicó en 45,1 por cada 100.000 habitantes, presentando una caída histórica en este indicador debido a las restricciones de movilidad y a las medidas de confinamiento de la población como respuesta a la pandemia del COVID-19. No obstante, este mismo indicador a nivel nacional presentó un



aumento frente a los años anteriores de la medición, pasando de 25,1 en 2019 a 26,8 en 2021. A pesar de la reducción presentada en 2020 por las condiciones expuestas previamente asociadas a la pandemia, los homicidios en municipios PDET aumentaron al cierre de la vigencia 2021. Las subregiones que presentaron mayor tasa de homicidios por cada 100.000 habitantes fueron Bajo Cauca y Nordeste Antioqueño (108,2, Alto Patía y Norte del Cauca (83,8) y Catatumbo (72,3). En contraste, las subregiones que registraron mejor comportamiento en el indicador para el mismo periodo fueron Montes de María (22,7), Sierra Nevada-Perijá (26,6) y Sur de Córdoba (36,5).

La tasa de hurtos es otra de las variables que permite conocer el estado de la seguridad en los territorios. Entre 2019 y 2021 se registró una reducción en la tasa de hurtos en municipios PDET, pasando de 387 en 2019 a 298 en 2021. El comportamiento de este indicador es similar al de la tasa de homicidios, en la medida en que la reducción histórica de estos indicadores en 2020 se puede explicar por las restricciones de movilidad y por las medidas de confinamiento de la población como respuesta a la pandemia del COVID-19. Por su parte, los municipios No PDET presentan igualmente una reducción pasando de 1.018 hurtos por cada 100.000 habitantes en 2019 a 823 en 2021.

Las subregiones que registraron mejor comportamiento en el indicador para este periodo fueron Chocó (31), Sur de Córdoba (99) y Pacífico y Frontera Nariñense (118). En contraste, las subregiones que presentaron mayor tasa de hurtos por cada 100.000 habitantes fueron Sierra Nevada-Perijá (577), Cuenca del Caguán y Piedemonte Caqueteño (395) y Pacífico Medio (290). Es importante aclarar que las subregiones con mayor número de hurtos están conformadas por ciudades y aglomeraciones como Santa Marta, Valledupar y Buenaventura.

Finalmente, otro de los indicadores que permite hacer un diagnóstico del estado de la seguridad en los territorios PDET es el número de personas secuestradas. Al cierre de la vigencia 2021, el número de personas secuestradas a nivel nacional se ubicó en 137, de los cuales 26 (19%) sucedieron en territorios PDET. Es importante resaltar la incidencia persistente del secuestro en cinco subregiones a lo largo del tiempo: Alto Patía y Norte del Cauca (21), Arauca (14), Pacífico Medio (13) y Catatumbo (10).

La descripción anterior ofreció una visión amplia del diagnóstico de los 8 pilares o ejes de desarrollo PDET. Ahora, para sintetizar esta información en el apartado de las conclusiones titulado **PDET ¿Cómo vamos?**, se ofrecen unos puntos clave sobre los Temas a Resaltar y Temas a Fortalecer. Esto, para poder identificar los puntos fuertes sobre los que se debe continuar trabajando para mejorar las condiciones de vida de los habitantes PDET; y los puntos donde se requieren mayores esfuerzos para impulsar y detonar acciones concretas de mejora.



3. Análisis Subregional PDET

Panorama Subregional PDET

En esta sección se realiza un análisis con enfoque territorial de los aspectos que han definido el ritmo de la implementación PDET en cada una de las subregiones. Para ello se han tomado como referente dos tipos de datos: datos cualitativos resultado de un mapeo subregión por subregión de los hitos que sintetizan la puesta en marcha de las estrategias institucionales en los PDET y datos cuantitativos que presentan los resultados del análisis del comportamiento de los indicadores socioeconómicos más relevantes año a año. El resultado del análisis de estos datos cualitativos y cuantitativos son las Fichas de caracterización subregional PDET.

Este panorama a nivel subregional presenta inicialmente una línea de tiempo resultado de un ejercicio de memoria histórica de los equipos regionales de la ART, quienes han sido dinamizadores de los PDET desde su fase de construcción participativa. Se presenta una lectura desde la experiencia de cada equipo territorial, en el que sobresalen: i) acciones que han movilizado la confianza de las comunidades al escuchar sus prioridades, fortalecer canales de comunicación con ellas y presentar resultados, y ii) acciones que han contribuido alinear esfuerzos interinstitucionales para hacer realidad el avance en las iniciativas PDET. Se incluye también una descripción de los desafíos que han sido transversales a la implementación, y de algunas buenas prácticas resultado del trabajo cooperado y articulado con actores e instituciones locales. Al finalizar la sección de línea de tiempo correspondiente a las Fichas de caracterización subregional PDET, se incluye la descripción de un caso referente de la implementación para cada subregión que ilustra los factores dinamizadores de la implementación en lo local.

Luego, en las Fichas de caracterización subregional PDET, se encuentra el análisis del comportamiento de los indicadores socioeconómicos más relevantes. Esta sección incluye: i) los principales resultados de indicadores de caracterización y contexto calculados a partir de diferentes fuentes oficiales, ii) una subsección de ¿PDET cómo vamos?, la cual ilustra los principales resultados de indicadores representativos por pilar, a partir de las fuentes empleadas en la primera sección, iii) la inversión subregional que presenta información de recursos programados e invertidos en los municipios PDET, por cada una de las fuentes de financiación movilizadoras y el estado de los proyectos aprobados y terminados en la subregión, así como los principales resultados por sector, y iv) se finaliza con la descripción sobre Recursos Propios de las entidades territoriales vs Fuentes Movilizadoras para la financiación de los PDET, mostrando un resumen de la inversión realizada entre 2018 y 2021 a través de fuentes movilizadoras y recursos propios.

Para acceder al histórico de las comparaciones y descargar las fichas de caracterización subregional que acabamos de exponer, les invitamos a dar click en el siguiente botón en el que podrán encontrar más información.



**AGENCIA DE RENOVACIÓN
DEL TERRITORIO**



**Programas de Desarrollo
con Enfoque Territorial**

Central de
Información
pdet

Ver más sobre
Panorama Subregional
PDET





AGENCIA DE RENOVACIÓN
DEL TERRITORIO

ALTO PATÍA Y NORTE DEL CAUCA

POBREZA Y CONDICIONES DE VIDA

305.151 PERSONAS EN 2018 SE
ENCONTRARON EN POBREZA
MULTIDIMENSIONAL. 39% DEL TOTAL DE LA
POBLACIÓN.

LA SUBREGIÓN SE ENCUENTRA 7 PUNTOS
PORCENTUALES (P.P.) POR DEBAJO DEL NIVEL
DE POBREZA PDET, EL CUAL SE ENCONTRÓ
PARA EL MISMO PERIODO EN 46%.

Cálculos propios con base en: Pobreza Multidimensional del
Censo de población CNPV – DANE.

MERCADO LABORAL

34,1% TASA DE OCUPACIÓN EN 2020

10,9% TASA DE DESEMPLEO EN 2020

33% DE LOS OCUPADOS SON FORMALES.

CIFRAS – ALTO PATÍA

33,7% TASA DE OCUPACIÓN EN 2020

12,8% TASA DE DESEMPLEO EN 2020

42% DE LOS OCUPADOS SON FORMALES.

CIFRAS PDET

LA SUBREGIÓN TIENE UNA
OCUPACIÓN MAYOR EN
0,4 P.P. Y UN DESEMPLEO
MENOR EN 1,9 P.P.; SIN
EMBARGO, LA
FORMALIDAD ES MENOR
EN 9 P.P.

Cálculos propios con base en el CNPV 2018 y GEIH - DANE

INDICADORES INSTITUCIONALES

PROMEDIO MEDICIÓN DE DESEMPEÑO
MUNICIPAL (MDM) - DNP

2018		2020	
46,5	45,3	51,7	49,1
cifra SUB	cifra PDET	cifra SUB	cifra PDET

PROMEDIO MEDICIÓN DEL DESEMPEÑO
INSTITUCIONAL (MDI) - DAFP

2018		2021	
52,4	53,0	58,0	58,9
cifra SUB	cifra PDET	cifra SUB	cifra PDET

ACTIVIDAD ECONÓMICA

9,8 BILLONES, VALOR AGREGADO

LA SUBREGIÓN TIENE UNA PARTICIPACIÓN DENTRO DEL
TOTAL DEL VALOR AGREGADO PDET DEL 15,7%.

LA SUBREGIÓN PRESENTO UN CRECIMIENTO DEL 6,1% EN
SU VALOR AGREGADO, SUPERIOR EN 1,8 P.P. A LA TASA
DE CRECIMIENTO REGISTRADA EN EL TOTAL PDET (4,3%)

Cálculos propios con base en los resultados municipales de las Cuentas
Nacionales Departamentales 2020 - DANE.

Nota: Las cifras corresponden al periodo observado del 2019.

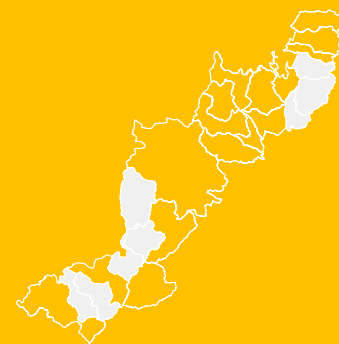

INFORMACIÓN DE INTERÉS

Municipios que componen la
subregión:

Cauca: Argelia, Balboa, Buenos
Aires, Cajibío, Caldoño, Caloto,
Corinto, El Tambo, Jambaló,
Mercaderes, Miranda, Morales,
Patía, Piendamó, Santander de
Quilichao, Suárez y Toribío.
Nariño: Cumbitara, El Rosario,
Leiva, Los Andes y Policarpa.
Valle del Cauca: Florida y
Pradera



Población:

802.059
habitantes



Sexo:

50,2% Mujeres
49,8% Hombres



Población rural:

69%



Población urbana:

31%

TEJIDO EMPRESARIAL

8.886 EMPRESAS EN LA SUBREGIÓN, SIENDO COMERCIO EL SECTOR ECONÓMICO DONDE SE
CONCENTRAN (56,1%). LAS EMPRESAS DE ESTE TERRITORIO REPRESENTAN EL 7,7% DEL TOTAL PDET. LA
SUBREGIÓN REGISTRÓ UNA REDUCCIÓN DEL 13,7% EN SU TEJIDO EMPRESARIAL EN 2020, MAYOR EN 4,4
P.P. FRENTE A LA REDUCCIÓN DEL TOTAL PDET (9,3%).



- En enero inició el alistamiento para la construcción del PATR.
- Las asambleas de construcción de los PATR iniciaron en las Zonas de Concentración de Cauca: Miranda, Buenos Aires, Caldon y El Tambo y en la de Policarpa en Nariño. Luego se extendieron.
- En diciembre se firmó el PATR.

2018

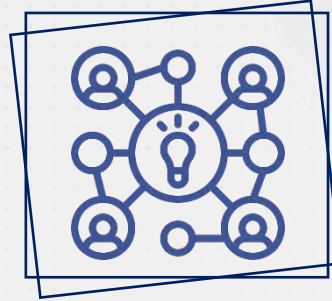

CASO DE INTERÉS: POT

El municipio de Patía y su centro poblado El Bordo son el nodo principal para los municipios del Sur del Cauca y del Norte de Nariño, PDET y no-PDET. Al ser el polo y nodo de desarrollo de esta región, el adecuado ordenamiento del territorio en todas sus dimensiones, orientado a través de un PBOT revisado y actualizado, contribuye a orientar las acciones territoriales asociadas a los demás Pilares PDET, fomentando el desarrollo territorial en la región.

Siendo una de las 157 iniciativa PDET del municipio del Patía, la actualización del Plan Básico de Ordenamiento Territorial de Patía (PBOT) hace parte también del Plan de Desarrollo Municipal "De la mano con la comunidad" 2020-2023. En el marco del Plan de Trabajo del Pilar 1 y, gracias al trabajo conjunto entre la administración municipal del Patía, la ART, el Ministerio de Vivienda y la Escuela de Superior de Administración Pública, se estructuró el proyecto "Actualización del Plan Básico de Ordenamiento Territorial del municipio Patía en el departamento del Cauca", por un valor de \$1.894.379.211, el cual fue aprobado en la Sesión 52 de OCAD Paz, realizada el 10/06/2021.

Su ejecución inició en el mes de febrero de 2022, se espera que el PBOT contribuya a la mitigación de la necesidad de vivienda en el municipio, oriente el accionar de la administración municipal sobre las reservas hídricas y forestales, así como la gestión del riesgo del municipio. Todos siendo aspectos claves para un municipio con una predominante producción agropecuaria de pequeña escala.

El caso es de interés para la región por la apuesta municipal a fomentar uno de los pilares con mayores rezagos en la implementación PDET, y porque su priorización refleja el trabajo articulado entre la administración municipal y la ART regional, en su propósito por alinear planes de desarrollo territoriales y PATR.



2019

- Por razones administrativas se unió la coordinación de Alto Patía y Pacífico Medio.
- Se hizo la relectura de los PATR y los ajustes con los grupos motor de Alto Patía.
- Inició la ejecución de las Obras PDET fase 1 (Obras PIC).
- Inició la implementación en municipios de ETCR en obras del pilar 6.

- En enero comenzó el acompañamiento a los nuevos alcaldes en propiedad para incluir el PDET en sus planes de desarrollo municipal.
- Se fortaleció el seguimiento a la ejecución a través de los Consejos Municipales de Planeación.
- Se apoyó la rendición de cuentas.

2020

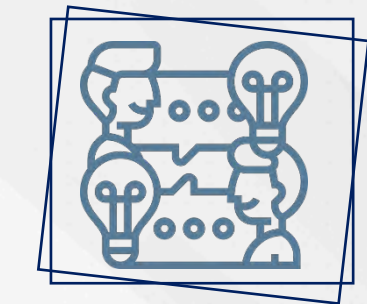

2021

- Se firmaron los decretos departamentales.
- La ART fue mediadora entre las necesidades identificadas por la comunidad y la institucionalidad, en las mesas de diálogo instaladas por el Paro Nacional en el Punto de Panoya (Nariño).

DESAFÍOS

- La extensión y la diversidad territorial de la subregión ha sido un desafío permanente, especialmente en el momento de la construcción del PATR.
- La brecha que se generó en los municipios con zonas ETCR que recibieron mayor inversión al arranque de los PDET y los demás municipios PDET.

- El pilar más desafiante en municipios de Nariño ha sido la reactivación económica por la presencia de cultivos de uso ilícito. Al encontrarse en zonas de reserva forestal reconocidas por la Ley 2, al tener limitaciones con los proyectos productivos que se gestionan en estas áreas. Se ha avanzado en la sustracción de algunas áreas de zonas de Ley 2, lo que ha permitido que se desarrollen algunos proyectos productivos.

BUENAS PRÁCTICAS

- El acompañamiento de cooperación internacional y su inversión en las ETCR contribuyó al arranque en la implementación en 2019.
- En algunos municipios, los grupos motor contribuyeron a apoyar la articulación con los nuevos alcaldes en 2020.
- "El PDET es de todos" estrategia pedagógica para que las alcaldías contribuyeran a la implementación de las iniciativas con sus presupuestos.





¿PDET CÓMO VAMOS?

Pilar 1. Ordenamiento Social de la Propiedad Rural y Uso del Suelo

Formalización de tierras

- ✓ Entre 2018 y 2021, el número de familias campesinas beneficiadas con títulos de formalización y acceso a tierras fue de 3.676 familias. Los municipios de Buenos Aires (551), Santander de Quilichao (505) y Caldono (495) concentraron el mayor número de familias campesinas beneficiadas durante el periodo de análisis. Estas cifras ubican a la subregión como la tercera en términos de familias campesinas beneficiadas con títulos de formalización y acceso a tierras entre las 16 subregiones PDET.
- ✓ Entre 2018 y 2021, el número de hectáreas formalizadas y adjudicadas alcanzó 4.517 Ha, lo que representó el 1,7% del total en las 16 subregiones PDET. Se destacaron los municipios de Caldono (854 Ha), Morales (610 Ha) y Buenos Aires (530 Ha), como los territorios donde se formalizaron y adjudicaron el mayor número de hectáreas.

Medio Ambiente

- ! Entre 2018 y 2020, se registraron 3.229 hectáreas deforestadas, lo que representó el 0,7% del total deforestado en las 16 subregiones PDET. Los municipios de El Tambo (1.477 Ha), El Rosario (509 Ha) y Policarpa (381 Ha), concentraron el mayor número de hectáreas deforestadas en esta subregión para el periodo en referencia.
- ✓ Al finalizar el 2021, como medida de mitigación y compensación frente a la deforestación, se habían registrado 1.889.253 árboles sembrados en esta subregión, esta cifra representa el 7,1% del total de árboles sembrados en los territorios PDET.

Restitución de tierras

- ✓ Entre 2019 y 2021, el número de predios entregados y compensados llegó a 355 predios, sobresalen los municipios de Cajibío (92), El Tambo (72) y Policarpa (46), como los territorios donde se entregaron la mayor cantidad de predios. Estas cifras ubican a la subregión como la segunda en términos de predios entregados y compensados entre las 16 subregiones PDET durante el periodo de análisis.

Pilar 2. Infraestructura y Adecuación de Tierras

Conectividad digital territorial

- ✓ La proporción de hogares con suscripción a internet fijo aumentó 3,5 p.p., al pasar de 7,4% en 2018 a 10,9% en 2021. Adicionalmente, entre 2020 y 2021 se registró un aumento de 2,2 p.p. en la proporción de hogares con suscripción a internet fijo en territorios PDET.
- ✓ Entre 2018 y 2021 se mantuvo estable el número de municipios PDET que contaban con conexión gratuita de internet de alta velocidad en cabeceras municipales, logrando una cobertura total de los 170 municipios a lo largo del cuatrienio.



3.676 títulos de formalización y acceso a tierras



1.889.253 árboles sembrados



355 predios entregados y compensados



Más hogares con suscripción a internet fijo



Infraestructura terrestre, fluvial y aérea

- ✓ El número de kilómetros de vías prioritizadas construidas o en mantenimiento en municipios PDET aumentó en 210,8 kilómetros, al pasar de 5,1 kilómetros en 2019 a 215,9 kilómetros en 2021. Adicionalmente, entre 2020 y 2021 se registró un aumento de 195,1 kilómetros de vías intervenidas.

Provisión de energía

- ✓ Los nuevos usuarios del servicio de energía eléctrica aumentaron en 308 usuarios al pasar de 0 usuarios en 2018 a 308 usuarios en 2021.
- ! Sin embargo, entre 2020 y 2021 se registró una reducción de 2.927 nuevos usuarios conectados.
- ! En el cuatrienio, la subregión no registró incrementos en la capacidad instalada de fuentes no convencionales de energía y de soluciones de tipo híbrido en las Zonas No Interconectadas (ZNI).

Pilar 3. Salud rural

Cobertura de afiliación al SGSSS

- ✓ Entre 2018 y 2021, la cobertura de afiliación al SGSSS en la subregión aumentó 1,5 p.p. Este resultado la ubica como la séptima subregión con mayor crecimiento en términos de cobertura de afiliación al SGSSS durante este periodo. Por otra parte, entre 2020 y 2021 la cobertura aumentó 0,8 p.p.
- ! Sin embargo, para el año 2021 la subregión se ubicó como la cuarta con menor cobertura (88,1%) entre las 16 subregiones PDET.

Infraestructura

- ✓ Entre 2018 y 2021, el número de centros de salud construidos o mejorados en los municipios de esta subregión fue de 4. Este resultado ubica a la subregión como la líder en esta estadística.

Pilar 4. Educación Rural y Primera Infancia Rural

Cobertura neta de educación

- ✓ En 2021, la cobertura neta total en educación fue 84,6% con un incremento de 8,5 p.p. frente a 2018 (76,1%) y 1,5 p.p. respecto a 2020 (83,1%).
- ✓ Por su parte, la cobertura neta de transición incrementó 12 p.p. entre 2018 y 2021, al pasar de 43,9% a 55,9%.
- ! El reto es la cobertura neta de educación media, la cual presentó una cobertura de 39,7% entre 2018 y 2021, un nivel bajo en relación con la cobertura total y la cobertura en otros niveles.

Cobertura bruta en educación

- ✓ En 2021, la cobertura bruta total en educación fue 94,6% con un incremento de 5,3 p.p. frente a 2018 (89,3%) y 2,2 p.p. respecto a 2020 (92,4%).
- ✓ Por su parte, la cobertura bruta de transición incrementó 11 p.p. entre 2018 y 2021, al pasar de 74,6% a 85,6%.
- ! El reto es la cobertura bruta de educación media, la cual presentó una cobertura de 72,9%, un nivel bajo en relación con la cobertura total y la cobertura en otros niveles.

PAZ:
Avanzar
cumpliendo

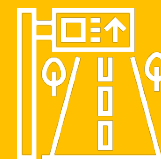

215,9 km de vías prioritizadas construidas o en mantenimiento



88,1% cobertura de afiliación al SGSSS



4 centros de salud construidos mejorados



84,6% cobertura neta total en educación

94,6% cobertura bruta total en educación





Estudiantes en niveles mínimos e insuficientes en lectura crítica y matemática

- ! En 2021, el porcentaje de estudiantes en niveles mínimo e insuficiente en lectura crítica fue 62,0% con un incremento de 2,5 p.p. frente a 2018 (59,5%) y 2,5 p.p. respecto a 2020 (59,5%).
- ! En 2021, el porcentaje de estudiantes en niveles mínimo e insuficiente en matemáticas fue 67,8% con un incremento de 2,6 p.p. frente a 2018 (65,2%) y 4,9 p.p. respecto a 2020 (62,9%).

Infraestructura educativa

- ✓ En 2021, se dotaron 4 sedes educativas de mobiliario educativo, lo que representa un acumulado entre 2018 y 2021 de 140 centros de educación intervenidos.
- ! Respecto a las sedes dotadas en 2020 (9 sedes), se presentó una disminución de 5 sedes en 2021.
- ✓ En línea con lo anterior, en 2021 se intervinieron en infraestructura 27 sedes, representando un acumulado entre 2018 y 2021 de 116 sedes con intervención en sus instalaciones (mantenimiento, construcción y/o ampliación).
- ! Respecto a 2020 (52 sedes) se redujo en 25 sedes intervenidas en 2021.

Pilar 5. Vivienda Rural, Agua Potable y Saneamiento Básico Rural

- ✓ La cobertura en alcantarillado en la subregión para 2021 se ubicó en 60,5% con un incremento de 12,5 p.p. en relación con 2018; en contraste con 2020, el aumento fue de 5,3 p.p.
- ✓ Por su parte, el acceso a alcantarillado mostró una cobertura de 45,2% en 2021, incrementándose en 12,8 p.p. desde 2018; frente a 2020, la cobertura aumentó en 4,8 p.p.
- ✓ Finalmente, en aseo se registró una cobertura de 43% en 2021, con un incremento de 13,2 p.p. desde 2018; respecto a 2020, se incrementó en 4,7 p.p.

Pilar 6. Reactivación Económica y Producción Agropecuaria

Número de créditos aprobados a pequeños productores agrícolas

- ✓ Entre 2018 y 2021, el número de créditos aprobados a pequeños productores agrícolas en la subregión aumentó en 10.136 créditos, pasando así de 8.399 créditos en 2018 a 18.535 créditos en 2021. Dicho aumento ubica a la subregión como la líder en términos de crecimiento del número de créditos aprobados a pequeños productores agrícolas entre las 16 subregiones PDET durante el periodo de análisis.

Valor de créditos aprobados a pequeños productores agrícolas

- ✓ Entre 2018 y 2021, el valor de créditos aprobados a pequeños productores agrícolas en esta subregión fue de \$393.898 millones. Este resultado ubica a la subregión como la líder en términos de créditos aprobados a pequeños productores agrícolas entre las 16 subregiones PDET durante el periodo de análisis.
- ✓ En cuanto a 2021, la subregión presentó un aumento del 6,2% frente al valor de créditos aprobados a pequeños productores agrícolas de 2020 (\$127.183 millones).

PAZ:
Avanzar
cumpliendo



18.535 créditos aprobados a pequeños productores



\$393.898 millones para créditos aprobados a pequeños productores



8.500 empresas RUES legalmente constituidas



40.314 personas vinculadas a BEPS en zonas rurales



Número de empresas RUES legalmente constituidas

- ✓ Entre 2018 y 2021, el número de empresas RUES legalmente constituidas en los municipios de esta subregión fue de 8.500 empresas. Este resultado ubica a la subregión como la quinta con mayor número de empresas constituidas entre las 16 subregiones PDET durante el periodo de análisis.
- ✓ En cuanto a 2021, la subregión presentó un aumento del 18,8% frente al número de empresas RUES legalmente constituidas en 2020 (1.940 empresas).

Personas vinculadas a BEPS en zonas rurales

- ✓ Entre 2018 y 2021, el número de personas vinculadas a BEPS en zonas rurales de municipios PDET de esta subregión fue de 40.314 personas. Este resultado ubica a la subregión como la líder en términos de número de personas vinculadas a BEPS en zonas rurales entre las 16 subregiones PDET durante el periodo de análisis.
- ✓ En cuanto a 2021, la subregión presentó un aumento del 13,7% frente al número de personas vinculadas a BEPS en zonas rurales de municipios PDET en 2020 (10.803 personas).

Proyectos productivos de la Unidad de Restitución de Tierras

- ✓ Entre 2018 y 2021, se han llevado a cabo 167 proyectos productivos de la Unidad de Restitución de Tierras en los municipios PDET de esta subregión. Este resultado representa el 13,7% del total de proyectos productivos de la Unidad de Restitución de Tierras desarrollados en territorios PDET durante el periodo de análisis.

Pilar 7. Sistema para la Garantía Progresiva del Derecho a la Alimentación

Alimentación sostenible y nutrición

- ✓ Entre 2018 y 2021, el número de muertes por desnutrición en niños y niñas menores de cinco años registró una cifra promedio de 2,5 por cada 100.000 niños y niñas nacidos vivos en esta subregión PDET, durante el periodo de análisis referenciado. Para 2021, el número de muertes por desnutrición disminuyó en 0,2 frente a lo registrado en 2018.
- ✓ Entre 2020 y 2021, el número de hogares beneficiados con proyectos agroecológicos para la producción de alimento y el autoconsumo fue de 2.466 hogares, esta cifra representa el 5,7% del total de hogares beneficiados en los municipios PDET. Los municipios de Caloto (565), Santander de Quilichao (500) y Buenos Aires (492), registraron el mayor número de hogares con esquemas agroecológicos para la producción de alimentos para el autoconsumo en esta subregión.

Pilar 8. Reconciliación, Convivencia y Construcción de Paz

- ✓ El número de personas secuestradas por cada 100.000 habitantes disminuyó entre 2018 y 2021, al pasar de 2,03 en 2018 a 0,87 en 2021. Adicionalmente, entre 2020 y 2021 se registró una reducción en la tasa de secuestro, al pasar de 1,37 en 2020 a 0,87 en 2021.
- ✓ La tasa de hurtos por cada 100.000 habitantes disminuyó entre 2018 y 2021, al pasar de 340,6 en 2018 a 258,3 en 2021.
- ! Sin embargo, entre 2020 y 2021 se registró un aumento en la tasa de hurtos, al pasar de 238,3 en 2020 a 258,3 en 2021.
- ! La tasa de homicidios por cada 100.000 habitantes aumentó entre 2018 y 2021, al pasar de 66,3 en 2018 a 83,8 en 2021.
- ✓ Sin embargo, entre 2020 y 2021 se registró una reducción en la tasa de homicidios, al pasar de 85,7 en 2020 a 83,8 en 2021.

PAZ:
Avanzar
cumpliendo



Menos muertes por desnutrición en niños y niñas menores de cinco años



167 proyectos productivos de la Unidad de Restitución de Tierras



Disminuyó el número de personas secuestradas



Menos hurtos frente a 2018



INVERSIÓN SUBREGIONAL

A 30 de Junio de 2022 a través de fuentes movilizadoras (Ocad Paz , Art - Fcp , Trazador Paz - Pgn - Subregionalizado , Obras Por Impuestos y Pgn - Obras Pdet) se han invertido cerca de \$ 1.1 billones de pesos en la subregión de Alto Patía y Norte del Cauca. El 56% de los recursos se han aprobado a través del Ocad Paz, mientras que mediante el mecanismo de Trazador Paz - Pgn - Subregionalizado y Obras Por Impuestos se han aprobado un 22% adicional.

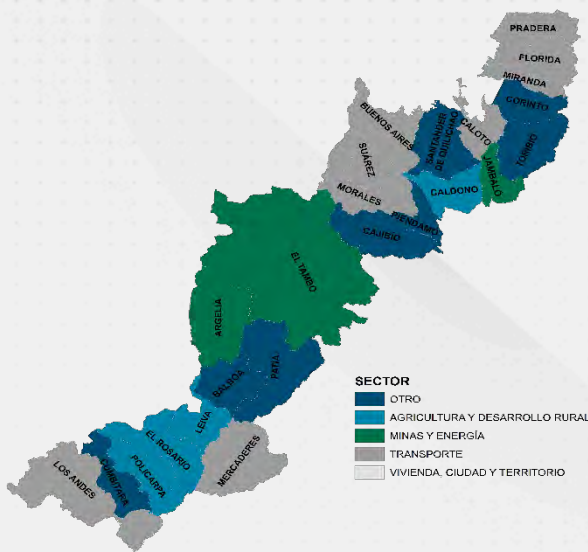

36 de cada 100 pesos se ha dirigido al sector de Transporte con una inversión aproximada de \$393 mil millones. También resaltan proyectos dirigidos a los sectores de Agricultura Y Desarrollo Rural y Vivienda, Ciudad Y Territorio - Acueducto con recursos cercanos a los \$293 mil millones.

A nivel municipal, se observa que, de los 536 proyectos, 20 benefician a más de un municipio con una inversión cercana a los \$244 mil millones. Los proyectos que solo benefician a un municipio ascienden a 516 con una inversión cerca de los \$855 mil millones. Por ejemplo, resaltan Buenos Aires y Miranda con inversiones aproximadas a los \$146 mil millones.

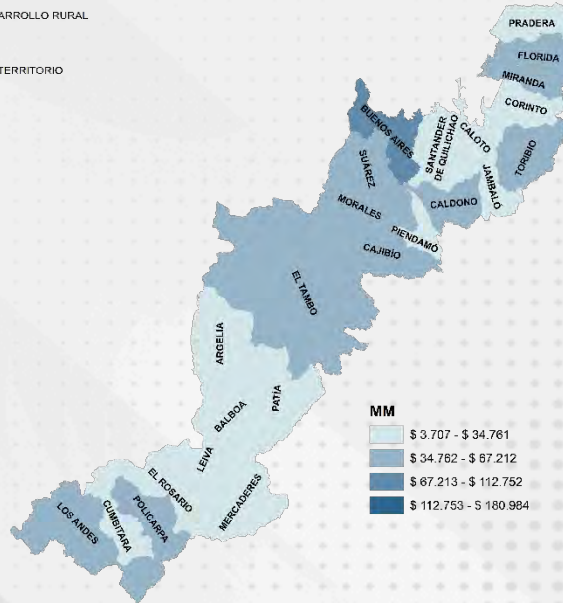

Inversión aprobada por fuente de financiación

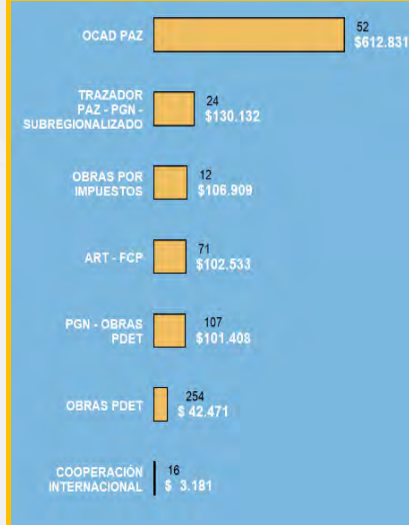

Inversión aprobada por sectores

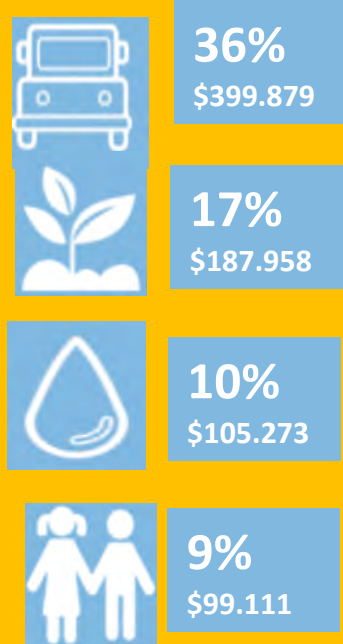



De los 536 proyectos aprobados en esta subregión, el 64% de la inversión se encuentra en ejecución, el 22% en estado de terminado y el 14% restante se encuentran en estructuración.

Los 352 proyectos terminados ascienden a \$242.647 millones, los cuales corresponden al 22% del total de recursos aprobados que han sido ejecutados en la subregión.

352 PROYECTOS TERMINADOS EN 14 SECTORES POR \$242.647 MILLONES

Corresponde al
22%
Recursos aprobados que han sido ejecutados

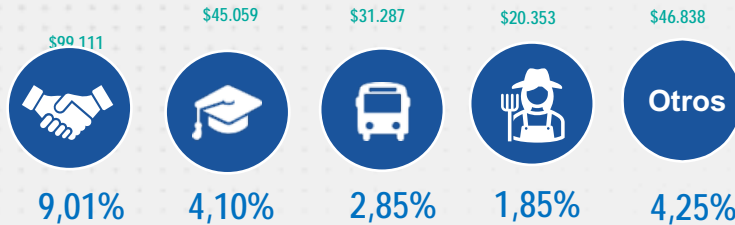

Resultados obtenidos:

EDUCACION	TRANSPORTE	ACUEDUCTO Y SANEAMIENTO	ENERGÍA
75 sedes educativas mejoradas por \$9.381 millones Obras PDET PGN	12 km vías terciarias mejoradas por \$3.101 millones por OCAD Paz		
2 sede educativa construida por \$11.030 millones Obras PDET PGN	6 km vías terciarias mejoradas por \$7.738 millones por Obras por Impuestos	1 proyecto para la construcción planta de Tratamiento de Agua Potable por \$4.323 millones por Obras PDET - PGN	75 unidades de generación fotovoltaica por \$1.561 millones por OCAD Paz
1 sede educativa ampliada por \$2.769 millones Obras PDET - PGN	2 proyectos para estudios, mejoramiento y fortalecimiento vial por \$420 millones por Cooperación Internacional	5 proyectos para el almacenamiento y abastecimiento de agua potable por \$ 488 millones por Obras PDET- ART	1 proyecto para construcción de redes del sistema de distribución por \$ 3.406 millones Obras PDET PGN
49 proyectos para el mejoramiento de la infraestructura educativa por \$6.074 millones por Obras PDET -ART	76 proyectos para el mejoramiento de vías terciarias por \$ 13.553 millones por Obras PDET - ART		
1 proyecto para fomentar el acceso a educación superior por \$212 millones por TRAZADOR PAZ			

Inversión Aprobada por fuente 2018-2021

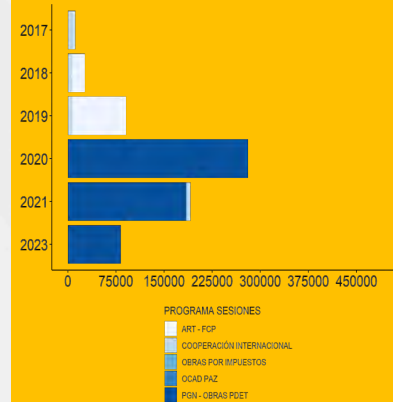

*Los datos de información tomados para los indicadores principales de los proyectos corresponden a los registrados en la MGA a través de la plataforma SUIFP. Los valores de cada indicador, especialmente los de kilómetros de vías no necesariamente reflejan una intervención integral y completa sobre la longitud señalada, sino que estos valores pueden señalar áreas de influencia de la vía relacionadas con las intervenciones específicas.



RECURSOS PROPIOS VS. FUENTES MOVILIZADORAS

La inversión realizada entre 2018 y 2021 en la subregión ascendió a \$ 1.101.719 millones por Fuentes Movilizadoras y \$ 466.752 millones por recursos propios (tributarios y no tributarios), de las entidades territoriales. Lo anterior muestra que en la subregión se invirtió más de 2 pesos a través de las fuentes movilizadoras por cada peso invertido mediante los recursos propios de los 24 municipios PDET. Al analizar los datos por municipio se encuentra que a menor nivel de inversión por recursos propios que presentan los municipios, mayor es el nivel de inversión asociada por las fuentes movilizadoras (gráfica No.1).

Gráfica 1. Relación de inversión entre Fuentes Movilizadoras y Recursos Propios en Alto Patía y Norte del Cauca (2018-2021)

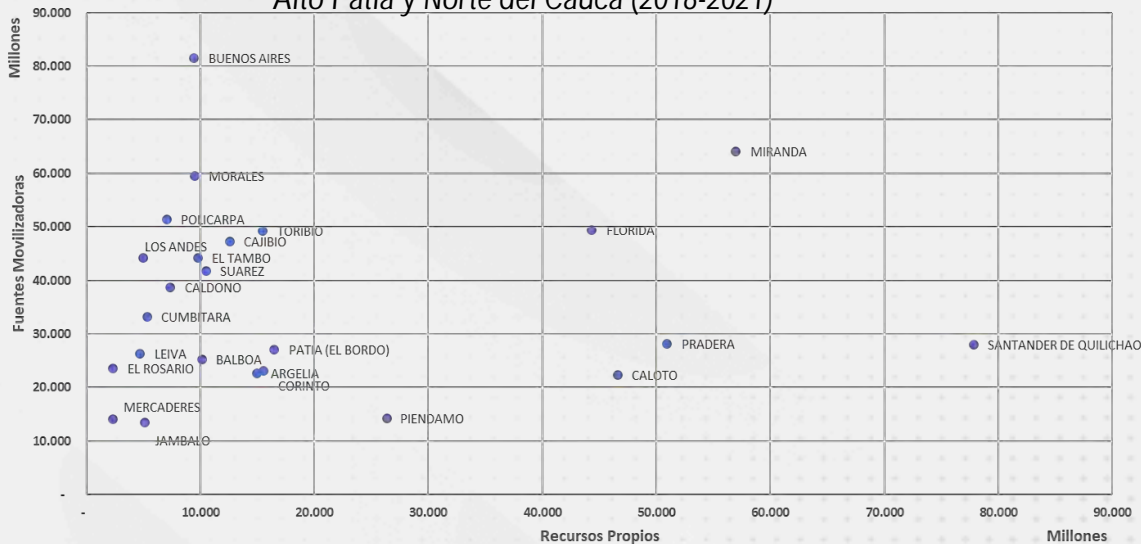

Fuente: FUT y Seguimiento a la inversión SAM-ART (2018-2021)

Los 3 municipios donde se presentó una mayor incidencia de las fuentes movilizadoras en la subregión son

- ✓ MERCADERES recibió \$44.7 pesos de Fuentes Movilizadoras por cada peso de Recursos Propios
- ✓ EL ROSARIO recibió \$19.9 pesos de Fuentes Movilizadoras por cada peso de Recursos Propios
- ✓ BALBOA recibió \$19.1 pesos de Fuentes Movilizadoras por cada peso de Recursos Propios





¿CUÁL ES EL EFECTO DE LA INVERSIÓN PDET EN EL PRODUCTO SECTORIAL Y EL CRECIMIENTO DEL PIB DEPARTAMENTAL?

Cauca

Se estima que la inversión por fuentes movilizadoras genera un crecimiento agregado de la economía del departamento del Cauca de aproximadamente **4,18%**. El crecimiento se explica por la inversión en proyectos de OCAD Paz (52%), Obras de Infraestructura PGN (25,8%) y Obras por Impuestos PDET (10,1%) (Gráfica 3) *.

El crecimiento del PIB departamental se genera por un aumento en la producción en los sectores de Eliminación de desperdicios y aguas residuales (113,7%), Captación y distribución de agua (83,1%) y Transporte por vía aérea (42,1%) *.

Nariño

Se estima que la inversión por fuentes movilizadoras genera un crecimiento agregado de la economía del departamento de Nariño de aproximadamente **2,19%**. El crecimiento se explica por la inversión en proyectos de Obras de Infraestructura PGN (42,5%), OCAD Paz (28,8%), y Obras PDET (14,8%) (Gráfica 4) *.

El crecimiento del PIB departamental se genera por un aumento en la producción en los sectores de Extracción de minerales metálicos (139%), Fabricación de maquinaria eléctrica (111%) y Productos químicos (81,4%) *.

Valle del Cauca

Se estima que la inversión por fuentes movilizadoras genera un crecimiento agregado de la economía del departamento de Valle del Cauca de aproximadamente **0,08%**. El crecimiento se explica por la inversión en proyectos de Obras de Infraestructura PGN (50,6%), OCAD Paz (32,16%), y Obras PDET (12,6%) (Gráfica 5) *.

El crecimiento del PIB departamental se genera por un aumento en la producción en los sectores de Extracción de minerales metálicos (67,1%), Fabricación de la refinación del petróleo (12,7%) y Servicios Sociales de Salud (0,5%) *.

*Los resultados de esta sección provienen del ejercicio de simulación del efecto de la inversión sobre el producto y el empleo en territorios PDET, disponible en el documento "Reactivación Económica en los Municipios PDET en el marco de la Pandemia" (ART, 2021).





AGENCIA DE RENOVACIÓN
DEL TERRITORIO

ARAUCA

POBREZA Y CONDICIONES DE VIDA

74.363 PERSONAS EN 2018 SE ENCONTRARON EN POBREZA MULTIDIMENSIONAL. 44% DEL TOTAL DE LA POBLACIÓN.

LA SUBREGIÓN SE ENCUENTRA 2 PUNTOS PORCENTUALES (P.P.) POR ENCIMA DEL NIVEL DE POBREZA PDET, EL CUAL SE ENCONTRÓ PARA EL MISMO PERIODO EN 46%.

Cálculos propios con base en: Pobreza Multidimensional del Censo de población CNPV – DANE.

MERCADO LABORAL

33,9% TASA DE OCUPACIÓN EN 2020

13,3% TASA DE DESEMPLEO EN 2020

30% DE LOS OCUPADOS SON FORMALES.

CIFRAS – ARAUCA

33,7% TASA DE OCUPACIÓN EN 2020

12,8% TASA DE DESEMPLEO EN 2020

42% DE LOS OCUPADOS SON FORMALES.

CIFRAS PDET

LA SUBREGIÓN TIENE UNA OCUPACIÓN MAYOR EN 0,3 P.P. Y UN DESEMPLEO MAYOR EN 0,5 P.P.; SIN EMBARGO, LA FORMALIDAD ES MENOR EN 12 P.P.

Cálculos propios con base en el CNPV 2018 y GEIH - DANE

INDICADORES INSTITUCIONALES

PROMEDIO MEDICIÓN DE DESEMPEÑO MUNICIPAL (MDM) - DNP

2018		2020	
53,0	45,3	57,5	49,1
cifra SUB	cifra PDET	cifra SUB	cifra PDET

PROMEDIO MEDICIÓN DEL DESEMPEÑO INSTITUCIONAL (MDI) - DAFP

2018		2021	
61,8	53,0	65,2	58,9
cifra SUB	cifra PDET	cifra SUB	cifra PDET

ACTIVIDAD ECONÓMICA

3,2 BILLONES, VALOR AGREGADO

LA SUBREGIÓN TIENE UNA PARTICIPACIÓN DENTRO DEL TOTAL DEL VALOR AGREGADO PDET DEL 5,2%.

LA SUBREGIÓN PRESENTO UN CRECIMIENTO DEL 20,9% EN SU VALOR AGREGADO, SUPERIOR EN 16,6 P.P. A LA TASA DE CRECIMIENTO REGISTRADA EN EL TOTAL PDET (4,3%)

Cálculos propios con base en los resultados municipales de las Cuentas Nacionales Departamentales 2020 - DANE.

Nota: Las cifras corresponden al periodo observado del 2019.

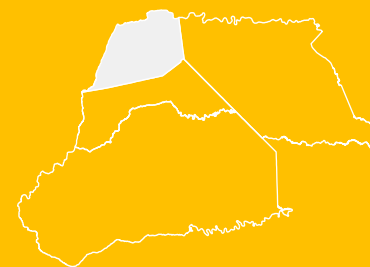

INFORMACIÓN DE INTERÉS

Municipios que componen la subregión:

Arauquita, Fortul, Saravena y Tame



Población:
188.330
habitantes



Sexo:
49,7% Mujeres
50,3% Hombres



Población rural:
45,3%

Población urbana:
54,7%



TEJIDO EMPRESARIAL

5.166 EMPRESAS EN LA SUBREGIÓN, SIENDO COMERCIO EL SECTOR ECONÓMICO DONDE SE CONCENTRAN (49,8%). LAS EMPRESAS DE ESTE TERRITORIO REPRESENTAN EL 4.5% DEL TOTAL PDET. LA SUBREGIÓN REGISTRÓ UNA REDUCCIÓN DEL 4.5% EN SU TEJIDO EMPRESARIAL EN 2020, MENOR EN 4.8 P.P. FRENTE A LA REDUCCIÓN DEL TOTAL PDET (9,3%).



Construcción participativa, mesas de trabajo con campesinos, grupos étnicos y la institucionalidad municipal y regional. 5356 personas participantes. 4 pactos municipales y 15 pactos étnicos incluyendo pueblos indígenas y afro.

- 3 de agosto se firmó el PATR. Fue el segundo departamento en firmarlo.
- Se entregaron 46 Obras PDET (PIC): 45 en Arauquita y 1 en Saravena
- Se entregaron 6 proyectos productivos por un valor de \$3.923 millones.

2018



CASO DE INTERÉS: OBRAS PDET

Obras de menor complejidad que son de rápida ejecución, con pocas actividades de fácil administración y ejecución técnica, con las cuales se capacita una organización comunitaria en los temas concernientes a la administración, las finanzas y la parte técnica.

Las 71 Obras PDET de baja complejidad son un caso de interés para la subregión porque han impactado significativamente las condiciones de vida de las comunidades, al llevar a cabo un contrato de obra con el objeto de mejorar las condiciones de la organización y generar experiencia en proyectos de menor cuantía, revisar y mejorar la administración y finanzas de la organización y crear bases para la sostenibilidad de esta. De esta manera, se empoderan las comunidades en generar desarrollo rural desde su territorio.

La mayoría de las organizaciones ejecutoras de estos proyectos son Juntas de Acción Comunal (JAC), por lo que el desafío ha estado en resolver cómo cumplir los requisitos mínimos de contratación. Las JAC de las veredas normalmente no cuentan con recursos para inversión, únicamente una caja menor para temas administrativos; por lo tanto, es indispensable que los contratos se planifiquen con un recurso suficiente para compra de materiales y las primeras actividades de ejecución, es decir, con un anticipo.

El aprendizaje para otras subregiones es sobre la relevancia y el impacto social que tienen proyectos que involucran liderazgos y organizaciones territoriales como las JAC. Allí ha sido clave la inclusión de un anticipo como parte de la oferta. El resultado fue el fortalecimiento organizativo de las JAC para gestionar recursos y desarrollar obras para la misma comunidad.



2019

- Se firmaron los acuerdos y la ordenanza.
- Se entregó el primer proyecto de Obras por Impuestos en Colombia: la dotación de aulas educativas en el área rural del municipio de Tame por \$1.064 millones.
- Se aprobaron dos proyectos por OCAD Paz por un valor de \$4.175 millones: uno de energía eléctrica y otro de agua potable. \$3.600 millones aprobados para vías terciarias a través de OCAD PAZ.

2020



- 3 proyectos de energía aprobados por OCAD Paz que beneficiaron a los 4 municipios PDET por un valor de \$25.335 millones.
- En diciembre se firmó el documento de lineamiento técnico del MEC.
- Se entregaron 2 proyectos de dotación de ambientes escolares para instituciones educativas en los 4 municipios por un valor de \$14.311 millones

2021

- Se entregaron 2 proyectos de infraestructura vial que beneficiaron a los todos los habitantes de la región: la vía Tame-Corocoro y La Yuca-La Antioqueña por un valor de 70 mil millones de pesos.
- \$240 mil millones de pesos en 14 proyectos aprobados por OCAD Paz, beneficiando a los 4 municipios.

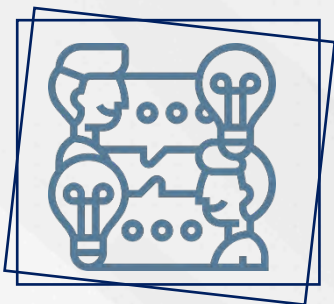

DESAFÍOS

- Empoderar a los entes territoriales de la estrategia PDET frente a la incertidumbre y la desconfianza. Un ejemplo sobre este desafío ha sido la dificultad en la asignación de la oficina PDET.
- Limitación económica por parte de los entes territoriales para la estructuración de proyectos.

BUENAS PRÁCTICAS

- Articulación permanente con entidades territoriales, sector privado, cooperación internacional, gremios económicos y actores estratégicos de la sociedad civil. Estas estrategias permitieron llevar a comunidades rurales dispersas proyectos de electrificación, saneamiento básico y agua potable, e infraestructura vial.





¿PDET CÓMO VAMOS?

Pilar 1. Ordenamiento Social de la Propiedad Rural y Uso del Suelo

Formalización de tierras

- ✓ Entre 2018 y 2021, el número de familias campesinas beneficiadas con títulos de formalización y acceso a tierras fue de 662 familias. Los municipios de Tame (288), Arauquita (253) y Saravena (80) concentraron el mayor número de familias campesinas beneficiadas durante el periodo de análisis. Estas cifras ubican a la subregión como la novena en términos de familias campesinas beneficiadas con títulos de formalización y acceso a tierras entre las 16 subregiones PDET.
- ✓ Entre 2018 y 2021, el número de hectáreas formalizadas y adjudicadas alcanzó 18.477 Ha, lo que representó el 7,0% del total en las 16 subregiones PDET. Se destacaron los municipios de Tame (12.158 Ha), Arauquita (4.619 Ha) y Saravena (1.019 Ha), como los territorios donde se formalizaron y adjudicaron el mayor número de hectáreas.

Medio Ambiente

- ! Entre 2018 y 2020, se registraron 7.498 hectáreas deforestadas, lo que representó el 1,7% del total deforestado en las 16 subregiones PDET. Los municipios de Arauquita (4.020 Ha), Tame (2.898 Ha) y Saravena (292 Ha), concentraron el mayor número de hectáreas deforestadas en esta subregión para el periodo en referencia.
- ✓ Al finalizar el 2021, como medida de mitigación y compensación frente a la deforestación, se habían registrado 36.022 árboles sembrados en esta subregión, esta cifra representa el 0,1% del total de árboles sembrados en los territorios PDET.

Restitución de tierras

- ! Entre 2019 y 2021, no se registraron predios entregados y compensados en esta subregión.

Pilar 2. Infraestructura y Adecuación de Tierras

Conectividad digital territorial

- ✓ La proporción de hogares con suscripción a internet fijo aumentó 13,3 p.p., al pasar de 7,9% en 2018 a 21,2% en 2021. Adicionalmente, entre 2020 y 2021 se registró un aumento de 4,7 p.p. en la proporción de hogares con suscripción a internet fijo en territorios PDET.
- ✓ Entre 2018 y 2021 se mantuvo estable el número de municipios PDET que contaban con conexión gratuita de internet de alta velocidad en cabeceras municipales, logrando una cobertura total de los 170 municipios a lo largo del cuatrienio.

Infraestructura terrestre, fluvial y aérea

- ! El número de kilómetros de vías prioritizadas construidas o en mantenimiento en municipios PDET aumentó en 55,8 kilómetros, al pasar de 0 en 2019 a 55,8 en 2021. Adicionalmente, entre 2020 y 2021 se registró un aumento de 29,4 kilómetros de vías intervenidas.

PAZ:
Avanzar
cumpliendo



662 títulos de formalización y acceso a tierras



18.477 Ha. formalizadas y adjudicadas



36.022 árboles sembrados



Más hogares con suscripción a internet fijo



Provisión de energía

- ✓ Los nuevos usuarios del servicio de energía eléctrica aumentaron en 186 usuarios al pasar de 0 usuarios en 2018 a 186 usuarios en 2021. Adicionalmente, entre 2020 y 2021 se registró un aumento de 166 nuevos usuarios conectados.
- ! En el cuatrienio la subregión no registró incrementos en la capacidad instalada de fuentes no convencionales de energía y de soluciones de tipo híbrido en las Zonas No Interconectadas (ZNI).

Pilar 3. Salud rural

Cobertura de afiliación al SGSSS

- ✓ Entre 2018 y 2021, la cobertura de afiliación al SGSSS en la subregión disminuyó en 2,1 p.p. Este resultado la ubica como la tercera subregión con menores avances en términos de cobertura de afiliación al SGSSS durante este periodo.
- ✓ Sin embargo, entre 2020 y 2021 la cobertura aumentó 0,4 p.p., y para el año 2021 la subregión se ubicó como la octava con mayor cobertura (94,2%) entre las 16 subregiones PDET.

Pilar 4. Educación Rural y Primera Infancia Rural

Cobertura neta de educación

- ✓ En 2021, la cobertura neta total en educación fue 91,6% con un incremento de 11,5 p.p. frente a 2018 (80,1%) y 0,9 p.p. respecto a 2020 (90,7%).
- ✓ Por su parte, la cobertura neta de transición incrementó 13,8 p.p. entre 2018 y 2021, al pasar de 52,5% a 66,0%.
- ! El reto es la cobertura neta de educación media, la cual presentó una cobertura de 35,6% entre 2018 y 2021, un nivel bajo en relación con la cobertura total y la cobertura en otros niveles.

Cobertura bruta en educación

- ✓ En 2021, la cobertura bruta total en educación fue 103,5% con un incremento de 10 p.p. frente a 2018 (93,5%) y 1,5 p.p. respecto a 2020 (102,0%).
- ✓ Por su parte, la cobertura bruta de transición incrementó 12,5 p.p. entre 2018 y 2021, al pasar de 85,0% a 97,5%.
- ! El reto es la cobertura bruta de educación media, la cual presentó una cobertura de 70,8%, un nivel bajo en relación con la cobertura total y la cobertura en otros niveles.

Estudiantes en niveles mínimos e insuficientes en lectura crítica y matemática

- ! En 2021, el porcentaje de estudiantes en niveles mínimo e insuficiente en lectura crítica fue 51,2% con un incremento de 4,2 p.p. frente a 2018 (47,0%) y 0,3 p.p. respecto a 2020 (50,9%).
- ! En 2021, el porcentaje de estudiantes en niveles mínimo e insuficiente en matemáticas fue 55,2% con un incremento de 7,4 p.p. frente a 2018 cuando el indicador presentó un valor de 47,8% y 6,3 p.p. respecto a 2020 (48,9%).

PAZ:
Avanzar
cumpliendo

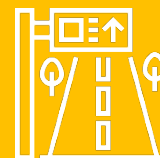

55,8 km de vías
priorizadas construidas o en
mantenimiento



Más nuevos usuarios del
servicio de energía eléctrica



94,2% cobertura de
afiliación al SGSSS



91,6% cobertura neta total
en educación

103,5% cobertura bruta
total en educación





Infraestructura educativa

- ✓ En 2021, se dotaron 5 sedes educativas de mobiliario educativo, lo que representa un acumulado entre 2018 y 2021 de 130 centros de educación intervenidos.
- ! Respecto a las sedes dotadas en 2020 (125 sedes), se presentó una disminución de 120 sedes.
- ✓ En línea con lo anterior, en 2021 se intervinieron en infraestructura 9 sedes, representando un acumulado entre 2018 y 2021 de 12 sedes con intervención en sus instalaciones (mantenimiento, construcción y/o ampliación); respecto a 2020 (3 sedes) se incrementó en 6 sedes intervenidas.

Pilar 5. Vivienda Rural, Agua Potable y Saneamiento Básico Rural

- ✓ La cobertura en alcantarillado en la subregión para 2021 se ubicó en 63,8% con un incremento de 8,1 p.p. en relación con 2018; en contraste con 2020, el aumento fue de 4,7 p.p.
- ✓ Por su parte, el acceso a alcantarillado mostró una cobertura de 46,8% en 2021, incrementándose en 0,5 p.p. desde 2018.
- ! Sin embargo, frente a 2020, la cobertura al acceso alcantarillado disminuyó en 0,2 p.p.
- ✓ Finalmente, en aseo se registró una cobertura de 59,8% en 2021, con un incremento de 5,4 p.p. desde 2018; respecto a 2020, se incrementó en 4,4 p.p.

Pilar 6. Reactivación Económica y Producción Agropecuaria

- ✓ Entre 2018 y 2021, el número de créditos aprobados a pequeños productores agrícolas en la subregión aumentó en 2.502 créditos, pasando así de 613 créditos en 2018 a 3.115 créditos en 2021. Dicho aumento ubica a la subregión como la décima en términos de crecimiento del número de créditos aprobados a pequeños productores agrícolas entre las 16 subregiones PDET durante el periodo de análisis.

Valor de créditos aprobados a pequeños productores agrícolas

- ✓ Entre 2018 y 2021, el valor de créditos aprobados a pequeños productores agrícolas en esta subregión fue de \$89.509 millones. Este resultado ubica a la subregión como la novena con mayor cuantía de créditos aprobados a pequeños productores agrícolas entre las 16 subregiones PDET durante el periodo de análisis.
- ✓ En cuanto a 2021, la subregión presentó un aumento del 22,5% frente al valor de créditos aprobados a pequeños productores agrícolas de 2020 (\$29.510 millones).

Número de empresas RUES legalmente constituidas

- ✓ Entre 2018 y 2021, el número de empresas RUES legalmente constituidas en los municipios de esta subregión fue de 4.488 empresas. Este resultado ubica a la subregión como la novena con mayor número de empresas constituidas entre las 16 subregiones PDET durante el periodo de análisis.
- ! En cuanto a 2021, la subregión presentó una reducción del 1,1% frente al número de empresas RUES legalmente constituidas en 2020 (1.174 empresas).

PAZ:
Avanzar
cumpliendo



130 sedes educativas dotadas de mobiliario



\$89.509 millones para créditos aprobados a pequeños productores



4.488 empresas RUES legalmente constituidas



7.753 personas vinculadas a BEPS en zonas rurales



Personas vinculadas a BEPS en zonas rurales

- ✓ En cuanto a 2021, la subregión presentó un aumento del 46,8% frente al número de personas vinculadas a BEPS en zonas rurales de municipios PDET en 2020 (2.048 personas).
- ✓ Entre 2018 y 2021, el número de personas vinculadas a BEPS en zonas rurales de municipios PDET de esta subregión fue de 7.753 personas. Este resultado ubica a la subregión como la quinta con menor número de personas vinculadas a BEPS en zonas rurales entre las 16 subregiones PDET durante el periodo de análisis.

Pilar 7. Sistema para la Garantía Progresiva del Derecho a la Alimentación

Alimentación sostenible y nutrición

- ✓ Entre 2018 y 2021, el número de muertes por desnutrición en niños y niñas menores de cinco años registró una cifra promedio de 3,2 por cada 100.000 niños y niñas nacidos vivos en esta subregión PDET, durante el periodo de análisis referenciado. Para 2021, el número de muertes por desnutrición disminuyó en 3,8 frente a lo registrado en 2018.

Prácticas agroecológicas para la producción de alimentos

- ✓ Entre 2020 y 2021, el número de hogares beneficiados con proyectos agroecológicos para la producción de alimento y el autoconsumo fue de 660 hogares, esta cifra representa el 1,5% del total de hogares beneficiados en los municipios PDET. El municipio de Tame registró el 100% de los hogares con esquemas agroecológicos para la producción de alimentos para el autoconsumo en esta subregión.

Pilar 8. Reconciliación, Convivencia y Construcción de Paz

- ✓ El número de personas secuestradas por cada 100.000 habitantes disminuyó entre 2018 y 2021, al pasar de 5,35 en 2018 a 2,07 en 2021. Adicionalmente, entre 2020 y 2021 se registró una reducción en la tasa de secuestro interanual, al pasar de 2,65 en 2020 a 2,07 en 2021.
- ✓ La tasa de homicidios por cada 100.000 habitantes disminuyó entre 2018 y 2021, al pasar de 71,3 en 2018 a 59,6 en 2021.
- ! Sin embargo, entre 2020 y 2021 se registró un aumento en la tasa de homicidios, al pasar de 36,1 en 2020 a 59,6 en 2021.
- ✓ La tasa de hurtos por cada 100.000 habitantes disminuyó entre 2018 y 2021, al pasar de 269,8 en 2018 a 141,6 en 2021. Adicionalmente, entre 2020 y 2021 se registró una reducción en la tasa de hurtos, al pasar de 173,6 en 2020 a 141,6 en 2021.

PAZ:
Avanzar
cumpliendo



Menos muertes por
desnutrición en niños y niñas
menores de cinco años



660 hogares beneficiados
con proyectos agroecológicos
para la producción de alimento
y el autoconsumo



Disminuyó el número
de personas secuestradas



Menos hurtos



INVERSIÓN SUBREGIONAL

A 30 de Junio de 2022 a través de fuentes movilizadoras (Ocad Paz , Art - Fcp , Trazador Paz - Pgn - Subregionalizado , Obras Por Impuestos y Pgn - Obras Pdet) se han invertido cerca de \$ 509 mil millones de pesos en la subregión de Arauca. El 59% de los recursos se han aprobado a través del Ocad Paz, mientras que mediante el mecanismo de Obras Por Impuestos y Art - Fcp se han aprobado un 29% adicional.

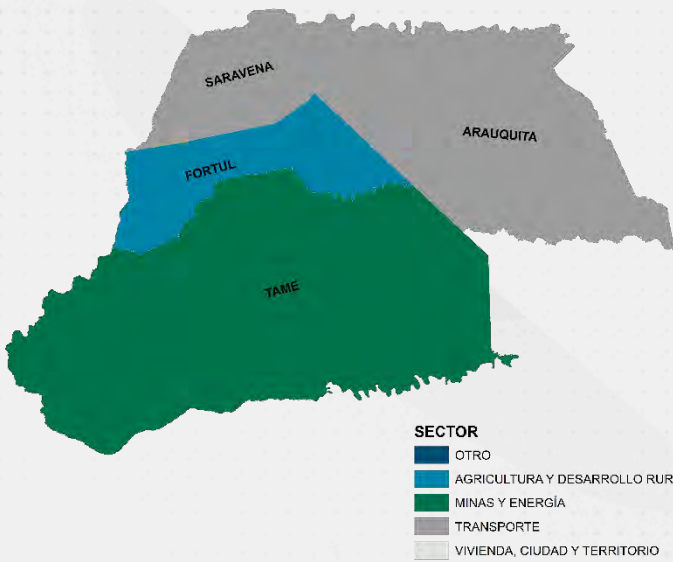

35 de cada 100 pesos se ha dirigido al sector de Transporte con una inversión aproximada de \$176 mil millones. También resaltan proyectos dirigidos a los sectores de Vivienda, Ciudad Y Territorio - Acueducto y Minas Y Energía con recursos cercanos a los \$192 mil millones.

A nivel municipal, se observa que, de los 156 proyectos, 7 benefician a más de un municipio con una inversión cercana a los \$181 mil millones. Los proyectos que solo benefician a un municipio ascienden a 149 con una inversión cerca de los \$328 mil millones. Por ejemplo, resaltan Arauquita y Tame -Arauca con inversiones aproximadas a los \$215 mil millones.

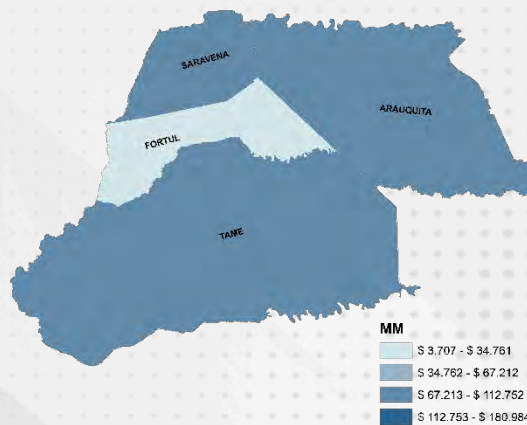

Inversión aprobada por fuente de financiación

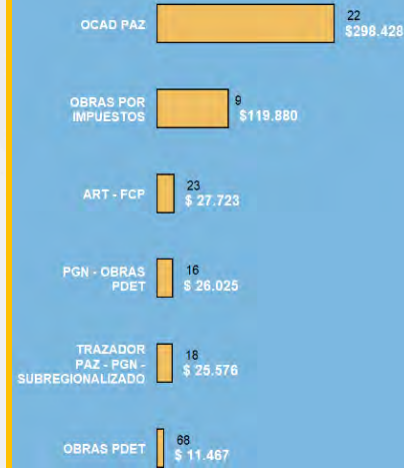

Inversión aprobada por sectores

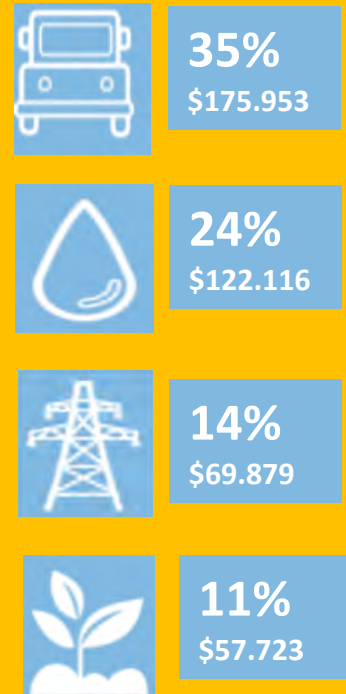



De los 156 proyectos aprobados en esta subregión, el 66% de la inversión se encuentra en ejecución, el 30% en estado de terminado y el 4% restante se encuentran en estructuración.

Los 101 proyectos terminados ascienden a \$154.479 millones, los cuales corresponden al 30% del total de recursos aprobados que han sido ejecutados en la subregión.

101 PROYECTOS TERMINADOS EN 13 SECTORES POR \$154.479 MILLONES.

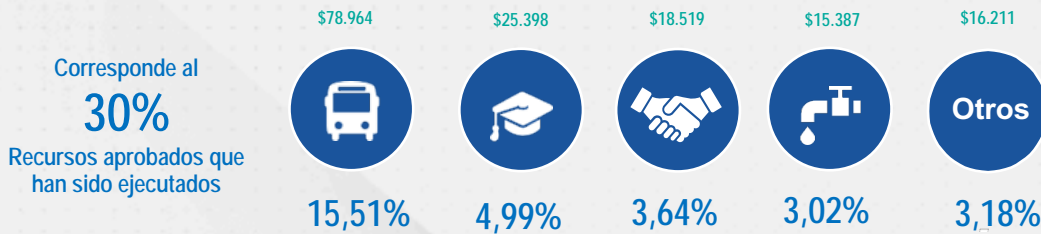

Inversión Aprobada por fuente 2018-2021

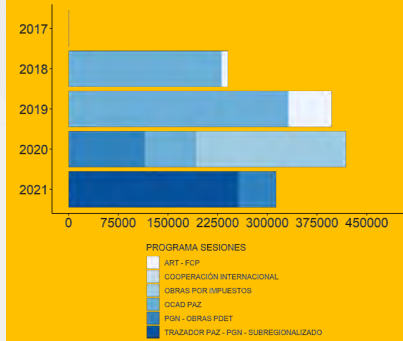

Resultados obtenidos:

TRANSPORTE	ACUEDUCTO Y SANEAMIENTO	EDUCACIÓN	ENERGÍA
<p>10 km vías terciarias mejoradas por \$4.934 millones por OCAD Paz</p> <p>5 km vías Primaria mejorada por \$27.657 millones y 9 Km de vía secundaria rehabilitada por \$43.214 millones por Obras por Impuestos</p> <p>32 Proyectos para el mejoramiento de vías terciarias por \$ 3.226 millones por Obras PDET - ART</p>	<p>1 acueducto construido por \$ 8.340 millones por Obras por Impuestos</p> <p>1 acueducto optimizado por \$ 6.960 millones por Obras por Impuestos</p> <p>3 proyectos para la construcción de Baterías Sanitarias por \$141 millones por Obras PDET</p>	<p>57 sedes educativas adecuadas por \$6.836 millones por Obras por Impuestos</p> <p>137 sedes educativas dotadas por \$11.343 millones por Obras por Impuestos</p> <p>12 Sedes educativas mejoradas por \$ 3.736 millones por Obras PDET-PGN</p> <p>5 proyectos para el mejoramiento de sedes educativas por \$ 485 millones por Obras PDET - ART</p>	<p>16 Km de redes de alumbrado público mejorados por \$1.134 millones por OCAD Paz</p>

*Los datos de información tomados para los indicadores principales de los proyectos corresponden a los registrados en la MGA a través de la plataforma SUIFP. Los valores de cada indicador, especialmente los de kilómetros de vías no necesariamente reflejan una intervención integral y completa sobre la longitud señalada, sino que estos valores pueden señalar áreas de influencia de la vía relacionadas con las intervenciones específicas.



RECURSOS PROPIOS VS. FUENTES MOVILIZADORAS

La inversión realizada entre 2018 y 2021 en la subregión ascendió a \$489.672 millones por Fuentes Movilizadoras y \$879.334 millones por recursos propios (tributarios y no tributarios), de las entidades territoriales. Lo anterior muestra que en la subregión se invirtió 3,63 pesos a través de las fuentes movilizadoras por cada peso invertido mediante los recursos propios de los 4 municipios PDET. Al analizar los datos por municipio se encuentra que a menor nivel de inversión por recursos propios que presentan los municipios, mayor es el nivel de inversión asociada por las fuentes movilizadoras (gráfica No.1).

Gráfica 1. Relación de inversión entre Fuentes Movilizadoras y Recursos Propios en Arauca (2018-2021)

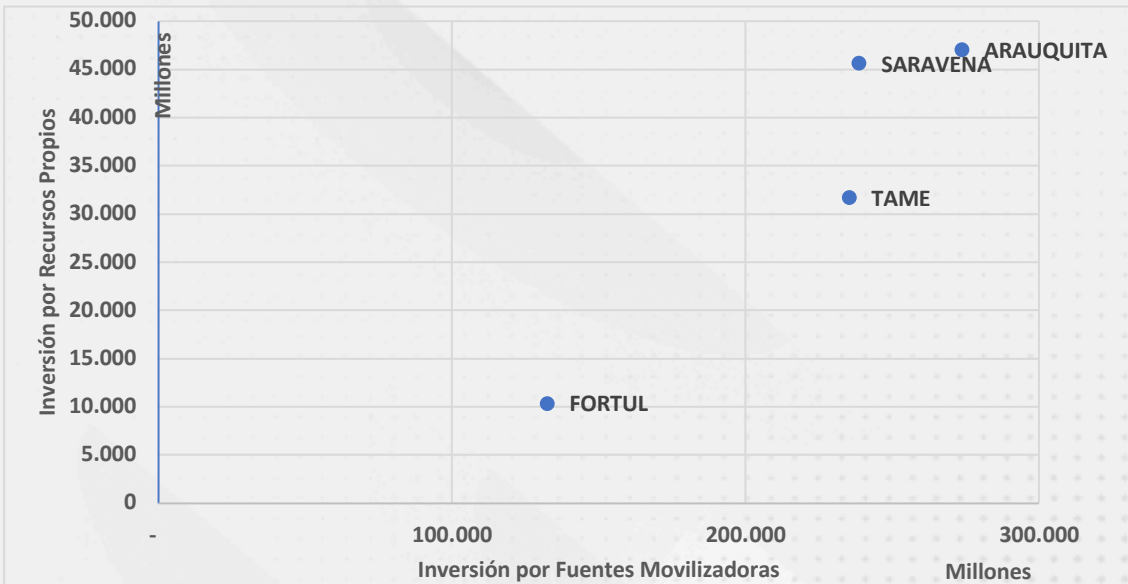

Fuente: FUT y Seguimiento a la inversión SAM-ART (2018-2021)

Los 3 municipios donde se presentó una mayor incidencia de las fuentes movilizadoras en la subregión son:

- ✓ Tame recibió \$3.67 pesos de Fuentes Movilizadoras por cada peso de Recursos Propios
- ✓ Fortul recibió \$0,75 pesos de Fuentes Movilizadoras por cada peso de Recursos Propios
- ✓ Arauquita recibió \$0.66 pesos de Fuentes Movilizadoras por cada peso de Recursos Propios





¿CUÁL ES EL EFECTO DE LA INVERSIÓN PDET EN EL PRODUCTO SECTORIAL Y EL CRECIMIENTO DEL PIB DEPARTAMENTAL?

Se estima que la inversión por fuentes movilizadoras genera un crecimiento agregado de la economía del departamento de Arauca de aproximadamente **1,83%**. El crecimiento se explica por la inversión en proyectos de Obras por Impuestos PDET (52,1%), OCAD Paz (33,1%) y Obras de Infraestructura PGN (11,3%) (Gráfica 3) *.

El crecimiento del PIB departamental se genera por un aumento en la producción en los sectores de Auxiliar de transporte (202,1%), Eliminación de desperdicios y aguas residuales (100,6%) y Captación y distribución de agua (75,0%) *.

x

Gráfica 3. Participación de las fuentes movilizadoras en el crecimiento del PIB departamental

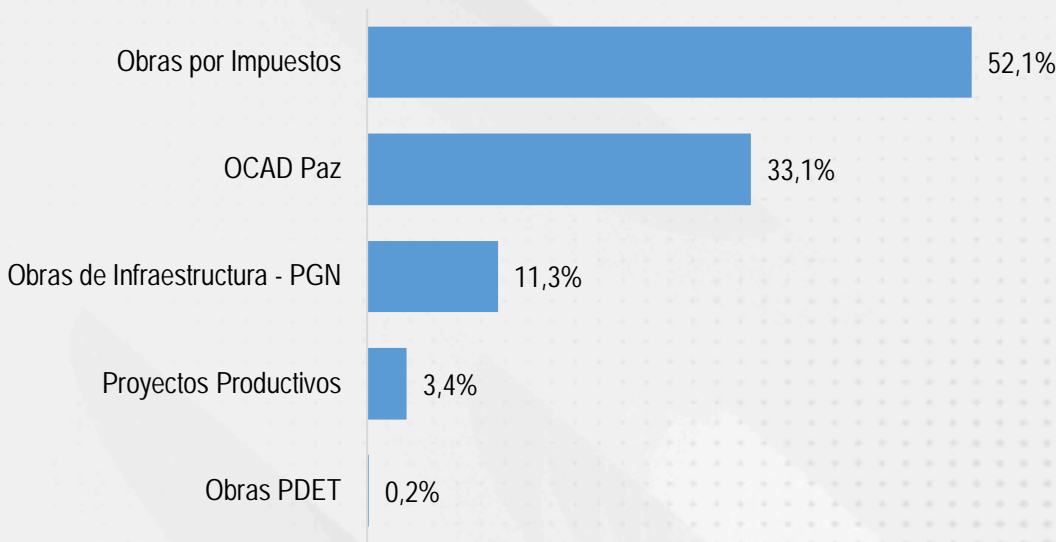

Fuente: Reactivación económica en municipios PDET (ART, 2021)

*Los resultados de esta sección provienen del ejercicio de simulación del efecto de la inversión sobre el producto y el empleo en territorios PDET, disponible en el documento "Reactivación Económica en los Municipios PDET en el marco de la Pandemia" (ART, 2021).





AGENCIA DE RENOVACIÓN
DEL TERRITORIO

BAJO CAUCA Y NORDESTE ANTIOQUEÑO

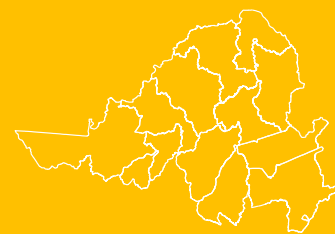

POBREZA Y CONDICIONES DE VIDA

204.980 PERSONAS EN 2018 SE
ENCONTRARON EN POBREZA
MULTIDIMENSIONAL. 50% DEL TOTAL DE LA
POBLACIÓN.

LA SUBREGIÓN SE ENCUENTRA 4 PUNTOS
PORCENTUALES (P.P.) POR ENCIMA DEL
NIVEL DE POBREZA PDET, EL CUAL SE
ENCONTRÓ PARA EL MISMO PERIODO EN
46%.

Cálculos propios con base en: Pobreza Multidimensional del
Censo de población CNPV - DANE.

INFORMACIÓN DE INTERÉS

Municipios que componen la
subregión:

Antioquia: Amalfi, Anorí, Briceño,
Cáceres, Caucasia, El bagre,
Ituango, Nechí, Remedios,
Segovia, Tarazá, Valdivia y
Zaragoza.

MERCADO LABORAL

33% TASA DE OCUPACIÓN EN 2020

8,9% TASA DE DESEMPLEO EN 2020

36% DE LOS OCUPADOS SON FORMALES.

CIFRAS - BAJO CAUCA Y NORTE
DEL CAUCA

33,7% TASA DE OCUPACIÓN EN 2020

12,8% TASA DE DESEMPLEO EN 2020

42% DE LOS OCUPADOS SON FORMALES.

CIFRAS PDET

LA SUBREGIÓN TIENE UNA
OCUPACIÓN MENOR EN
0,7 P.P. Y UN DESEMPLEO
MENOR EN 3,9 P.P.; SIN
EMBARGO, LA
FORMALIDAD ES MENOR
EN 6 P.P.

Cálculos propios con base en el CNPV 2018 y GEIH - DANE

Población:



425.875
habitantes

Sexo:



50,7% Mujeres
49,3% Hombres

Población rural:



58,4%

Población urbana:



41,6%

INDICADORES INSTITUCIONALES

PROMEDIO MEDICIÓN DE DESEMPEÑO
MUNICIPAL (MDM) - DNP

2018		2020	
48,6	45,3	48,1	49,1
cifra SUB	cifra PDET	cifra SUB	cifra PDET

PROMEDIO MEDICIÓN DEL DESEMPEÑO
INSTITUCIONAL (MDI) - DAFF

2018		2021	
55,9	53,0	57,4	58,9
cifra SUB	cifra PDET	cifra SUB	cifra PDET

ACTIVIDAD ECONÓMICA

6,8 BILLONES, VALOR AGREGADO

LA SUBREGIÓN TIENE UNA PARTICIPACIÓN DENTRO DEL
TOTAL DEL VALOR AGREGADO PDET DEL 10,9%.

LA SUBREGIÓN PRESENTO UN CRECIMIENTO DEL 12,1% EN
SU VALOR AGREGADO, SUPERIOR EN 7,8 P.P. A LA TASA
DE CRECIMIENTO REGISTRADA EN EL TOTAL PDET (4,3%)

Cálculos propios con base en los resultados municipales de las Cuentas
Nacionales Departamentales 2020 - DANE.

Nota: Las cifras corresponden al periodo observado del 2019.

TEJIDO EMPRESARIAL

6.493 EMPRESAS EN LA SUBREGIÓN, SIENDO COMERCIO EL SECTOR ECONÓMICO DONDE SE
CONCENTRAN (54,5%). LAS EMPRESAS DE ESTE TERRITORIO REPRESENTAN EL 5,6% DEL TOTAL PDET. LA
SUBREGIÓN REGISTRÓ UNA REDUCCIÓN DEL 27% EN SU TEJIDO EMPRESARIAL EN 2020, MAYOR EN 17,7
P.P. FRENTE A LA REDUCCIÓN DEL TOTAL PDET (9,3%).



La diversidad territorial de la subregión explica las diferencias en los ritmos de implementación al interior de esta. A ello se suma que la presencia de actores de cooperación internacional está concentrada en el Bajo Cauca, lo que facilita la creación de alianzas en estos municipios, más que en los del Nordeste Antioqueño.

Se conformaron los Grupos Motor -GM-, para asegurar la viabilidad de los PDET en el Bajo Cauca.

2018

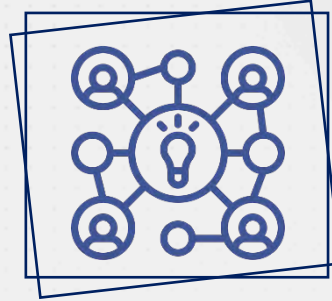

CASO DE INTERÉS: EL BAGRE

Limita al este con la Serranía de San Lucas y Santa Bárbara del departamento de Bolívar, al norte con el municipio de Nechí y al sur con Zaragoza y Segovia.

Aunque su economía es primordialmente minera, El Bagre cuenta con una gran riqueza hídrica. Por esto, una parte de su territorio está incluido en la Reserva Forestal del río Magdalena.

Pese a que el nivel de afectación por el conflicto armado causó un número de 20.150 víctimas registradas de 32.646 habitantes, el acompañamiento que ha liderado la administración municipal a la implementación PDET la ha fortalecido.

Los aspectos más desafiantes para el municipio han sido la disputa territorial por varios actores armados y la deforestación. Pese a ello, El Bagre convirtió el PDET en su Plan de Desarrollo Municipal, y la administración ha visibilizado activamente su gestión en el municipio. En la Medición del Desempeño Municipal, el municipio pasó de un nivel medio a un nivel medio alto para el año 2020.

El Bagre es un referente en la subregión porque es el municipio con mayor número de proyectos en OCAD Paz de Bajo Cauca y Nordeste antioqueño. También se ha beneficiado de cuatro proyectos del mecanismo de Obras por Impuestos, uno por \$18,650.18 y otro por \$24,881.37.



2019

- Se aprobaron la ordenanza y los acuerdos para el posicionamiento del PDET en cada municipio, y en la Gobernación de Antioquia.
- Se creó un Comité Departamental del PDET.

- Se creó el Mecanismo Especial de Consulta -MEC-, fortaleciendo el capítulo étnico.
- Se viabilizaron recursos a través de OCAD Paz, dando confianza al proceso.
- Se establecieron compromisos con las entidades territoriales para fortalecer los bancos de proyectos.
- Se generó una articulación entre el Gobierno Departamental, Municipal, sectores privados y Cooperación Internacional para la estructuración y financiación de proyectos

2020



2021

- En septiembre inició la validación de la Hoja de Ruta.
- En octubre se retomaron los encuentros presenciales.

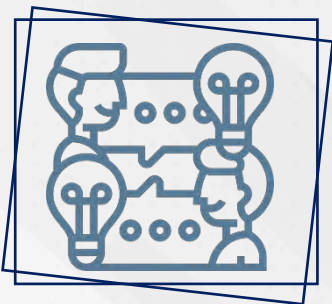

DESAFÍOS

- La falta de recursos para la presentación de proyectos por entidades territoriales, y para lograr su viabilización ante las entidades respectivas.
- Blindar la sostenibilidad a los PDET para garantizar su irreversibilidad frente a los periodos de cambio de gobierno.

BUENAS PRÁCTICAS

Se establecieron alianzas con los sectores de cooperación internacional y privado para movilizar recursos.



¿PDET CÓMO VAMOS?

Pilar 1. Ordenamiento Social de la Propiedad Rural y Uso del Suelo

Formalización de tierras

- ✓ Entre 2018 y 2021, el número de familias campesinas beneficiadas con títulos de formalización y acceso a tierras fue de 643 familias. Los municipios de Nechí (212), Briceño (99) y Caucasia (90) concentraron el mayor número de familias campesinas beneficiadas durante el periodo de análisis. Estas cifras ubican a la subregión como la décima en términos de familias campesinas beneficiadas con títulos de formalización y acceso a tierras entre las 16 subregiones PDET.
- ✓ Entre 2018 y 2021, el número de hectáreas formalizadas y adjudicadas alcanzó 5.471 Ha, lo que representó el 2,1% del total en las 16 subregiones PDET. Se destacaron los municipios de Caucasia (1.175 Ha), Zaragoza (1.155 Ha) y Briceño (1.065 Ha), como los territorios donde se formalizaron y adjudicaron el mayor número de hectáreas.

Medio Ambiente

- ! Entre 2018 y 2020, se registraron 22.440 hectáreas deforestadas, lo que representó el 5,0% del total deforestado en las 16 subregiones PDET. Los municipios de Remedios (5.242 Ha), Segovia (4.745 Ha) y Anorí (2.938 Ha), concentraron el mayor número de hectáreas deforestadas en esta subregión para el periodo en referencia.
- ✓ Al finalizar el 2021, como medida de mitigación y compensación frente a la deforestación, se habían registrado 2.613.871 árboles sembrados en esta subregión, esta cifra representa el 9,9% del total de árboles sembrados en los territorios PDET.

Restitución de tierras

- ✓ Entre 2019 y 2021, el número de predios entregados y compensados llegó a 168 predios, sobresalen los municipios de Cáceres (71), Nechí (57) y Caucasia (21), como los territorios donde se entregaron la mayor cantidad de predios. Estas cifras ubican a la subregión como la quinta en términos de predios entregados y compensados entre las 16 subregiones PDET durante el periodo de análisis.

Pilar 2. Infraestructura y Adecuación de Tierras

Conectividad digital territorial

- ✓ La proporción de hogares con suscripción a internet fijo aumentó 13,8 p.p., al pasar de 25,2% en 2018 a 39,0% en 2021. Adicionalmente, entre 2020 y 2021 se registró un aumento de 10,5 p.p. en la proporción de hogares con suscripción a internet fijo en territorios PDET.
- ✓ Entre 2018 y 2021 se mantuvo estable el número de municipios PDET que contaban con conexión gratuita de internet de alta velocidad en cabeceras municipales, logrando una cobertura total de los 170 municipios a lo largo del cuatrienio.

PAZ:
Avanzar
cumpliendo



643 títulos de formalización y acceso a tierras



2.613.871 árboles sembrados



168 predios entregados y compensados

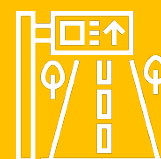

371,3 km de vías prioritizadas construidas o en mantenimiento



Infraestructura terrestre, fluvial y aérea

- ✓ El número de kilómetros de vías priorizadas construidas o en mantenimiento en municipios PDET aumentó en 368,1 kilómetros, al pasar de 3,2 kilómetros en 2019 a 371,3 kilómetros en 2021. Adicionalmente, entre 2020 y 2021 se registró un aumento de 362,3 kilómetros de vías intervenidas.

Provisión de energía

- ! No se registraron nuevos usuarios de energía eléctrica conectados en el cuatrienio.
- ! En el cuatrienio la subregión no registró incrementos en la capacidad instalada de fuentes no convencionales de energía y de soluciones de tipo híbrido en las Zonas No Interconectadas (ZNI).

Pilar 3. Salud rural

Cobertura de afiliación al SGSSS

- ! Entre 2018 y 2021, la cobertura de afiliación al SGSSS en la subregión disminuyó en 4,4 p.p. Este resultado la ubica como la subregión con menores avances en términos de cobertura de afiliación al SGSSS durante este periodo. Por otra parte, entre 2020 y 2021 la cobertura disminuyó 0,4 p.p.
- ✓ Para el año 2021, la subregión se ubicó como la sexta con mayor cobertura (95,6%) entre las 16 subregiones PDET.

Pilar 4. Educación Rural y Primera Infancia Rural

Cobertura neta de educación

- ✓ En 2021, la cobertura neta total en educación fue 85,9% con un incremento de 3,9 p.p. frente a 2018 (82,0%).
- ! Respecto a la cobertura del 2020 (87,5 %), el indicador presentó una disminución de 1,6 p.p. en 2021.
- ✓ Por su parte, la cobertura neta de educación media incrementó 12 p.p. entre 2018 y 2021, al pasar de 25,5% a 37,5%. Sin embargo, aunque la cobertura de la media incrementó, sigue siendo un reto mayor frente a los otros niveles de educación.

Cobertura bruta en educación

- ✓ En 2021, la cobertura bruta total en educación fue 98,5% con un incremento de 2,6 p.p. frente a 2018 (95,9%) y 2,2 p.p. respecto a 2020 (92,4%).
- ! Respecto a la cobertura del 2020 (101,3%), el indicador presentó un descenso de 2,8 p.p. en 2021.
- ✓ Por su parte, la cobertura bruta de educación media incrementó 20 p.p. entre 2018 y 2021, al pasar de 56,3% a 76,3%. Sin embargo, aunque la cobertura de la media incrementó en este periodo de tiempo, sigue siendo un reto mayor frente a los otros niveles de educación.

Estudiantes en niveles mínimos e insuficientes en lectura crítica y matemática

- ! En 2021, el porcentaje de estudiantes en niveles mínimo e insuficiente en lectura crítica fue 63,2% con un incremento de 2,7 p.p. frente a 2018 (60,5%).
- ! Sin embargo, en 2021 se redujo en 0,9 p.p. respecto a 2020 (64,1%).
- ✓ En 2021, el porcentaje de estudiantes en niveles mínimo e insuficiente en matemáticas fue 71,5% con una disminución de 0,9 p.p. frente a 2018 (72,4%).
- ! Sin embargo, en 2021 aumentó en 0,9 p.p. respecto a 2020 (70,6%).

PAZ:
Avanzar
cumpliendo



Sexta subregión
con mayor cobertura en salud



95,6% cobertura de
afiliación al SGSSS



Mayor cobertura neta y
bruta en educación frente a
2018



85,9% cobertura neta total
en educación

98,5% cobertura bruta total
en educación





Infraestructura educativa

- ✓ En 2021, se dotaron 69 sedes educativas de mobiliario educativo, lo que representa un acumulado entre 2018 y 2021 de 115 centros de educación intervenidos. La cifra del 2021 representa un gran avance, dado que en 2020 no se registró ninguna sede dotada de mobiliario educativo.
- ✓ En línea con lo anterior, en 2021 se intervinieron en infraestructura 16 sedes, representando un acumulado entre 2018 y 2021 de 58 sedes con intervención en sus instalaciones (mantenimiento, construcción y/o ampliación).
- ! Sin embargo, respecto a 2020 (22 sedes) se redujo en 6 sedes intervenidas en 2021.

Pilar 5. Vivienda Rural, Agua Potable y Saneamiento Básico Rural

- ✓ La cobertura en alcantarillado en la subregión para 2021 se ubicó en 67,7% con un incremento de 6,6 p.p. en relación con 2018; en contraste con 2020, el aumento fue de 2,7 p.p.
- ✓ Por su parte, el acceso a alcantarillado mostró una cobertura de 47,3% en 2021, incrementándose en 2 p.p. desde 2018; frente a 2020, la cobertura aumentó en 3 p.p.
- ✓ Finalmente, en aseo se registró una cobertura de 70% en 2021, con un incremento de 4,7 p.p. desde 2018; respecto a 2020, se incrementó en 5,1 p.p.

Pilar 6. Reactivación Económica y Producción Agropecuaria

Número de créditos aprobados a pequeños productores agrícolas

- ✓ Entre 2018 y 2021, el número de créditos aprobados a pequeños productores agrícolas en la subregión aumentó en 3.140 créditos, pasando así de 1.334 créditos en 2018 a 4.474 créditos en 2021. Dicho aumento ubica a la subregión como la novena en términos de crecimiento del número de créditos aprobados a pequeños productores agrícolas entre las 16 subregiones PDET durante el periodo de análisis.
- ✓ En cuanto a 2021, la subregión se ubica en la octava posición en términos de la estadística de número de créditos aprobados. Además, para este mismo año el número de créditos aprobados aumentó un 14,7% frente a la cifra de 2020 (3.899 créditos).

Valor de créditos aprobados a pequeños productores agrícolas

- ✓ Entre 2018 y 2021, el valor de créditos aprobados a pequeños productores agrícolas en esta subregión fue de \$119.993 millones. Este resultado ubica a la subregión como la sexta con mayor cuantía de créditos aprobados a pequeños productores agrícolas entre las 16 subregiones PDET durante el periodo de análisis.
- ✓ En cuanto a 2021, la subregión presentó un aumento del 37,7% frente al valor de créditos aprobados a pequeños productores agrícolas de 2020 (\$35.291 millones).

Número de empresas RUES legalmente constituidas

- ✓ Entre 2018 y 2021, el número de empresas RUES legalmente constituidas en los municipios de esta subregión fue de 5.954 empresas. Este resultado ubica a la subregión como la séptima con mayor número de empresas constituidas entre las 16 subregiones PDET durante el periodo de análisis.
- ✓ En cuanto a 2021, la subregión presentó un aumento del 17% frente al número de empresas RUES legalmente constituidas en 2020 (1.458 empresas).

PAZ:
Avanzar
cumpliendo



4.474 créditos aprobados a pequeños productores



\$119.993 millones para créditos aprobados a pequeños productores



5.954 empresas RUES legalmente constituidas



10.381 personas vinculadas a BEPS en zonas rurales



Personas vinculadas a BEPS en zonas rurales

- ✓ Entre 2018 y 2021, el número de personas vinculadas a BEPS en zonas rurales de municipios PDET de esta subregión fue de 10.381 personas. Este resultado ubica a la subregión como la décima con mayor número de personas vinculadas a BEPS en zonas rurales entre las 16 subregiones PDET durante el periodo de análisis.
- ✓ En cuanto a 2021, la subregión presentó un aumento del 22,1% frente al número de personas vinculadas a BEPS en zonas rurales de municipios PDET en 2020 (2.623 personas).

Proyectos productivos de la Unidad de Restitución de Tierras

- ✓ Entre 2018 y 2021, se han llevado a cabo 137 proyectos productivos de la Unidad de Restitución de Tierras en los municipios PDET de esta subregión. Este resultado representa el 11,2% del total de proyectos productivos de la Unidad de Restitución de Tierras desarrollados en territorios PDET durante el periodo de análisis.

Pilar 7. Sistema para la Garantía Progresiva del Derecho a la Alimentación

Alimentación sostenible y nutrición

- ✓ Entre 2018 y 2021, el número de muertes por desnutrición en niños y niñas menores de cinco años registró una cifra promedio de 2,6 por cada 100.000 niños y niñas nacidos vivos en esta subregión PDET, durante el periodo de análisis referenciado. Para 2021, el número de muertes por desnutrición disminuyó en 0,6 frente a lo registrado en 2018.

Prácticas agroecológicas para la producción de alimentos

- ✓ Entre 2020 y 2021, el número de hogares beneficiados con proyectos agroecológicos para la producción de alimento y el autoconsumo fue de 304 hogares, esta cifra representa el 0,7% del total de hogares beneficiados en los municipios PDET. El municipio de Caucasia registró el 100% de los hogares con esquemas agroecológicos para la producción de alimentos para el autoconsumo en esta subregión.

Pilar 8. Reconciliación, Convivencia y Construcción de Paz

- ✓ El número de personas secuestradas por cada 100.000 habitantes disminuyó entre 2018 y 2021, al pasar de 0,49 en 2018 a 0,46 en 2021. Adicionalmente, entre 2020 y 2021 se registró una reducción en la tasa de secuestro interanual, al pasar de 0,47 en 2020 a 0,46 en 2021.
- ✓ La tasa de homicidios por cada 100.000 habitantes disminuyó entre 2018 y 2021, al pasar de 157,6 en 2018 a 108,2 en 2021. Adicionalmente, entre 2020 y 2021 se registró una reducción en la tasa de homicidios, al pasar de 124,4 en 2020 a 108,2 en 2021.
- ✓ La tasa de hurtos por cada 100.000 habitantes disminuyó entre 2018 y 2021, al pasar de 214 en 2018 a 205,1 en 2021.
- ! Sin embargo, entre 2020 y 2021 se registró un aumento en la tasa de hurtos, al pasar de 152,2 en 2020 a 205,1 en 2021.

PAZ:
Avanzar
cumpliendo



Menos muertes por desnutrición en niños y niñas menores de cinco años



137 proyectos productivos de la Unidad de Restitución de Tierras



Disminuyó el número de personas secuestradas



Menos homicidios



INVERSIÓN SUBREGIONAL

A 30 de Junio de 2022 a través de fuentes movilizadoras (Ocad Paz , Art - Fcp , Trazador Paz - Pgn - Subregionalizado , Obras Por Impuestos y Pgn - Obras Pdet) se han invertido cerca de \$ 448 mil millones de pesos en la subregión de Bajo Cauca y Nordeste Antioqueño. El 48% de los recursos se han aprobado a través del Ocad Paz, mientras que mediante el mecanismo de Obras Por Impuestos y Trazador Paz - Pgn - Subregionalizado se han aprobado un 27% adicional.

- SECTOR**
- OTRO
 - AGRICULTURA Y DESARROLLO RURAL
 - MINAS Y ENERGIA
 - TRANSPORTE
 - VIVIENDA, CIUDAD Y TERRITORIO

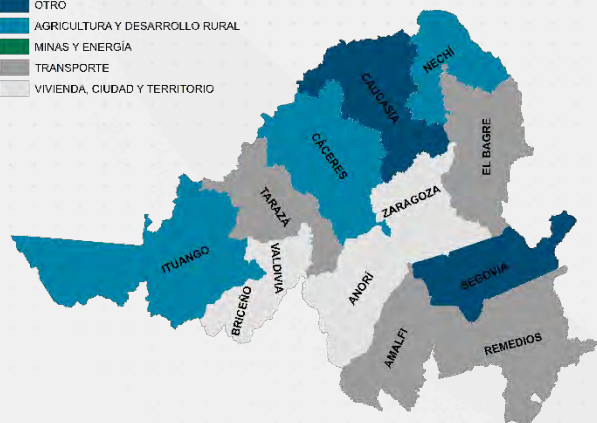

36 de cada 100 pesos se ha dirigido al sector de Agricultura Y Desarrollo Rural con una inversión aproximada de \$160 mil millones. También resaltan proyectos dirigidos a los sectores de Transporte y Vivienda, Ciudad Y Territorio - Acueducto con recursos cercanos a los \$142 mil millones.

A nivel municipal, se observa que, de los 407 proyectos, 42 benefician a más de un municipio con una inversión cercana a los \$124 mil millones. Los proyectos que solo benefician a un municipio ascienden a 365 con una inversión cerca de los \$324 mil millones. Por ejemplo, resaltan Cáceres y El Bagre con inversiones aproximadas a los \$106 mil millones.

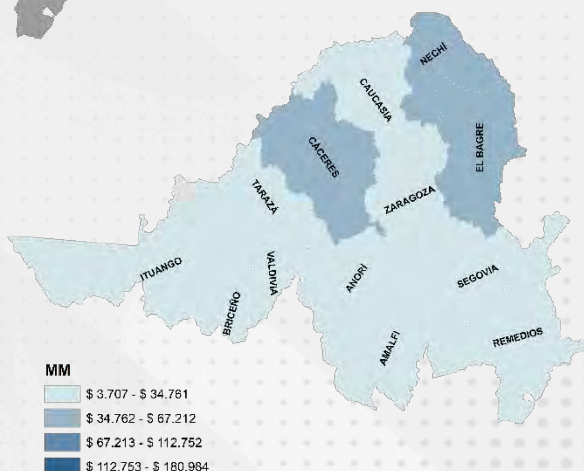

Inversión aprobada por fuente de financiación

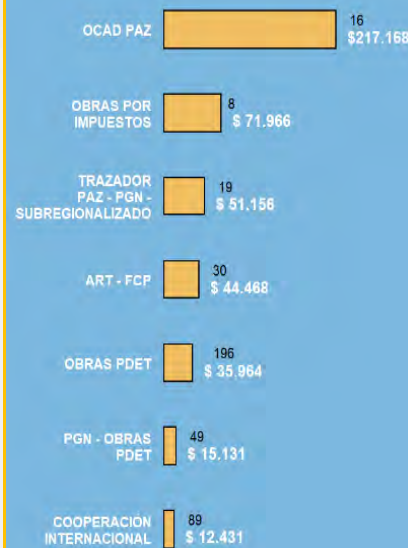

Inversión aprobada por sectores

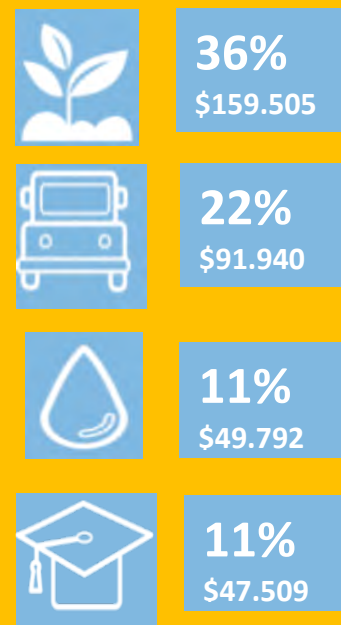



De los 407 proyectos aprobados en esta subregión, el 55% de la inversión se encuentra en ejecución, el 34% en estado de terminado y el 11% restante se encuentran en estructuración.

Los 324 proyectos terminados ascienden a \$153.852 millones, los cuales corresponden al 34% del total de recursos aprobados que han sido ejecutados en la subregión.

324 PROYECTOS TERMINADOS EN 15 SECTORES POR 153.852 MILLONES.

Corresponde al
34%
Recursos aprobados que han sido ejecutados

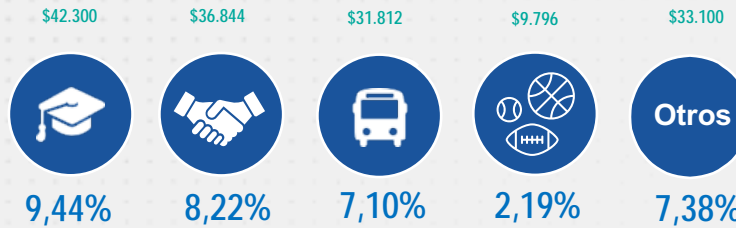

Resultados obtenidos:

EDUCACIÓN	TRANSPORTE	DEPORTE Y RECREACION	GOBIERNO TERRITORIAL
<p>100 sedes educativas dotadas por \$11.114 millones y 36 edificaciones de atención a la primera infancia por \$ 9.980 millones por Obras por Impuestos</p> <p>35 Sedes educativas mejoradas por \$ 3.703 millones por Obras PDET-PGN</p> <p>1 proyecto para la construcción de Sede educativa por \$ 448 millones y 45 Proyectos para la construcción y mejoramiento de infraestructura educativa por \$6.200 millones por Obras PDET-ART</p> <p>10 proyectos para la construcción y mejoramiento de la infraestructura educativa por \$ 1.702 millones por Cooperación Internacional</p>	<p>18 km vías terciarias mejoradas por \$3.200 millones por OCAD Paz</p> <p>5 km vías Terciaria mejorada por \$18.650 millones por Obras por Impuestos</p> <p>29 proyectos para el mejoramiento de vías terciarias por \$ 7.724 millones por Obras PDET - ART</p> <p>7 proyectos para el mejoramiento de vías terciarias por \$2.097 millones por Cooperación Internacional</p>	<p>1 Coliseo de Halterofilia Construido por \$ 4.958 millones por Obras PDET-PGN</p> <p>32 proyectos para la construcción y mejoramiento de la infraestructura deportiva por \$ 4.860 millones por Obras PDET-ART</p>	<p>38 proyectos para la construcción y mejoramiento de infraestructura comunitaria por \$ 5.898 millones por Obras PDET-ART</p>

Inversión Aprobada por fuente 2018-2021

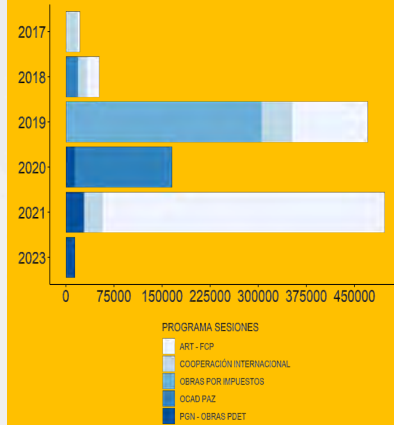

*Los datos de información tomados para los indicadores principales de los proyectos corresponden a los registrados en la MGA a través de la plataforma SUIFP. Los valores de cada indicador, especialmente los de kilómetros de vías no necesariamente reflejan una intervención integral y completa sobre la longitud señalada, sino que estos valores pueden señalar áreas de influencia de la vía relacionadas con las intervenciones específicas.



RECURSOS PROPIOS VS. FUENTES MOVILIZADORAS

La inversión realizada entre 2018 y 2021 en la subregión ascendió a \$ 392.967 millones por Fuentes Movilizadoras y \$ 459.466 millones por recursos propios (tributarios y no tributarios), de las entidades territoriales. Lo anterior muestra que en la subregión se invirtió \$0,86 pesos a través de las fuentes movilizadoras por cada peso invertido mediante los recursos propios de los 13 municipios PDET. Al analizar los datos por municipio se encuentra que a menor nivel de inversión por recursos propios que presentan los municipios, mayor es el nivel de inversión asociada por las fuentes movilizadoras (gráfica No.1).

Gráfica 1. Relación de inversión entre Fuentes Movilizadoras y Recursos Propios en Bajo Cauca y Nordeste Antioqueño (2018-2021)

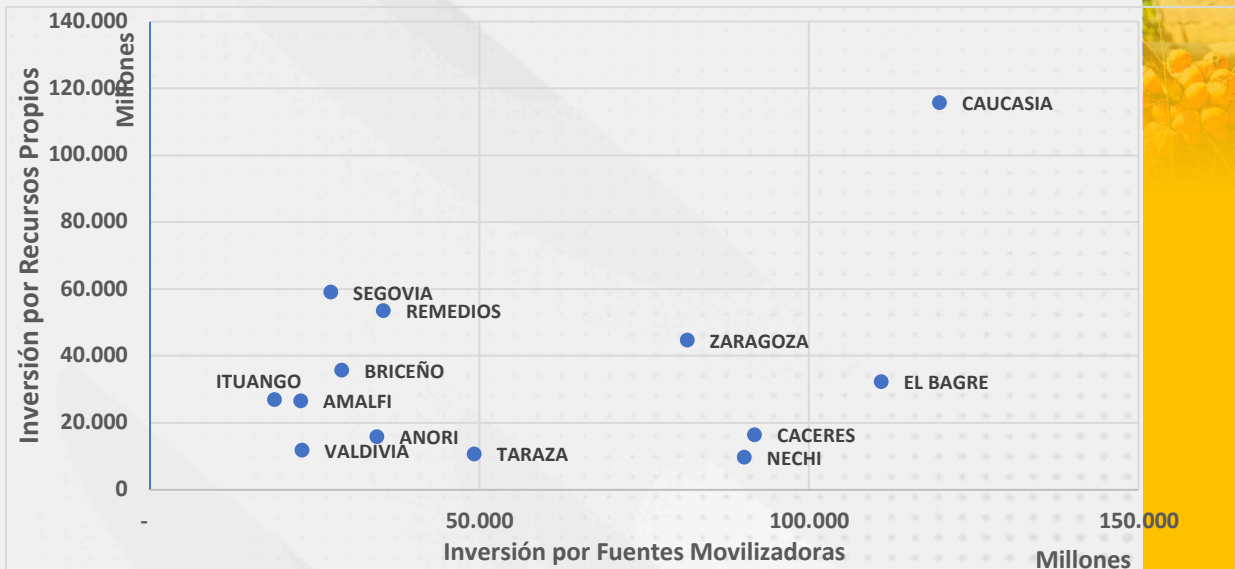

Fuente: FUT y Seguimiento a la inversión SAM-ART (2018-2020)

Los 3 municipios donde se presentó una mayor incidencia de las fuentes movilizadoras en la subregión son:

- ✓ NECHI recibió \$9.3 pesos de Fuentes Movilizadoras por cada peso de Recursos Propios
- ✓ CACERES recibió \$5.6 pesos de Fuentes Movilizadoras por cada peso de Recursos Propios
- ✓ TARAZA recibió \$4.6 pesos de Fuentes Movilizadoras por cada peso de Recursos Propios

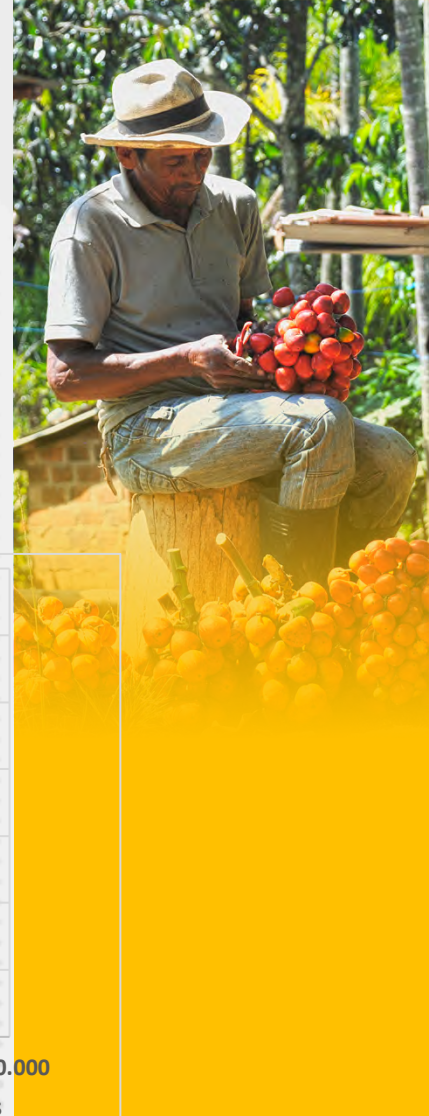



¿CUÁL ES EL EFECTO DE LA INVERSIÓN PDET EN EL PRODUCTO SECTORIAL Y EL CRECIMIENTO DEL PIB DEPARTAMENTAL?

Se estima que la inversión por fuentes movilizadoras genera un crecimiento agregado de la economía del departamento de Antioquia de aproximadamente **0,29%**. El crecimiento se explica por la inversión en proyectos de OCAD Paz (44,6%), Obras de Infraestructura PGN (21,4%) y Obras por Impuestos PDET (21,1%) (Gráfica 3) *.

El crecimiento del PIB departamental se genera por un aumento en la producción en los sectores de Minerales Metálicos (6,9%), Carbón (2,4) y Azúcar (2,1) *.

Gráfica 3. Participación de las fuentes movilizadoras en el crecimiento del PIB departamental

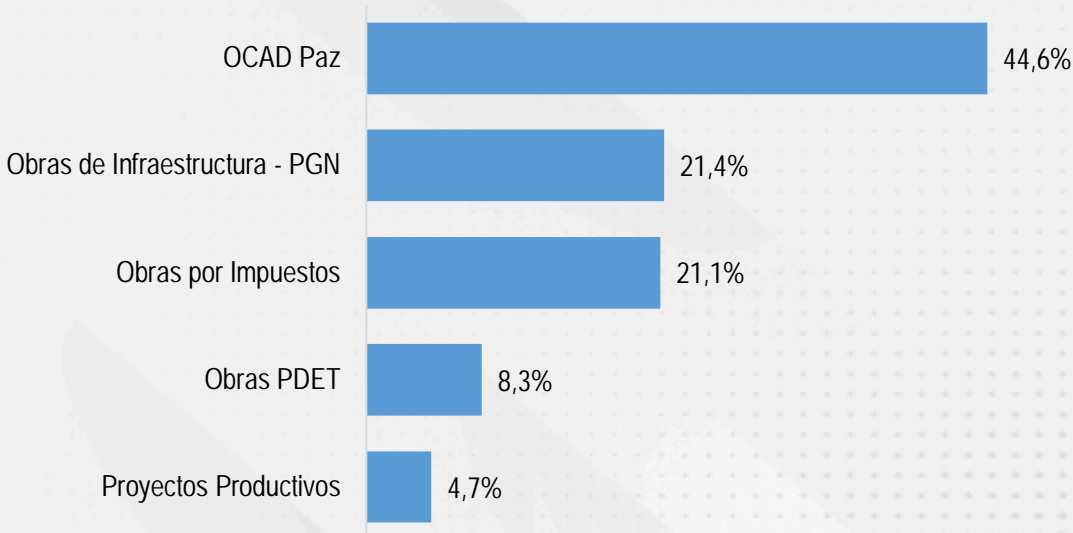

Fuente: Reactivación económica en municipios PDET (ART, 2021)

*Los resultados de esta sección provienen del ejercicio de simulación del efecto de la inversión sobre el producto y el empleo en territorios PDET, disponible en el documento "Reactivación Económica en los Municipios PDET en el marco de la Pandemia" (ART, 2021).





AGENCIA DE RENOVACIÓN
DEL TERRITORIO

CATATUMBO

POBREZA Y CONDICIONES DE VIDA

107.472 PERSONAS EN 2018 SE ENCONTRARON EN POBREZA MULTIDIMENSIONAL. 64% DEL TOTAL DE LA POBLACIÓN.

LA SUBREGIÓN SE ENCUENTRA 18 PUNTOS PORCENTUALES (P.P.) POR ENCIMA DEL NIVEL DE POBREZA PDET, EL CUAL SE ENCONTRÓ PARA EL MISMO PERIODO EN 46%.

Cálculos propios con base en: Pobreza Multidimensional del Censo de población CNPV - DANE.

MERCADO LABORAL

37,2% TASA DE OCUPACIÓN EN 2020

6,5% TASA DE DESEMPLEO EN 2020

16% DE LOS OCUPADOS SON FORMALS.

CIFRAS - CATATUMBO

33,7% TASA DE OCUPACIÓN EN 2020

12,8% TASA DE DESEMPLEO EN 2020

42% DE LOS OCUPADOS SON FORMALS.

CIFRAS PDET

LA SUBREGIÓN TIENE UNA OCUPACIÓN MAYOR EN 3,5 P.P. Y UN DESEMPLEO MENOR EN 6,3 P.P.; SIN EMBARGO, LA FORMALIDAD ES MENOR EN 26 P.P.

Cálculos propios con base en el CNPV 2018 y GEIH - DANE

INDICADORES INSTITUCIONALES

PROMEDIO MEDICIÓN DE DESEMPEÑO MUNICIPAL (MDM) - DNP

2018		2020	
44,9	45,3	48,9	49,1
cifra SUB	cifra PDET	cifra SUB	cifra PDET

PROMEDIO MEDICIÓN DEL DESEMPEÑO INSTITUCIONAL (MDI) - DAFP

2018		2021	
53,3	53,0	63,2	58,9
cifra SUB	cifra PDET	cifra SUB	cifra PDET

ACTIVIDAD ECONÓMICA

1,4 BILLONES, VALOR AGREGADO

LA SUBREGIÓN TIENE UNA PARTICIPACIÓN DENTRO DEL TOTAL DEL VALOR AGREGADO PDET DEL 2,3%.

LA SUBREGIÓN PRESENTO UN DECREMENTO DEL 2,9% EN SU VALOR AGREGADO, INFERIOR EN 7,2 P.P. A LA TASA DE CRECIMIENTO REGISTRADA EN EL TOTAL PDET (4,3%)

Cálculos propios con base en los resultados municipales de las Cuentas Nacionales Departamentales 2020 - DANE.

Nota: Las cifras corresponden al periodo observado del 2019.

TEJIDO EMPRESARIAL

2.018 EMPRESAS EN LA SUBREGIÓN, SIENDO COMERCIO EL SECTOR ECONÓMICO DONDE SE CONCENTRAN (54,4%). LAS EMPRESAS DE ESTE TERRITORIO REPRESENTAN EL 1,7% DEL TOTAL PDET. LA SUBREGIÓN REGISTRÓ UNA REDUCCIÓN DEL 11,4% EN SU TEJIDO EMPRESARIAL EN 2020, MAYOR EN 2,1 P.P. FRENTE A LA REDUCCIÓN DEL TOTAL PDET (9,3%).

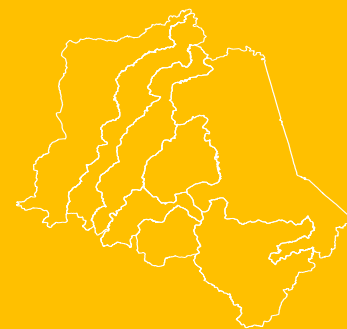

INFORMACIÓN DE INTERÉS

Municipios que componen la subregión:

Convención, El Carmen, El Tarra, Hacará, San Calixto, Sardinata, Teorama y Tibú (Norte de Santander)



Población:
181.588
habitantes



Sexo:
47,8% Mujeres
52,2% Hombres



Población rural:
68,2%



Población urbana:
31,8%



El En 2017 inició la socialización de los PDET a las comunidades. Había desinformación y desconfianza, las poblaciones no querían aceptarlo. Finalmente, luego de jornadas pedagógicas, el 29 agosto inició su construcción. Ese mismo año también iniciaron las Obras PIC en El Tarra, Teorama y Tibú. Paralelamente ese mismo año, el 9 de septiembre se avanzaba en la firma del acuerdo de voluntades PNIS para Tibú.

- Entre Julio y agosto se firmaron los 8 pactos municipales y 2 para grupos indígenas Barí (Motilón Barí y el Catalaura La Gabarra). Se completaron las 91 pre-asambleas campesinas y las 5 étnicas.
- El 28 de septiembre se firmó el PATR, el cual incluyó a los indígenas.
- El 14 de abril se firmó el acuerdo de voluntades del PNIS para Sardinata.

2018

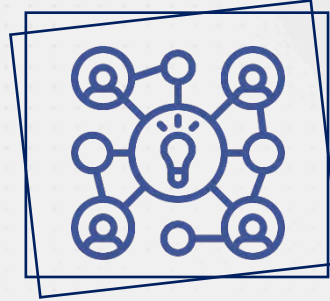

CASO DE INTERÉS: ELECTRIFICACIÓN

Los proyectos de provisión de soluciones fotovoltaicas en los municipios de Tibú, Sardinata y El Carmen, tienen una inversión cercana a los 25.000 millones de pesos que benefician a 1.269 personas aproximadamente. Este tipo de proyectos cobra un gran interés en estos municipios por la necesidad de interconexión eléctrica y el aporte que representa al cierre de brechas entre el campo y la ciudad.

Es un caso de interés para la subregión por la participación articulada de instituciones de diferentes niveles territoriales, empresa privada y comunidad en diferentes fases del ciclo del Proyecto. Mientras que los líderes comunitarios contribuyeron a la caracterización de las familias beneficiarias, las alcaldías apoyaron la consolidación de la información, la Gobernación de Norte de Santander estructuró el proyecto, y la Centrales Eléctricas de Norte de Santander (CENS-EPM) apoyarán su ejecución.

El escenario de coordinación del proyecto fue la mesa sectorial del Catatumbo, una instancia conformada por representantes del Gobierno. Allí se delegaron responsabilidades, se hizo seguimiento y se garantizó la articulación de todos los actores hasta que se le lograra el objetivo de financiar el proyecto. El aprendizaje de este caso de interés es la relevancia de estas instancias articuladoras y de seguimiento que tienen para proyectos prioritarios

2019

- Inició la estrategia Catatumbo Sostenible.
- Inició la planeación y parte de la ejecución de las iniciativas de los pilares 2 y 5 con recursos del PGN, luego a través del OCAD Paz.
- Inició la vinculación de la empresa privada a la implementación mediante el primer proyecto de Obras por Impuestos en Astilleros-Tibú a cargo de Cenit.



- De enero a marzo se lideró la estrategia para incorporar los PDET como herramienta de planificación a largo plazo en municipios y departamentos a través de acuerdos municipales y ordenanzas.
- Inició el segundo y tercer proyecto de Obras por Impuestos con Ecopetrol y la Medical Duarte. - Se validó la Hoja de Ruta.
- Se adaptaron todos los procedimientos que se venían implementando a la virtualidad.

2020



2021

- Se crearon los subgrupos mujer y jóvenes PDET para fortalecer en territorio el enfoque de género y de juventudes.
- Inició la estrategia de socialización de avance de PDET mes a mes en cada municipio por cada núcleo veredal.
- El 40% de las iniciativas tienen algún avance en la implementación en el Catatumbo.

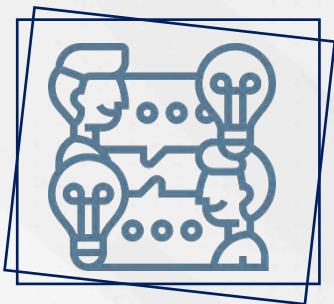

DESAFÍOS

- Los pilares más desafiantes han sido el 2, por la necesidad en infraestructura y vías, y el 1 porque al depender de fallos y jueces, es más lento.
- Mantener la confianza. Si bien en la actualidad la confianza está en un buen momento, hay aspectos que "nos hace retroceder", como los procesos iniciados hace años y que no han iniciado en la ejecución. Para ello también es importante garantizar la transparencia institucional.
- Modernizar las instituciones del estado y adaptar sus procesos y procedimientos internos para la implementación PDET en una región como Catatumbo.
- Implementar el PDET en una zona con el conflicto armado activo donde el riesgo está presente en cualquier cosa que se haga en el territorio.

BUENAS PRÁCTICAS

- La estrategia Catatumbo Sostenible un espacio de coordinación interinstitucional y de fortalecimiento de la oferta estatal para la implementación en la subregión; este sería el antecedente de las llamadas sesiones institucionales.
- Los subgrupos mujer y jóvenes PDET incentivaron la contratación de jóvenes y mujeres en la subregión.



¿PDET CÓMO VAMOS?

Pilar 1. Ordenamiento Social de la Propiedad Rural y Uso del Suelo

Formalización de tierras

- ✓ Entre 2018 y 2021, el número de familias campesinas beneficiadas con títulos de formalización y acceso a tierras fue de 227 familias. Los municipios de Sardinata (127), Hacarí (63) y Teorama (15), concentraron el mayor número de familias campesinas beneficiadas durante el periodo de análisis.
- ✓ Entre 2018 y 2021, el número de hectáreas formalizadas y adjudicadas alcanzó 1.986 Ha, lo que representó el 0,7% del total en las 16 subregiones PDET. Se destacaron los municipios de Sardinata (1.372 Ha), Hacarí (371 Ha) y Tibú (98 Ha), como los territorios donde se formalizaron y adjudicaron el mayor número de hectáreas.

Medio Ambiente

- ! Entre 2018 y 2020, se registraron 24.469 hectáreas deforestadas, lo que representó el 5,5% del total deforestado en las 16 subregiones PDET. Los municipios de Tibú (18.053 Ha), Sardinata (2.989 Ha) y El Tarra (1.019 Ha), concentraron el mayor número de hectáreas deforestadas en esta subregión para el periodo en referencia.
- ✓ Al finalizar el 2021, como medida de mitigación y compensación frente a la deforestación, se habían registrado 318.792 árboles sembrados en esta subregión, esta cifra representa el 1,2% del total de árboles sembrados en los territorios PDET.

Restitución de tierras

- ✓ Entre 2019 y 2021, el número de predios entregados y compensados llegó a 26 predios, en el municipio de Tibú se registró el 100% de los predios entregados.

Pilar 2. Infraestructura y Adecuación de Tierras

Conectividad digital territorial

- ✓ La proporción de hogares con suscripción a internet fijo aumentó 0,6 p.p., al pasar de 7,2% en 2018 a 7,8% en 2021. Adicionalmente, entre 2020 y 2021 se registró un aumento de 0,8 p.p. en la proporción de hogares con suscripción a internet fijo en territorios PDET.
- ✓ Entre 2018 y 2021 se mantuvo estable el número de municipios PDET que contaban con conexión gratuita de internet de alta velocidad en cabeceras municipales, logrando una cobertura total de los 170 municipios a lo largo del cuatrienio.

Infraestructura terrestre, fluvial y aérea

- ✓ El número de kilómetros de vías priorizadas construidas o en mantenimiento en municipios PDET aumentó en 352,9 kilómetros, al pasar de 1,1 kilómetros en 2019 a 354 kilómetros en 2021. Adicionalmente, entre 2020 y 2021 se registró un aumento de 331,4 kilómetros de vías intervenidas.

PAZ:
Avanzar
cumpliendo



227 títulos de formalización y acceso a tierras



1.986 Ha. formalizadas y adjudicadas



26 predios entregados y compensados



354 km de vías priorizadas construidas o en mantenimiento



Provisión de energía

- ! No se registraron nuevos usuarios de energía eléctrica conectados en el cuatrienio.
- ! En el cuatrienio la subregión no registró incrementos en la capacidad instalada de fuentes no convencionales de energía y de soluciones de tipo híbrido en las Zonas No Interconectadas (ZNI).

Pilar 3. Salud rural

Cobertura de afiliación al SGSSS

- ✓ Entre 2018 y 2021, la cobertura de afiliación al SGSSS en la subregión aumentó 4,4 p.p. Este resultado la ubica como la segunda subregión con mayor crecimiento en términos de cobertura de afiliación al SGSSS durante este periodo. Por otra parte, entre 2020 y 2021 la cobertura aumentó 4,0 p.p.
- ! Sin embargo, para el año 2021 la subregión se ubicó como la séptima con menor cobertura (92,0%) entre las 16 subregiones PDET.

Pilar 4. Educación Rural y Primera Infancia Rural

Cobertura neta en educación

- ! En 2021, la cobertura neta total en educación fue 99,9% con una disminución de 4,4 p.p. frente a 2018 (104,3%).
- ✓ Respecto a la cobertura del 2020 (92,7 %), el indicador presentó un incremento de 7,2 p.p. en 2021.
- ✓ Por su parte, la cobertura neta de transición incrementó 5 p.p. entre 2018 y 2021, al pasar de 66,4% a 71,4%.
- ! Es importante señalar el reto en cobertura neta de educación media, la cual presentó un nivel bajo (27,0%) en relación con la cobertura total y la cobertura en otros niveles de educación.

Cobertura bruta en educación

- ! En 2021, la cobertura bruta total en educación fue 107,6% con una disminución de 14 p.p. frente a 2018 (121,6%) y 2,2 p.p. respecto a 2020 (92,4%).
- ✓ Respecto a la cobertura del 2020 (90,8%), el indicador presentó un incremento de 7,8 p.p. en 2021.
- ! Por su parte, la cobertura bruta de transición disminuyó 5,9 p.p. entre 2018 y 2021, al pasar de 109,3% a 103,4%. Es importante señalar el reto en cobertura bruta de educación media, la cual presentó un nivel bajo (48,8%) en relación con la cobertura total y la cobertura en otros niveles de educación.

Estudiantes en niveles mínimos e insuficientes en lectura crítica y matemática

- ! En 2021, el porcentaje de estudiantes en niveles mínimo e insuficiente en lectura crítica fue 63,2% con un incremento de 5,5 p.p. frente a 2018 (57,7%) y 1,4 p.p. respecto a 2020 (61,8%).
- ! En 2021, el porcentaje de estudiantes en niveles mínimo e insuficiente en matemáticas fue 67,4% con un incremento de 1,7 p.p. frente a 2018 (67,4%) y 1,3 p.p. respecto a 2020 (66,1%).

PAZ:
Avanzar
cumpliendo



92,0% cobertura de
afiliación al SGSSS



Mayor cobertura neta y
bruta en educación frente a
2020



566 sedes educativas de
mobiliario educativo dotadas



99,9% cobertura neta total
en educación

107,6% cobertura bruta
total en educación



Infraestructura educativa

- ✓ En 2021, se dotaron 541 sedes educativas de mobiliario educativo, lo que representa un acumulado entre 2018 y 2021 de 566 centros de educación intervenidos. La cifra del 2021 representa un gran avance, dado que en 2020 no se registró ninguna sede dotada de mobiliario educativo.
- ✓ En línea con lo anterior, en 2021 se intervinieron en infraestructura 3 sedes, representando un acumulado entre 2018 y 2021 de 23 sedes con intervención en sus instalaciones (mantenimiento, construcción y/o ampliación).
- ! Respecto a 2020 (10 sedes) se redujo en 7 sedes intervenidas en 2021.

Pilar 5. Vivienda Rural, Agua Potable y Saneamiento Básico Rural

- ! La cobertura en alcantarillado en la subregión para 2021 se ubicó en 29,7% con un incremento de 2,5 p.p. en relación con 2018. Sin embargo, en contraste con 2020, la cobertura en alcantarillado disminuyó en 1 p.p.
- ! Por su parte, el acceso a alcantarillado mostró una cobertura de 28,8% en 2021, incrementándose en 3 p.p. desde 2018. No obstante, frente a 2020, el acceso a alcantarillado disminuyó en 1,1 p.p.
- ! En aseo se registró una cobertura de 31,6% en 2021, con un incremento de 3,8 p.p. desde 2018. Respecto a 2020, en aseo la cobertura disminuyó en 0,7 p.p.

Pilar 6. Reactivación Económica y Producción Agropecuaria

Número de créditos aprobados a pequeños productores agrícolas

- ✓ Entre 2018 y 2021, el número de créditos aprobados a pequeños productores agrícolas en la subregión aumentó en 1.684 créditos, pasando así de 1.278 créditos en 2018 a 2.962 créditos en 2021.
- ! Este resultado ubica a la subregión como la cuarta con menor crecimiento del número de créditos aprobados a pequeños productores agrícolas entre las 16 subregiones PDET durante el periodo de análisis.
- ✓ En cuanto a 2021, la subregión se ubica en la décima segunda posición en términos de la estadística de número de créditos aprobados. Adicional, para este mismo año el número de créditos aprobados aumentó un 14,7% frente a la cifra de 2020 (3.899 créditos).

Valor de créditos aprobados a pequeños productores agrícolas

- ✓ Entre 2018 y 2021, el valor de créditos aprobados a pequeños productores agrícolas en esta subregión fue de \$114.271 millones. Este resultado ubica a la subregión como la séptima con mayor cuantía de créditos aprobados a pequeños productores agrícolas entre las 16 subregiones PDET durante el periodo de análisis.
- ✓ En cuanto a 2021, la subregión presentó un aumento del 15,8% frente al valor de créditos aprobados a pequeños productores agrícolas de 2020 (\$35.519 millones).

Número de empresas RUES legalmente constituidas

- ✓ Entre 2018 y 2021, el número de empresas RUES legalmente constituidas en los municipios de esta subregión fue de 2.338 empresas.

PAZ:
Avanzar
cumpliendo



2.962 créditos aprobados a pequeños productores



\$114.271 millones para créditos aprobados a pequeños productores



29,9% más empresas RUES legalmente constituidas en 2021



10.699 personas vinculadas a BEPS en zonas rurales



- ! Este resultado ubica a la subregión como la cuarta con menor número de empresas constituidas entre las 16 subregiones PDET durante el periodo de análisis.
- ✓ En cuanto a 2021, la subregión presentó un aumento del 29,9% frente al número de empresas RUES legalmente constituidas en 2020 (539 empresas).

Personas vinculadas a BEPS en zonas rurales de municipios PDET

- ✓ Entre 2018 y 2021, el número de personas vinculadas a BEPS en zonas rurales de municipios PDET de esta subregión fue de 10.699 personas. Este resultado ubica a la subregión como la novena con mayor número de personas vinculadas a BEPS en zonas rurales entre las 16 subregiones PDET durante el periodo de análisis.
- ✓ En cuanto a 2021, la subregión presentó un aumento del 18,1% frente al número de personas vinculadas a BEPS en zonas rurales de municipios PDET en 2020 (2.611 personas).

Proyectos productivos de la Unidad de Restitución de Tierras

- ✓ Entre 2018 y 2021, se han llevado a cabo 2 proyectos productivos de la Unidad de Restitución de Tierras en los municipios PDET de esta subregión.

Pilar 7. Sistema para la Garantía Progresiva del Derecho a la Alimentación

Alimentación sostenible y nutrición

- ✓ Entre 2018 y 2021, el número de muertes por desnutrición en niños y niñas menores de cinco años registró una cifra promedio de 18,0 por cada 100.000 niños y niñas nacidos vivos en esta subregión PDET, durante el periodo de análisis referenciado. Para 2021, el número de muertes por desnutrición disminuyó en 17,7 frente a lo registrado en 2018.

Prácticas agroecológicas para la producción de alimentos

- ✓ Entre 2020 y 2021, el número de hogares beneficiados con proyectos agroecológicos para la producción de alimento y el autoconsumo fue de 2.828 hogares, esta cifra representa el 6,5% del total de hogares beneficiados en los municipios PDET. Los municipios de Tibú (769), San Calixto (495) y Convención (321), registraron el mayor número de hogares con esquemas agroecológicos para la producción de alimentos para el autoconsumo en esta subregión.

Pilar 8. Reconciliación, Convivencia y Construcción de Paz

- ✓ El número de personas secuestradas por cada 100.000 habitantes disminuyó entre 2018 y 2021, al pasar de 3,56 en 2018 a 0 en 2021. Adicionalmente, entre 2020 y 2021 se registró una reducción en la tasa de secuestro interanual, al pasar de 3,85 en 2020 a 0 en 2021.
- ✓ La tasa de homicidios por cada 100.000 habitantes disminuyó entre 2018 y 2021, al pasar de 113,9 en 2018 a 72,2 en 2021. Adicionalmente, entre 2020 y 2021 se registró una reducción en la tasa de homicidios, al pasar de 78,7 en 2020 a 72,2 en 2021.
- ✓ La tasa de hurtos por cada 100.000 habitantes disminuyó entre 2018 y 2021, al pasar de 225,3 en 2018 a 203,2 en 2021.
- ! Sin embargo, entre 2020 y 2021 se registró un aumento en la tasa de hurtos, al pasar de 157,5 en 2020 a 203,2 en 2021.

PAZ:
Avanzar
cumpliendo



Menos muertes por desnutrición en niños y niñas menores de cinco años



2.828 hogares beneficiados con proyectos agroecológicos para la producción de alimento y el autoconsumo



0 personas secuestradas



Menos homicidios



INVERSIÓN SUBREGIONAL

A 30 de Junio de 2022 a través de fuentes movilizadoras (Ocad Paz , Art - Fcp , Trazador Paz - Pgn - Subregionalizado , Obras Por Impuestos y Pgn - Obras Pdet) se han invertido cerca de \$ 669 mil millones de pesos en la subregión de Catatumbo. El 35% de los recursos se han aprobado a través del Ocad Paz, mientras que mediante el mecanismo de Cooperación Internacional y Pgn - Obras Pdet se han aprobado un 44% adicional.

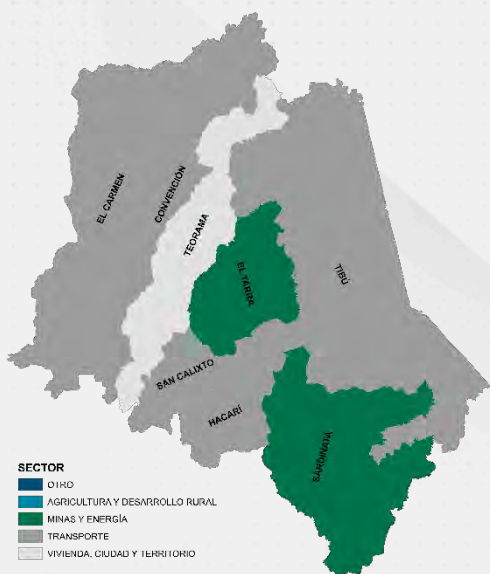

32 de cada 100 pesos se ha dirigido al sector de Transporte con una inversión aproximada de \$213 mil millones. También resaltan proyectos dirigidos a los sectores de Multisector y Minas Y Energía con recursos cercanos a los \$265 mil millones

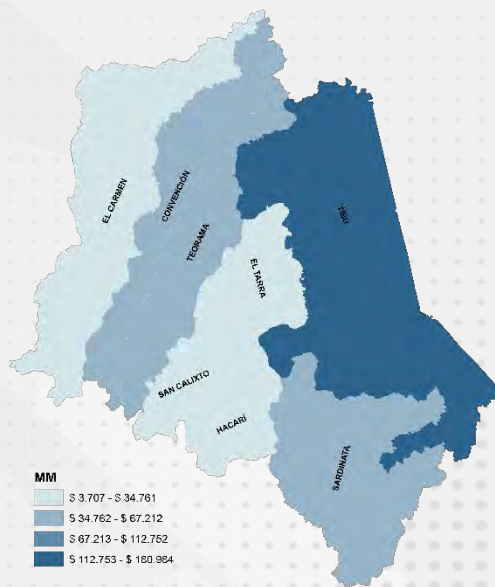

A nivel municipal, se observa que, de los 309 proyectos, 23 benefician a más de un municipio con una inversión cercana a los \$274 mil millones. Los proyectos que solo benefician a un municipio ascienden a 286 con una inversión cerca de los \$395 mil millones. Por ejemplo, resaltan Tibú y Sardinata con inversiones aproximadas a los \$211 mil millones.

Inversión aprobada por fuente de financiación

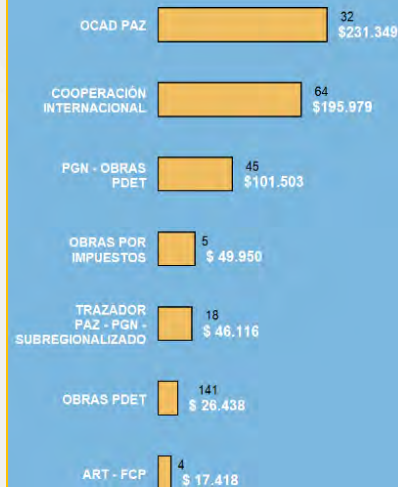

Inversión aprobada por sectores

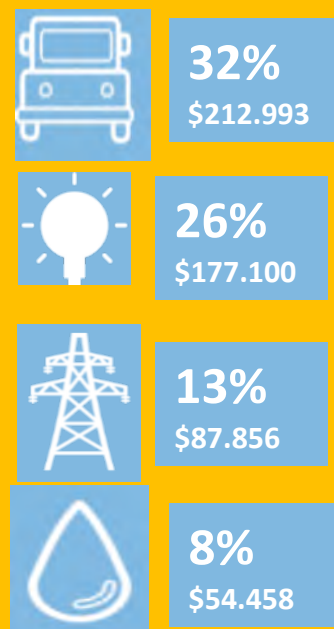



De los 309 proyectos aprobados en esta subregión, el 46% de la inversión se encuentra en ejecución, el 20% en estado de terminado y el 34% restante se encuentran en estructuración.

Los 240 proyectos terminados ascienden a \$133.688 millones, los cuales corresponden al 20% del total de recursos aprobados que han sido ejecutados en la subregión.

240 PROYECTOS TERMINADOS EN 11 SECTORES POR \$133.688 MILLONES.

Corresponde al
20 %
Recursos aprobados que han sido ejecutados

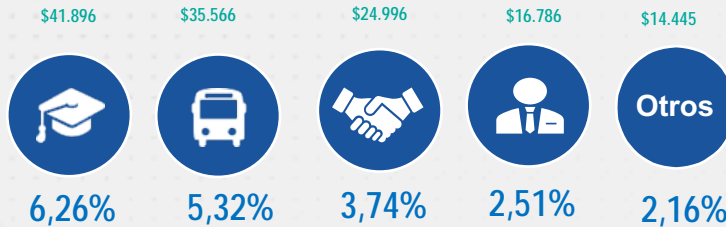

Resultados obtenidos:

EDUCACION	TRANSPORTE	ACUEDUCTO Y SANEAMIENTO	AGRICULTURA Y DESARROLLO RURAL
<p>1.486 sedes educativas dotadas por \$ 14.091 millones por OCAD PAZ</p> <p>13 sedes educativas mejoradas por \$ 1.537 millones por Obras PDET- PGN</p> <p>41 proyectos para construcción y mejoramiento de la infraestructura educativa por \$5.765 millones por Obras PDET - ART</p> <p>568 sedes educativas dotadas por \$15.300 millones por Obras por Impuestos</p>	<p>71,39 km vías terciarias mejoradas por \$18.397 millones por OCAD Paz</p> <p>320 metros de vía urbana mejorada por \$1.737 millones por Obras por Impuestos</p> <p>60 proyectos para el mejoramiento de vías terciarias por \$11.763 millones por Obras PDET - ART</p>	<p>1 tanque de almacenamiento construido por \$ 222 millones por Obras PDET - ART</p> <p>1 proyecto para la construcción de Baterías Sanitarias por \$136 millones por Cooperación Internacional</p>	<p>2 proyectos para la optimización del recurso hídrico para cultivos hortícolas por \$419 millones por Obras PDET - ART</p> <p>1 proyecto para el fortalecimiento de la comercialización del sector Cacaotero por \$227 millones por Proyectos Productivos- ART</p>

*Los datos de información tomados para los indicadores principales de los proyectos corresponden a los registrados en la MGA a través de la plataforma SUIFP. Los valores de cada indicador, especialmente los de kilómetros de vías no necesariamente reflejan una intervención integral y completa sobre la longitud señalada, sino que estos valores pueden señalar áreas de influencia de la vía relacionadas con las intervenciones específicas.

Inversión Aprobada por fuente 2018-2021

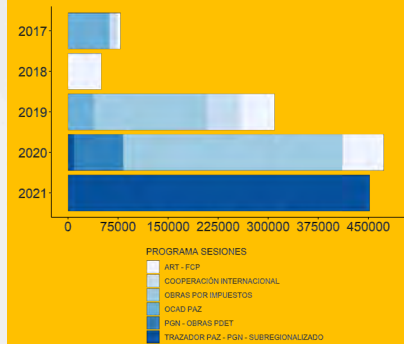



RECURSOS PROPIOS VS. FUENTES MOVILIZADORAS

La inversión realizada entre 2018 y 2021 en la subregión ascendió a \$654.660 millones por Fuentes Movilizadoras y \$92.273 millones por recursos propios (tributarios y no tributarios), de las entidades territoriales. Lo anterior muestra que en la subregión se invirtió más de 7,09 pesos a través de las fuentes movilizadoras por cada peso invertido mediante los recursos propios de los 8 municipios PDET. Al analizar los datos por municipio se encuentra que a menor nivel de inversión por recursos propios que presentan los municipios, mayor es el nivel de inversión asociada por las fuentes movilizadoras (gráfica No.1).

Gráfica 1. Relación de inversión entre Fuentes Movilizadoras y Recursos Propios en Catatumbo (2018-2021)



Fuente: FUT y Seguimiento a la inversión SAM-ART (2018-2021)

Los 3 municipios donde se presentó una mayor incidencia de las fuentes movilizadoras en la subregión son:

- ✓ HACARI recibió \$67.5 pesos de Fuentes Movilizadoras por cada peso de Recursos Propios
- ✓ SAN CALIXTO recibió \$55.4 pesos de Fuentes Movilizadoras por cada peso de Recursos Propios
- ✓ EL CARMEN recibió \$44.2 pesos de Fuentes Movilizadoras por cada peso de Recursos Propios





¿CUÁL ES EL EFECTO DE LA INVERSIÓN PDET EN EL PRODUCTO SECTORIAL Y EL CRECIMIENTO DEL PIB DEPARTAMENTAL?

Se estima que la inversión por fuentes movilizadoras genera un crecimiento agregado de la economía del departamento de Norte de Santander de aproximadamente **2,93%**. El crecimiento se explica por la inversión en proyectos de OCAD Paz (57,3%), Obras de Infraestructura PGN (25,8%) y Obras por Impuestos PDET (12,8%) (Gráfica 3) *.

El crecimiento del PIB departamental se genera por un aumento en la producción en los sectores de Químicos (147,6%), Maquinaria eléctrica (62,0%) y Eliminación de desperdicios y aguas residuales (30,0%)*.

Gráfica 3. Participación de las fuentes movilizadoras en el crecimiento del PIB departamental

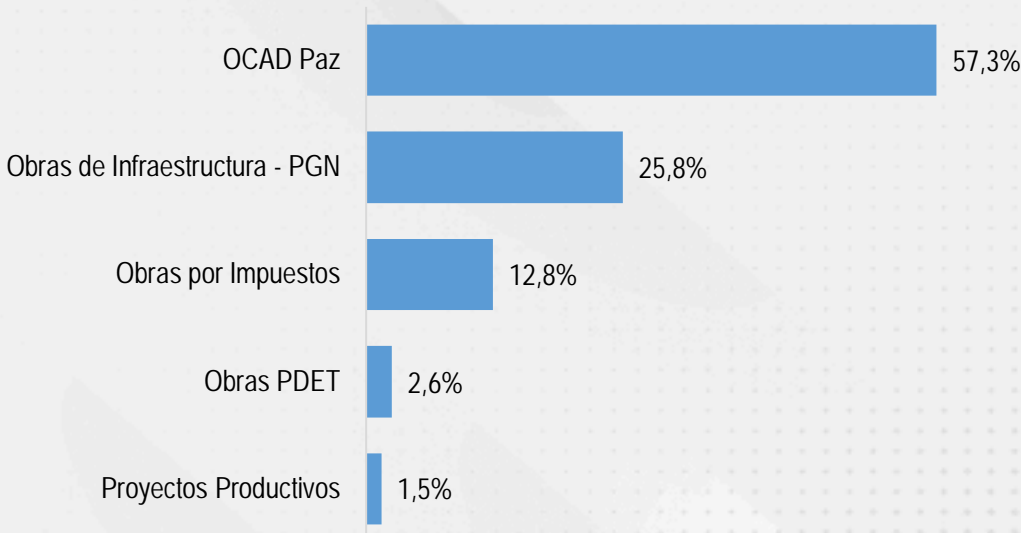

Fuente: Reactivación económica en municipios PDET (ART, 2021)

*Los resultados de esta sección provienen del ejercicio de simulación del efecto de la inversión sobre el producto y el empleo en territorios PDET, disponible en el documento "Reactivación Económica en los Municipios PDET en el marco de la Pandemia" (ART, 2021).





AGENCIA DE RENOVACIÓN
DEL TERRITORIO

CHOCÓ



POBREZA Y CONDICIONES DE VIDA

153.549 PERSONAS EN 2018 SE ENCONTRARON EN POBREZA MULTIDIMENSIONAL. 69% DEL TOTAL DE LA POBLACIÓN.

LA SUBREGIÓN SE ENCUENTRA 23 PUNTOS PORCENTUAL (P.P.) POR ENCIMA DEL NIVEL DE POBREZA PDET, EL CUAL SE ENCONTRÓ PARA EL MISMO PERIODO EN 46%.

Cálculos propios con base en: Pobreza Multidimensional del Censo de población CNPV – DANE.

MERCADO LABORAL

27,7% TASA DE OCUPACIÓN EN 2020

11,9% TASA DE DESEMPLEO EN 2020

13% DE LOS OCUPADOS SON FORMALS.

CIFRAS – CHOCÓ

33,7% TASA DE OCUPACIÓN EN 2020

12,8% TASA DE DESEMPLEO EN 2020

42% DE LOS OCUPADOS SON FORMALS.

CIFRAS PDET

LA SUBREGIÓN TIENE UNA OCUPACIÓN MENOR EN 6 P.P. Y UN DESEMPLEO MENOR EN 0,9 P.P.; SIN EMBARGO, LA FORMALIDAD ES MENOR EN 29 P.P.

Cálculos propios con base en el CNPV 2018 y GEIH - DANE

INDICADORES INSTITUCIONALES

PROMEDIO MEDICIÓN DE DESEMPEÑO MUNICIPAL (MDM) - DNP

2018		2020	
44,1	45,3	49,6	49,1
cifra SUB	cifra PDET	cifra SUB	cifra PDET

PROMEDIO MEDICIÓN DEL DESEMPEÑO INSTITUCIONAL (MDI) - DAFP

2018		2021	
48,6	53,0	58,4	58,9
cifra SUB	cifra PDET	cifra SUB	cifra PDET

ACTIVIDAD ECONÓMICA

1,5 BILLONES, VALOR AGREGADO

LA SUBREGIÓN TIENE UNA PARTICIPACIÓN DENTRO DEL TOTAL DEL VALOR AGREGADO PDET DEL 2,5%.

LA SUBREGIÓN PRESENTO UN CRECIMIENTO DEL 3,7% EN SU VALOR AGREGADO, SUPERIOR EN 0,6 P.P. A LA TASA DE CRECIMIENTO REGISTRADA EN EL TOTAL PDET (4,3%)

Cálculos propios con base en los resultados municipales de las Cuentas Nacionales Departamentales 2020 - DANE.

Nota: Las cifras corresponden al periodo observado del 2019.

TEJIDO EMPRESARIAL

2.032 EMPRESAS EN LA SUBREGIÓN, SIENDO COMERCIO EL SECTOR ECONÓMICO DONDE SE CONCENTRAN (55,7%). LAS EMPRESAS DE ESTE TERRITORIO REPRESENTAN EL 1,8% DEL TOTAL PDET. LA SUBREGIÓN REGISTRÓ UNA REDUCCIÓN DEL 12,4% EN SU TEJIDO EMPRESARIAL EN 2020, MAYOR EN 3,1 P.P. FRENTE A LA REDUCCIÓN DEL TOTAL PDET (9,3%).

INFORMACIÓN DE INTERÉS

Municipios que componen la subregión:

Antioquia: Murindó y Vigía del Fuerte.

Chocó: Acandí, Bojaya, Carmen del Darién, Condoto, El Litoral del San Juan, Istmina, Medio Atrato, Medio San Juan, Nóvita, Riosucio, Sipí, Unguía

Población:

228.849
habitantes

Sexo:

49% Mujeres
51% Hombres

Población rural:

66,7%

Población urbana:

33,3%





La regional inició como una oficina autónoma pero para facilitar los procesos administrativos, en 2018 la coordinación se unió a la de Bajo Cauca y Nordeste Antioqueño, y Urabá. Siendo un PDET étnico por el número de grupos étnicos que conforman la subregión, el fortalecimiento de las organizaciones étnico-territoriales en el acompañamiento a la implementación ha sido una prioridad para la regional, especialmente desde el 2021 con la creación de la Hoja de Ruta.

- Se construyó la planeación participativa con apoyo de varios actores locales incluyendo la Iglesia.
- La coordinación pasó a la subregión del Bajo Cauca y Urabá. Se delegó a un coordinador para la subregión.

2018



2019

- Se firmó el PATR.
- Se identificó a delegados de los Grupos Motor y de las instancia MEC quedando 16 afro y 16 indígenas.



2020

- Inició la fase de ejecución de algunas iniciativas PDET.



2021

- Se firmó memorando con la Universidad Tecnológica del Chocó y la Uniclaletiana.
- En noviembre se creó la instancia PDET departamental: Paz con Legalidad para la subregión del Chocó.
- En agosto se validó la Hoja de Ruta.

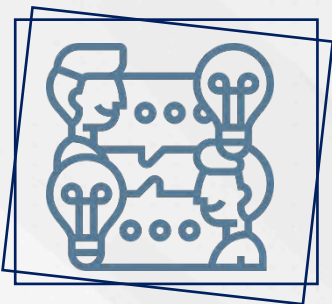

DESAFÍOS

- La vinculación de las autoridades étnicas en los espacios PDET. Al inicio no había una ruta clara que garantizara la participación. Ahora se ha garantizado su presencia y participación en las mesas de impulso.
- Construir y mantener la confianza de las entidades territoriales y las comunidades en la estructuración de los proyectos PDET.
- Avanzar en la estructuración de los proyectos, ya que los municipios no cuentan con los recursos necesarios para realizar estudios y diseños.

BUENAS PRÁCTICAS

- La articulación con universidades, y con el SENA para satisfacer la necesidad de estructuradores de proyectos.
- La articulación con el DNP para capacitar a organizaciones étnico-territoriales para que presenten proyectos para las iniciativas étnicas y dinamizadoras identificados por ellos, a la fuente de regalías étnicas.
- El fortalecimiento de las relaciones con actores locales, comunitarios, autoridades étnicas, regionales como alcaldías municipales y gobernación del Chocó, cooperación y privados.

CASO DE INTERÉS: CONDOTO

Ubicado en la parte suroriental del departamento del Chocó, Condoto hace parte de la subregión del San Juan. Se ubica en el margen izquierdo del río Condoto, por eso su nombre. También está alimentado por el río Tajuato y el río Opogodó. En la microcuenca de estos ríos se ubican los grupos indígenas, y en la parte baja las comunidades negras. Condoto es principalmente un municipio rural con 873 km² de área rural de área total de 890 km² del área total. Es el único municipio con aeropuerto en la región, y si bien tiene dos vías de entrada a través de la vía Condoto-Medellín, o Condoto-Pereira, una vía soñada para la comunidad ha sido la vía Condoto-Nóvita-Cartago, o la llamada "Ruta del Chontaduro". En la actualidad a través de los PDET se ha avanzado en la pavimentación y construcción de las vías terciarias de la "Ruta del Chontaduro". La gestión del municipio frente a los PDET ha sido sobresaliente: el municipio con más proyectos y recursos aprobados en la subregión, 107 mil millones. Entre los proyectos con mayor impacto se encuentran el avance en la pavimentación de la vía Condoto al corregimiento Jigualito, y la vía Opogodó-San Lorenzo. La inversión en saneamiento básico para la construcción y el mejoramiento del alcantarillado, y en proyectos en el área de salud con la construcción del Hospital de Condoto. En el pilar 6, 20 organizaciones se fortalecieron en proyectos de piscicultura y transformación de producción primaria. Estos resultados hicieron que el alcalde recibiera la distinción al Mejor servidor público en proyectos de inclusión y diversidad en los municipios PDET en 2021. Condoto ha combinado tres factores que han fortalecido la implementación PDET. En primer lugar, la presencia de un equipo interdisciplinario de estructuradores de proyectos gestionado por la alcaldía, le cual trabaja articuladamente con la instancia PDET municipal. Segundo, el consejo comunitario de Condoto e Iró se ha apersonado de la gestión de recursos y también tiene una fuerte representación en el MEC. Tercero, el grupo motor se encuentra articulado con la instancia PDET municipal, lo que ha fortalecido la relación el flujo de información entre el grupo motor y la alcaldía. De esta manera, el municipio es un caso referente para la subregión del Chocó y otras del Pacífico, no solo por suplir la necesidad de estructuradores de proyectos, sino porque ha sido un esfuerzo en el que se ha garantizado la apertura de los canales de comunicación y participación de las instancias locales en todo el ciclo de los proyectos.

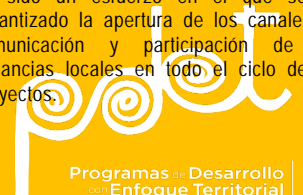



PDET CÓMO VAMOS?

Pilar 1. Ordenamiento Social de la Propiedad Rural y Uso del Suelo

Formalización de tierras

- ✓ Entre 2018 y 2021, el número de familias campesinas beneficiadas con títulos de formalización y acceso a tierras fue de 319 familias. Los municipios de Unguía (317) y Acandí (2) concentraron el 100% de las familias campesinas beneficiadas durante el periodo de análisis.
- ✓ Entre 2018 y 2021, el número de hectáreas formalizadas y adjudicadas alcanzó 829 Ha, lo que representó el 0,3% del total en las 16 subregiones PDET. Se destacaron los municipios de Unguía (812 Ha) y Acandí (17 Ha), como los territorios donde se formalizaron y adjudicaron el 100% de las hectáreas en la subregión.

Medio Ambiente

- ! Entre 2018 y 2020, se registraron 19.870 hectáreas deforestadas, lo que representó el 4,4% del total deforestado en las 16 subregiones PDET. Los municipios de Riosucio (11.053 Ha), Carmen del Darien (4.052 Ha) y Murindó (610 Ha), concentraron el mayor número de hectáreas deforestadas en esta subregión para el periodo en referencia.
- ✓ Al finalizar el 2021, como medida de mitigación y compensación frente a la deforestación, se habían registrado 1.028.879 árboles sembrados en esta subregión, esta cifra representa el 3,9% del total de árboles sembrados en los territorios PDET.

Restitución de tierras

- ✓ Entre 2019 y 2021, el número de predios entregados y compensados llegó a 6 familias, en el municipio de Riosucio se registró el 100% de los predios entregados.

Pilar 2. Infraestructura y Adecuación de Tierras

Conectividad digital territorial

- ✓ La proporción de hogares con suscripción a internet fijo aumentó 3,2 p.p., al pasar de 5,2% en 2018 a 8,5% en 2021. Adicionalmente, entre 2020 y 2021 se registró un aumento de 0,8 p.p. en la proporción de hogares con suscripción a internet fijo en territorios PDET.
- ✓ Entre 2018 y 2021 se mantuvo estable el número de municipios PDET que contaban con conexión gratuita de internet de alta velocidad en cabeceras municipales, logrando una cobertura total de los 170 municipios a lo largo del cuatrienio.

Infraestructura terrestre, fluvial y aérea

- ✓ El número de kilómetros de vías priorizadas construidas o en mantenimiento en municipios PDET aumentó en 96,4 kilómetros, al pasar de 0 kilómetros en 2019 a 96,4 kilómetros en 2021. Adicionalmente, entre 2020 y 2021 se registró un aumento de 92,7 kilómetros de vías intervenidas.

PAZ:
Avanzar
cumpliendo



319 títulos de formalización y acceso a tierras



1.028.879 árboles sembrados



6 predios entregados y compensados

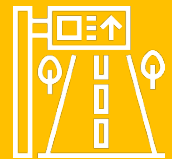

96,4 km de vías priorizadas construidas o en mantenimiento



Provisión de energía

- ✓ Los nuevos usuarios del servicio de energía eléctrica aumentaron en 745 usuarios al pasar de 183 usuarios en 2018 a 928 usuarios en 2021.
- ! Sin embargo, entre 2020 y 2021 se registró una reducción de 440 nuevos usuarios conectados.
- ✓ La capacidad instalada de fuentes no convencionales de energía y de soluciones de tipo híbrido en las Zonas No Interconectadas (ZNI) aumentó en 626,8% al pasar de 0,14 MW en 2018 a 1,02 MW en 2021. Adicionalmente, entre 2020 y 2021 se registró un aumento del 100% en la capacidad de fuentes no convencionales de energía.

Pilar 3. Salud rural

Cobertura de afiliación al SGSSS

- ✓ Entre 2018 y 2021, la cobertura de afiliación al SGSSS en la subregión aumentó 0,3 p.p. Este resultado la ubica como la décima subregión con mayor crecimiento en términos de cobertura de afiliación al SGSSS durante este periodo.
- ! Por otra parte, entre 2020 y 2021 la cobertura aumentó 1,1 p.p.; sin embargo, para el año 2021 la subregión presenta la menor cobertura (66,5%) entre las 16 subregiones PDET.

Pilar 4. Educación Rural y Primera Infancia Rural

Cobertura neta de educación

- ! En 2021, la cobertura neta total en educación fue 83,3% con una disminución de 14,7 p.p. frente a 2018 (98,0%).
- ✓ Respecto a la cobertura neta del 2020 (77,1 %), el indicador presentó un incremento de 6,2 p.p. en 2021.
- ✓ Por su parte, la cobertura neta de educación media incrementó 3,4 p.p. entre 2018 y 2021, al pasar de 22,2% a 25,6%. Sin embargo, aunque la cobertura de la media incrementó en este periodo de tiempo, sigue siendo un reto mayor frente a los otros niveles de educación.

Cobertura bruta en educación

- ! En 2021, la cobertura bruta total en educación fue 95,8% con una disminución de 23,9 p.p. frente a 2018 (119,7%). Dentro de las coberturas en los niveles de educación, la cobertura bruta de secundaria fue la que menor disminución presentó entre 2018 y 2021 con -12,4 p.p., pasando de 102,9% a 90,5%.
- ✓ Respecto a la cobertura bruta del 2020 (86,6%), el indicador presentó un incremento de 9,2 p.p. en 2021.
- ! En relación con la cobertura del 2020 (101,3%), el indicador presentó un descenso de 2,8 p.p. en 2021.
- ! Es importante señalar el reto que se tiene en cobertura bruta de educación media, la cual presentó un nivel bajo (56,0%) en relación con la cobertura total y la cobertura en otros niveles de educación.

Estudiantes en niveles mínimos e insuficientes en lectura crítica y matemática

- ! En 2021, el porcentaje de estudiantes en niveles mínimo e insuficiente en lectura crítica fue 82,6% con un incremento de 2,6 p.p. frente a 2018 (80,0%). Adicionalmente, respecto al porcentaje del 2020 (79,9%), este presentó un incremento de 2,7 p.p.
- ! En 2021, el porcentaje de estudiantes en niveles mínimo e insuficiente en matemáticas fue 88,1% con un incremento de 3,1 p.p. frente a 2018 (85,0%). Adicionalmente, respecto al porcentaje del 2020 (81,4%), este presentó un incremento de 6,7 p.p.

PAZ:
Avanzar
cumpliendo



Mayor capacidad instalada de fuentes no convencionales de energía y de soluciones de tipo híbrido



66,5% cobertura de afiliación al SGSSS



Mayor cobertura bruta en educación frente a 2020



83,3% cobertura neta total en educación

95,8% cobertura bruta total en educación





Infraestructura educativa

- ✓ En 2021, se dotaron 20 sedes educativas de mobiliario educativo, lo que representó un acumulado entre 2018 y 2021 de 33 centros de educación intervenidos. Respecto a las sedes dotadas en 2020 (13 sedes), se presentó un incremento de 7 sedes.
- ✓ En línea con lo anterior, en 2021 se intervinieron en infraestructura 10 sedes, representando un acumulado entre 2018 y 2021 de 93 sedes con intervención en sus instalaciones (mantenimiento, construcción y/o ampliación).
- ! Respecto a 2020 (62 sedes) se redujo en 52 sedes intervenidas en 2021.

Pilar 5. Vivienda Rural, Agua Potable y Saneamiento Básico Rural

- ✓ La cobertura en alcantarillado en la subregión para 2021 se ubicó en 75,3% con un incremento de 16,8 p.p. en relación con 2018; en contraste con 2020, el aumento fue de 20,8 p.p.
- ✓ Por su parte, el acceso a alcantarillado mostró una cobertura de 53,6% en 2021, incrementándose en 20,7 p.p. desde 2018; frente a 2020, la cobertura aumentó en 3,6 p.p.
- ✓ Finalmente, en aseo se registró una cobertura de 82,3% en 2021, con un incremento de 11,1 p.p. desde 2018; respecto a 2020, se incrementó en 10,2 p.p.

Pilar 6. Reactivación Económica y Producción Agropecuaria

Número de créditos aprobados a pequeños productores agrícolas

- ✓ Entre 2018 y 2021, el número de créditos aprobados a pequeños productores agrícolas en la subregión aumentó en 748 créditos, pasando así de 321 créditos en 2018 a 1.069 créditos en 2021.
- ! Este resultado ubica a la subregión con el menor crecimiento del número de créditos aprobados a pequeños productores agrícolas entre las 16 subregiones PDET durante el periodo de análisis.
- ! En cuanto a 2021, la subregión se ubica en la última posición en términos de la estadística de número de créditos aprobados. Para este mismo año el número de créditos aprobados disminuyó un 10,2% frente a la cifra de 2020 (1.191 créditos).

Valor de créditos aprobados a pequeños productores agrícolas

- ✓ Entre 2018 y 2021, el valor de créditos aprobados a pequeños productores agrícolas en esta subregión fue de \$30.451 millones.
- ! Este resultado ubica a la subregión como la más rezagada en términos de créditos aprobados a pequeños productores agrícolas entre las 16 subregiones PDET durante el periodo de análisis.
- ✓ En cuanto a 2021, la subregión presentó un aumento del 22% frente al valor de créditos aprobados a pequeños productores agrícolas de 2020 (\$9.867 millones).

Número de empresas RUES legalmente constituidas

- ✓ Entre 2018 y 2021, el número de empresas RUES legalmente constituidas en los municipios de esta subregión fue de 1.806 empresas.
- ! Este resultado ubica a la subregión como la más rezagada en términos de número de empresas constituidas entre las 16 subregiones PDET durante el periodo de análisis.
- ✓ En cuanto a 2021, la subregión presentó un aumento del 9,4% frente al número de empresas RUES legalmente constituidas en 2020 (446 empresas).

PAZ:
Avanzar
cumpliendo



33 sedes educativas de mobiliario educativo



Más inversión para los créditos aprobados a pequeños productores agrícolas



9,4% más empresas RUES legalmente constituidas en 2021



1.806 empresas RUES legalmente constituidas en 2021



Personas vinculadas a BEPS en zonas rurales de municipios PDET

- ✓ Entre 2018 y 2021, el número de personas vinculadas a BEPS en zonas rurales de municipios PDET de esta subregión fue de 6.303 personas.
- ! Este resultado ubica a la subregión como la segunda con menor número de personas vinculadas a BEPS en zonas rurales entre las 16 subregiones PDET durante el periodo de análisis.
- ✓ En cuanto a 2021, la subregión presentó un aumento del 97,5% frente al número de personas vinculadas a BEPS en zonas rurales de municipios PDET en 2020 (1.380 personas).

Proyectos productivos de la Unidad de Restitución de Tierras

- ✓ Entre 2018 y 2021, se han llevado a cabo 1 proyectos productivos de la Unidad de Restitución de Tierras en los municipios PDET de esta subregión.

Pilar 7. Sistema para la Garantía Progresiva del Derecho a la Alimentación

Alimentación sostenible y nutrición

- ✓ Entre 2018 y 2021, el número de muertes por desnutrición en niños y niñas menores de cinco años registró una cifra promedio de 47,6 por cada 100.000 niños y niñas nacidos vivos en esta subregión PDET, durante el periodo de análisis referenciado. Para 2021, el número de muertes por desnutrición disminuyó en 54,7 frente a lo registrado en 2018.

Prácticas agroecológicas para la producción de alimentos

- ✓ Entre 2020 y 2021, el número de hogares beneficiados con proyectos agroecológicos para la producción de alimento y el autoconsumo fue de 8.185 hogares, esta cifra representa el 18,8% del total de hogares beneficiados en los municipios PDET. Los municipios de Riosucio (1.630), Bojayá (1.111) y El Litoral de San Juan (1.019), registraron el mayor número de hogares con esquemas agroecológicos para la producción de alimentos para el autoconsumo en esta subregión.

Pilar 8. Reconciliación, Convivencia y Construcción de Paz

- ✓ El número de personas secuestradas por cada 100.000 habitantes disminuyó entre 2018 y 2021, al pasar de 3,13 en 2018 a 0 en 2021. Adicionalmente, entre 2020 y 2021 no se registró algún cambio en tasa de secuestro interanual al permanecer en 0 en las dos vigencias.
- ! La tasa de homicidios por cada 100.000 habitantes aumentó entre 2018 y 2021, al pasar de 27,7 en 2018 a 40,3 en 2021. Adicionalmente, entre 2020 y 2021 se registró un aumento en la tasa de homicidios, al pasar de 29,7 en 2020 a 40,3 en 2021.
- ✓ La tasa de hurtos por cada 100.000 habitantes disminuyó entre 2018 y 2021, al pasar de 106,1 en 2018 a 34,2 en 2021. Adicionalmente, entre 2020 y 2021 se registró una reducción en la tasa de hurtos, al pasar de 43,3 en 2020 a 34,2 en 2021.

PAZ:
Avanzar
cumpliendo



Menos muertes por
desnutrición en niños y niñas
menores de cinco años



8.185 hogares beneficiados
con proyectos agroecológicos
para la producción de alimento
y el autoconsumo



0 personas secuestradas



Menos hurtos



INVERSIÓN SUBREGIONAL

A 30 de Junio de 2022 a través de fuentes movilizadoras (Ocad Paz , Art - Fcp , Trazador Paz - Pgn - Subregionalizado , Obras Por Impuestos y Pgn - Obras Pdet) se han invertido cerca de \$ 597 mil millones de pesos en la subregión de Choco. El 60% de los recursos se han aprobado a través del Ocad Paz, mientras que mediante el mecanismo de Pgn - Obras Pdet y Trazador Paz - Pgn - Subregionalizado se han aprobado un 28% adicional.

Inversión aprobada por fuente de financiación

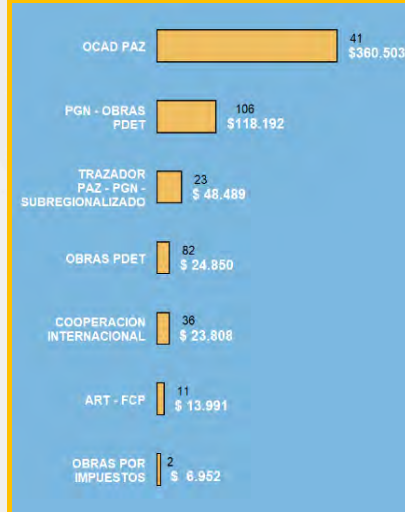

33 de cada 100 pesos se ha dirigido al sector de Transporte con una inversión aproximada de \$194 mil millones. También resaltan proyectos dirigidos a los sectores de Minas Y Energía y Educación con recursos cercanos a los \$206 mil millones.

Inversión aprobada por sectores

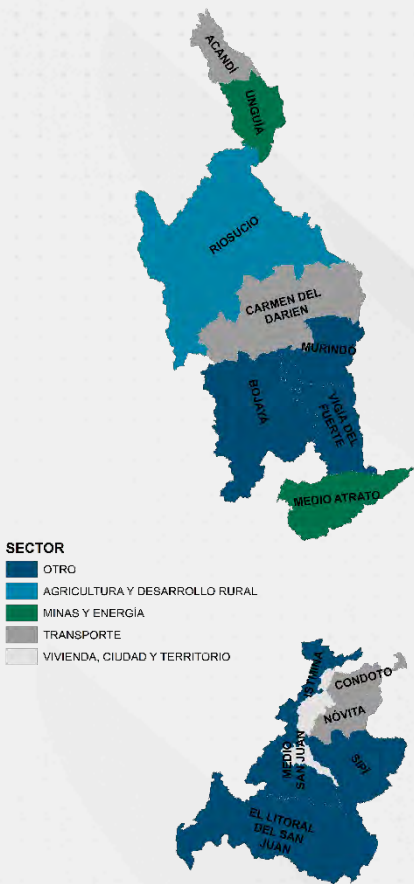
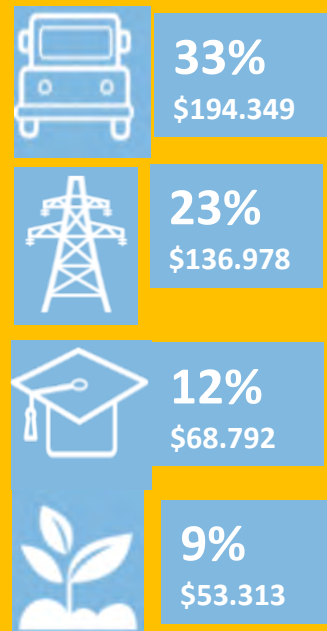

*A nivel municipal, se observa que, de los 301 proyectos, 15 benefician a más de un municipio con una inversión cercana a los \$64 mil millones. Los proyectos que solo benefician a un municipio ascienden a 286 con una inversión cerca de los \$533 mil millones. Por ejemplo, resaltan Acandí y Nóvita con inversiones aproximadas a los \$134 mil millones.



De los 301 proyectos aprobados en esta subregión, el 71% de la inversión se encuentra en ejecución, el 23% en estado de terminado y el 7% restante se encuentran en estructuración.

Los 186 proyectos terminados ascienden a \$136.917 millones, los cuales corresponden al 23% del total de recursos aprobados que han sido ejecutados en la subregión.

186 PROYECTOS TERMINADOS EN 14 SECTORES POR \$136.917 MILLONES.

Corresponde al
23%
Recursos aprobados que han sido ejecutados

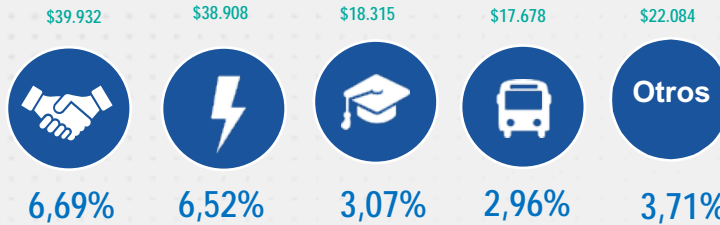

Inversión Aprobada por fuente 2018-2021

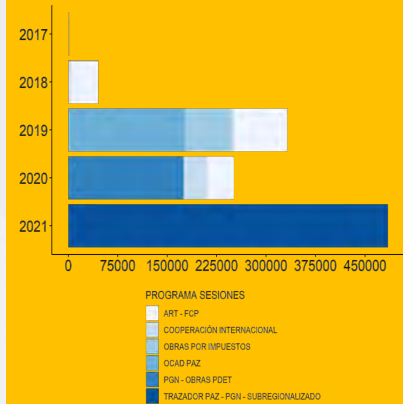

Resultados obtenidos:

MINAS Y ENERGIA	EDUCACIÓN	TRANSPORTE	ACUEDUCTO Y SANEAMIENTO BASICO
<p>2 proyectos para el mejoramiento de la infraestructura eléctrica por \$5.832 millones y 1 proyecto para la ampliación de cobertura de energía por \$9.687 por Obras PDET - PGN</p> <p>352 Unidades de generación fotovoltaica de energía eléctrica instaladas por \$ 6.951 millones por OCAD PAZ</p> <p>1 proyecto para la instalación de una planta fotovoltaica por \$285 millones por Obras PDET- ART</p>	<p>72 sedes educativas mejoradas por \$ 9.570 millones por Obras PDET- PGN</p> <p>37 sedes educativas dotadas por \$4.529 millones por Obras por Impuestos</p> <p>6 proyectos para la construcción de infraestructura educativa por \$1.719 millones por Obras PDET - ART</p>	<p>1 proyectos para la construcción de un muelle flotante por \$ 1.416 millones</p> <p>2 Obras de dragado de mantenimiento por \$1.418 millones y 2 obras de limpiezas realizadas a los ríos Chitado y Jiguamiando por \$160 millones por Obras PDET- PGN</p> <p>14 km de vías afirmadas por \$ 331 millones por Obras PDET- ART</p> <p>1 muelle fluvial mejorado por \$776 millones por Proyectos de Intervención territorial</p> <p>78,4 Km de Canal navegable mantenido por \$2.566 millones y 9,5 Km de vía terciaria mejorada por \$ 5.012 millones por OCAD PAZ</p>	<p>1 acueducto construido por \$4.116 millones por OCAD PAZ</p>

*Los datos de información tomados para los indicadores principales de los proyectos corresponden a los registrados en la MGA a través de la plataforma SUIFP. Los valores de cada indicador, especialmente los de kilómetros de vías no necesariamente reflejan una intervención integral y completa sobre la longitud señalada, sino que estos valores pueden señalar áreas de influencia de la vía relacionadas con las intervenciones específicas.



RECURSOS PROPIOS VS. FUENTES MOVILIZADORAS

La inversión realizada entre 2018 y 2021 en la subregión ascendió a \$ 587.577 millones por Fuentes Movilizadoras y \$ 216.273 millones por recursos propios (tributarios y no tributarios), de las entidades territoriales. Lo anterior muestra que en la subregión se invirtió 2,73 pesos a través de las fuentes movilizadoras por cada peso invertido mediante los recursos propios de los 14 municipios PDET. Al analizar los datos por municipio se encuentra que a menor nivel de inversión por recursos propios que presentan los municipios, mayor es el nivel de inversión asociada por las fuentes movilizadoras (gráfica No.1).

Gráfica 1. Relación de inversión entre Fuentes Movilizadoras y Recursos Propios en Chocó (2018-2021)

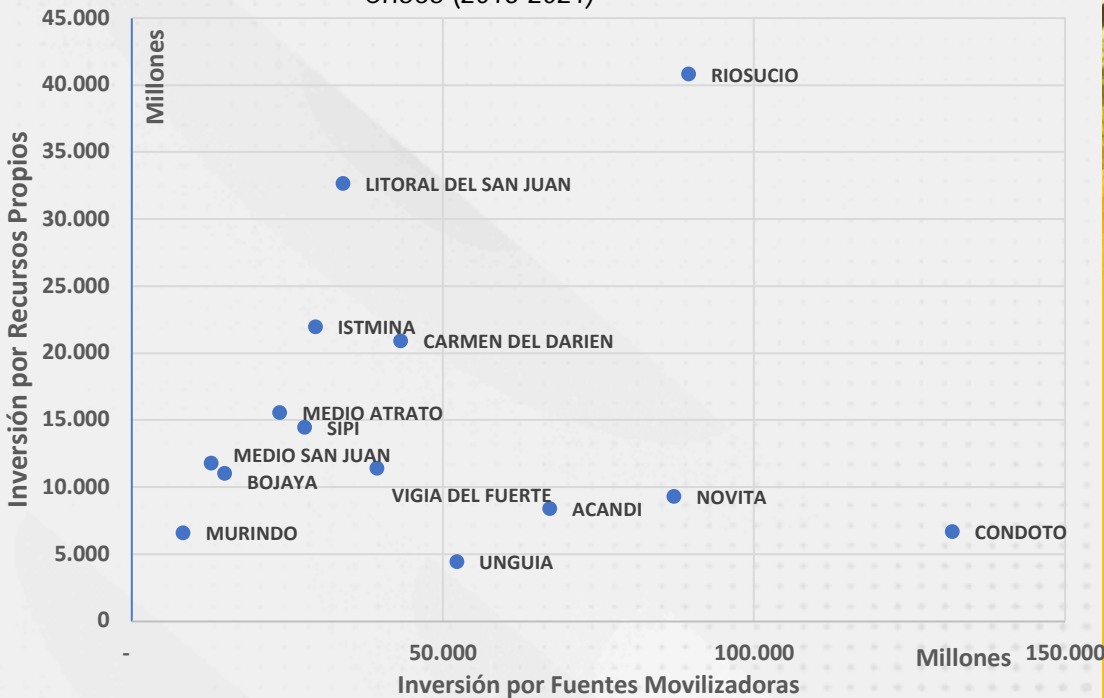

Fuente: FUT y Seguimiento a la inversión SAM-ART (2018-2021)

Los 3 municipios donde se presentó una mayor incidencia de las fuentes movilizadoras en la subregión son:

- ✓ CONDOTO recibió \$19.7 pesos de Fuentes Movilizadoras por cada peso de Recursos Propios
- ✓ UNGUIA recibió \$11.7 pesos de Fuentes Movilizadoras por cada peso de Recursos Propios
- ✓ NOVITA recibió \$9.4 pesos de Fuentes Movilizadoras por cada peso de Recursos Propios





¿CUÁL ES EL EFECTO DE LA INVERSIÓN PDET EN EL PRODUCTO SECTORIAL Y EL CRECIMIENTO DEL PIB DEPARTAMENTAL?

Se estima que la inversión por fuentes movilizadoras genera un crecimiento agregado de la economía del departamento del Chocó de aproximadamente **5,10%**. El crecimiento se explica por la inversión en proyectos de OCAD Paz (54,5%), Obras de Infraestructura PGN (41,7%) y Proyectos productivos (2,0%) (Gráfica 3) *.

El crecimiento del PIB departamental se genera por un aumento en la producción en los sectores de Eliminación de desperdicios y aguas residuales (1349,2%), Captación y distribución de agua (1121,5%) y Servicios empresariales (375,3%) *.

Gráfica 3. Participación de las fuentes movilizadoras en el crecimiento del PIB departamental

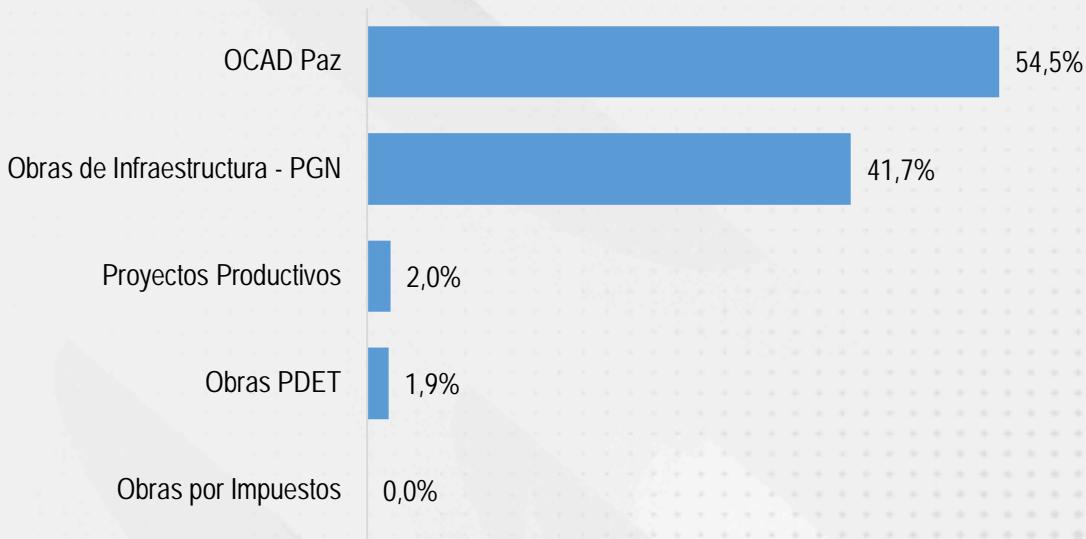

Fuente: Reactivación económica en municipios PDET (ART, 2021)

*Los resultados de esta sección provienen del ejercicio de simulación del efecto de la inversión sobre el producto y el empleo en territorios PDET, disponible en el documento "Reactivación Económica en los Municipios PDET en el marco de la Pandemia" (ART, 2021).





AGENCIA DE RENOVACIÓN
DEL TERRITORIO

CUENCA DEL CAGUÁN Y PIEDEMONTES CAQUETEÑO

POBREZA Y CONDICIONES DE VIDA

192.013 PERSONAS EN 2018 SE
ENCONTRARON EN POBREZA
MULTIDIMENSIONAL. 45% DEL TOTAL DE LA
POBLACIÓN.

LA SUBREGIÓN SE ENCUENTRA 1 PUNTO
PORCENTUAL (P.P.) POR ENCIMA DEL NIVEL
DE POBREZA PDET, EL CUAL SE ENCONTRÓ
PARA EL MISMO PERIODO EN 46%.

Cálculos propios con base en: Pobreza Multidimensional del
Censo de población CNPV - DANE.

MERCADO LABORAL

36,8% TASA DE OCUPACIÓN EN 2020

9,6% TASA DE DESEMPLEO EN 2020

37% DE LOS OCUPADOS SON FORMALS.

CIFRAS - CUENCA DEL CAGUÁN
Y PIEDEMONTES CAQUETEÑO

33,7% TASA DE OCUPACIÓN EN 2020

12,8% TASA DE DESEMPLEO EN 2020

42% DE LOS OCUPADOS SON FORMALS.

CIFRAS PDET

LA SUBREGIÓN TIENE UNA
OCUPACIÓN MAYOR EN
3,1 P.P. Y UN DESEMPLEO
MENOR EN 3,2 P.P.; SIN
EMBARGO, LA
FORMALIDAD ES MENOR
EN 5 P.P.

Cálculos propios con base en el CNPV 2018 y GEIH - DANE

INDICADORES INSTITUCIONALES

PROMEDIO MEDICIÓN DE DESEMPEÑO
MUNICIPAL (MDM) - DNP

2018		2020	
48,1	45,3	54,2	49,1
cifra SUB	cifra PDET	cifra SUB	cifra PDET

PROMEDIO MEDICIÓN DEL DESEMPEÑO
INSTITUCIONAL (MDI) - DAFP

2018		2021	
51,9	53,0	56,4	58,9
cifra SUB	cifra PDET	cifra SUB	cifra PDET

ACTIVIDAD ECONÓMICA

2,3 BILLONES, VALOR AGREGADO

LA SUBREGIÓN TIENE UNA PARTICIPACIÓN DENTRO DEL
TOTAL DEL VALOR AGREGADO PDET DEL 3,7%.

LA SUBREGIÓN PRESENTO UN CRECIMIENTO DEL 6,7% EN
SU VALOR AGREGADO, SUPERIOR EN 2,4 P.P. A LA TASA
DE CRECIMIENTO REGISTRADA EN EL TOTAL PDET (4,3%)

Cálculos propios con base en los resultados municipales de las Cuentas
Nacionales Departamentales 2020 - DANE.

Nota: Las cifras corresponden al periodo observado del 2019.



INFORMACIÓN DE INTERÉS

Municipios que componen la
subregión:

Solano, Algeciras, San Vicente del
Caguán, Milán, Puerto Rico,
Montañita, Cartagena del Chairá,
Valparaíso, El Doncello, San José
del fregua, El paujil, Curillo, Solita,
Albania, Belén de los Andaquíes,
Florencia, Morelia.



Población:
433.096
habitantes



Sexo:
49,5% Mujeres
50,5% Hombres



Población rural:
35,8%



Población urbana:
64,2%

TEJIDO EMPRESARIAL

10.874 EMPRESAS EN LA SUBREGIÓN, SIENDO COMERCIO EL SECTOR ECONÓMICO DONDE SE
CONCENTRAN (55,7%). LAS EMPRESAS DE ESTE TERRITORIO REPRESENTAN EL 9,4% DEL TOTAL PDET. LA
SUBREGIÓN REGISTRÓ UNA REDUCCIÓN DEL 4,7% EN SU TEJIDO EMPRESARIAL EN 2020, MENOR EN 4,6
P.P. FRENTE A LA REDUCCIÓN DEL TOTAL PDET (9,3%).



- Se firmaron los pactos comunitarios y en noviembre se firmaron los acuerdos municipales.
- No se construyeron los PISDA sino que se hizo los PDET y se firmaron los Programa de subsistencia y seguridad alimentaria.

2018

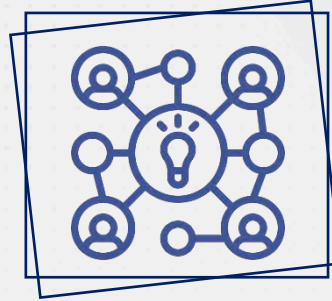

ANTECEDENTES

En 2017 arrancó el proceso de planeación a nivel veredal. De manera paralela, también inició el diálogo con la Mesa Permanente de Concertación de los Pueblos Indígenas del Caquetá.

Si bien la población Afro participó en la construcción del PATR con la comunidad campesina, posteriormente, se inició un proceso de concertación a la firma del PATR dando respuesta a su requerimiento de incluir iniciativas étnicas específicas para ellos.



2019

- El 31 de enero se firmó el PATR. - Entre agosto y diciembre se acompañó cierre de gobiernos y el empalme de gestión para realizar la rendición de cuentas final. - Se construyó una ruta de implementación teniendo en cuenta las Obras PIC y OCAD PAZ. - Se llevó a cabo la primera sesión institucional. - Se construyeron 17 acuerdos municipales y de 1 ordenanza departamental con la gobernación de Caquetá. - Se protocolizaron los acuerdos logrados en la ruta de planeación étnica. - Inició el fortalecimiento de competencias a grupos motor.

- Se realizaron la segunda, la tercera y la cuarta sesiones institucionales.
- Inició la estrategia de diálogo virtual interétnico para la concertación del MEC.
- Incidencia del PDET en los PDT.
- Continúo el fortalecimiento de competencias a grupos motor.

2020

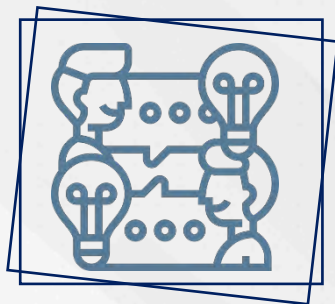

2021

- Se suscribió el MEC.
- Se realizaron la quinta, sexta y la séptima sesiones institucionales.
- Se hizo la validación de la Hoja de Ruta.

DESAFÍOS

- Los pilares más desafiantes son el ordenamiento territorial porque incluyen el acceso a tierras y la formalización, debido a las restricciones ambientales que existen en varias zonas de la subregión por Ley 2. A ello se suman las complicaciones en la regulación asociada a las iniciativas del pilar de salud. El pilar 8 también enfrenta retos específicos en cuando a identificar fuentes de financiación para la infraestructura comunitaria.
- Un desafío a futuro es mantener el interés de los delegados de los grupos motor para que no desistan del proceso por falta de recursos para ellos.



¿PDET CÓMO VAMOS?

Pilar 1. Ordenamiento Social de la Propiedad Rural y Uso del Suelo

Formalización de tierras

- ✓ Entre 2018 y 2021, el número de familias campesinas beneficiadas con títulos de formalización y acceso a tierras fue de 1.930 familias. Los municipios de Cartagena del Chairá (880), San Vicente del Caguán (614) y Solano (107), concentraron el mayor número de familias campesinas beneficiadas durante el periodo de análisis. Estas cifras ubican a la subregión como la quinta en términos de familias campesinas beneficiadas con títulos de formalización y acceso a tierras entre las 16 subregiones PDET.
- ✓ Entre 2018 y 2021, el número de hectáreas formalizadas y adjudicadas alcanzó 65.119 Ha, lo que representó el 24,6% del total en las 16 subregiones PDET. Se destacaron los municipios de Cartagena del Chairá (38.738 Ha), San Vicente del Caguán (10.155 Ha) y Solano (5.275 Ha), como los territorios donde se formalizaron y adjudicaron el mayor número de hectáreas.

Medio Ambiente

- ! Entre 2018 y 2020, se registraron 110.225 hectáreas deforestadas, lo que representó el 24,7% del total deforestado en las 16 subregiones PDET. Los municipios de San Vicente del Caguán (45.440 Ha), Cartagena del Chairá (43.165 Ha) y Solano (15.216 Ha), concentraron el mayor número de hectáreas deforestadas en esta subregión para el periodo en referencia.
- ✓ Al finalizar el 2021, como medida de mitigación y compensación frente a la deforestación, se habían registrado 1.891.788 árboles sembrados en esta subregión, esta cifra representa el 7,2% del total de árboles sembrados en los territorios PDET.

Restitución de tierras

- ✓ Entre 2019 y 2021, el número de predios entregados y compensados llegó a 54 predios, sobresalen los municipios de San Vicente del Caguán (11) y Valparaíso (8), como los territorios donde se entregaron la mayor cantidad de predios. Estas cifras ubican a la subregión como la novena en términos de predios entregados y compensados entre las 16 subregiones PDET durante el periodo de análisis.

Pilar 2. Infraestructura y Adecuación de Tierras

Conectividad digital territorial

- ✓ La proporción de hogares con suscripción a internet fijo aumentó 8,2 p.p., al pasar de 16,8% en 2018 a 25,0% en 2021. Adicionalmente, entre 2020 y 2021 se registró un aumento de 4,1 p.p. en la proporción de hogares con suscripción a internet fijo en territorios PDET.
- ✓ Entre 2018 y 2021 se mantuvo estable el número de municipios PDET que contaban con conexión gratuita de internet de alta velocidad en cabeceras municipales, logrando una cobertura total de los 170 municipios a lo largo del cuatrienio.

PAZ:
Avanzar
cumpliendo



1.930 títulos de formalización y acceso a tierras



65.119 Ha. formalizadas y adjudicadas



54 predios entregados y compensados



Más hogares con suscripción a internet fijo



Infraestructura terrestre, fluvial y aérea

- ✓ El número de kilómetros de vías priorizadas construidas o en mantenimiento en municipios PDET aumentó en 317,2 kilómetros, al pasar de 0 kilómetros en 2019 a 317,2 kilómetros en 2021. Adicionalmente, entre 2020 y 2021 se registró un aumento de 304,5 kilómetros de vías intervenidas.

Provisión de energía

- ! Los nuevos usuarios del servicio de energía eléctrica disminuyeron en 410 usuarios al pasar de 1.282 usuarios en 2018 a 872 usuarios en 2021. Adicionalmente, entre 2020 y 2021 se registró una reducción de 827 nuevos usuarios conectados.
- ✓ La capacidad instalada de fuentes no convencionales de energía y de soluciones de tipo híbrido en las Zonas No Interconectadas (ZNI) aumentó en 184,9% al pasar de 0,14 MW en 2018 a 0,39 MW en 2021.
- ! Sin embargo, entre 2020 y 2021 se registró una reducción del 44,2% en la capacidad de fuentes no convencionales de energía.

Pilar 3. Salud rural

Cobertura de afiliación al SGSSS

- ✓ Entre 2018 y 2021, la cobertura de afiliación al SGSSS en la subregión aumentó 3,0 p.p. Este resultado la ubica como la cuarta subregión con mayor crecimiento en términos de cobertura de afiliación al SGSSS durante este periodo. Por otra parte, entre 2020 y 2021 la cobertura aumentó 0,7 p.p., y para el año 2021 la subregión se ubicó como la quinta con mayor cobertura (99,6%) entre las 16 subregiones PDET.

Pilar 4. Educación Rural y Primera Infancia Rural

Cobertura neta de educación

- ✓ En 2021, la cobertura neta total en educación fue 86,8% con un incremento de 19,8 p.p. frente a 2018 (67,0%).
- ! Sin embargo, respecto a la cobertura neta del 2020 (89,0 %), el indicador presentó una disminución de 2,2 p.p. en 2021.
- ✓ Por su parte, la cobertura neta de educación secundaria incrementó 17,2 p.p. entre 2018 y 2021, al pasar de 51,3% a 68,5%.
- ! Sin embargo, aunque la cobertura de la media incrementó en este periodo de tiempo, sigue siendo un reto mayor frente a los otros niveles de educación (32,8%).

Cobertura bruta en educación

- ✓ En 2021, la cobertura bruta total en educación fue 97,5% con un incremento de 20,4 p.p. frente a 2018 (77,1%).
- ! Sin embargo, respecto a la cobertura bruta del 2020 (101,3%), el indicador presentó una disminución de 3,8 p.p. en 2021.
- ✓ Es importante destacar el comportamiento que presentó la cobertura bruta de secundaria, la cual incrementó 23,2 p.p. entre 2018 y 2020, pasando de 76,8% a 100%.
- ! Sin embargo, el reto es la cobertura bruta de educación media, la cual presentó un nivel bajo en relación con la cobertura total y la cobertura en otros niveles de educación 70,6%.

PAZ:
Avanzar
cumpliendo

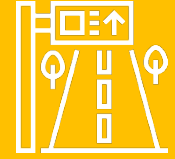

317,2 km de vías priorizadas construidas o en mantenimiento



99,6% cobertura de afiliación al SGSSS



Mayor cobertura neta en educación frente a 2020



86,8% cobertura neta total en educación

97,5% cobertura bruta total en educación



Estudiantes en niveles mínimos e insuficientes en lectura crítica y matemática

- ✓ En 2021, el porcentaje de estudiantes en niveles mínimo e insuficiente en lectura crítica fue 52,4% con una disminución de 0,2 p.p. frente a 2018 (52,6%).
- ! Sin embargo, respecto al porcentaje del 2020 (52,2%), este presentó un incremento de 0,2 p.p. en 2021.
- ✓ En 2021, el porcentaje de estudiantes en niveles mínimo e insuficiente en matemáticas fue 58,1% con una disminución de 0,4 p.p. frente a 2018 (58,5%).
- ! Sin embargo, respecto al porcentaje del 2020 (55,6%), este presentó un incremento de 2,5 p.p. en 2021.

Infraestructura educativa

- ✓ En 2021, se dotaron 164 sedes educativas de mobiliario educativo, lo que representó un acumulado entre 2018 y 2021 de 185 centros de educación intervenidos. Respecto a las sedes dotadas en 2020 (1 sedes), se presentó un incremento de 163 sedes.
- ✓ En línea con lo anterior, en 2021 se intervinieron en infraestructura 27 sedes, representando un acumulado entre 2018 y 2021 de 49 sedes con intervención en sus instalaciones (mantenimiento, construcción y/o ampliación); respecto a 2020 (10 sedes) se incrementó en 17 sedes intervenidas.

Pilar 5. *Vivienda Rural, Agua Potable y Saneamiento Básico Rural*

- ! La cobertura en alcantarillado en la subregión para 2021 se ubicó en 58,1% con una disminución de 2,2 p.p. en relación con 2018; en contraste con 2020, se disminuyó en 6,2 p.p.
- ! Por su parte, el acceso a alcantarillado mostró una cobertura de 53,7% en 2021, reduciéndose en 0,8 p.p. desde 2018; frente a 2020, la cobertura disminuyó en 6,8 p.p.
- ! Finalmente, en aseo se registró una cobertura de 57,9% en 2021, con una disminución de 1,4 p.p. desde 2018; respecto a 2020, se disminuyó en 7,1 p.p.

Pilar 6. *Reactivación Económica y Producción Agropecuaria*

Número de créditos aprobados a pequeños productores agrícolas

- ✓ Entre 2018 y 2021, el número de créditos aprobados a pequeños productores agrícolas en la subregión aumentó en 4.437 créditos, pasando así de 3.269 créditos en 2018 a 7.706 créditos en 2021. Dicho aumento ubica a la subregión en el segundo lugar de crecimiento del número de créditos aprobados a pequeños productores agrícolas entre las 16 subregiones PDET durante el periodo de análisis.
- ✓ En cuanto a 2021, la subregión se ubica en la segunda posición en términos de la estadística de número de créditos aprobados.
- ! Sin embargo, para 2021 el número de créditos aprobados disminuyó un 3,8% frente a la cifra de 2020 (8.008 créditos).

Valor de créditos aprobados a pequeños productores agrícolas

- ✓ Entre 2018 y 2021, el valor de créditos aprobados a pequeños productores agrícolas en esta subregión fue de \$230.523 millones. Este resultado ubica a la subregión como la segunda con mayor cuantía de créditos aprobados a pequeños productores agrícolas entre las 16 subregiones PDET durante el periodo de análisis.
- ! En cuanto a 2021, la subregión presentó una reducción del 7,2% frente al valor de créditos aprobados a pequeños productores agrícolas de 2020 (\$75.847 millones).

PAZ:
Avanzar
cumpliendo



185 sedes educativas de mobiliario educativo



Más inversión para los créditos aprobados a pequeños productores agrícolas



7.706 créditos aprobados a pequeños productores



11.865 empresas RUES legalmente constituidas en 2021



Número de empresas RUES legalmente constituidas

- ✓ Entre 2018 y 2021, el número de empresas RUES legalmente constituidas en los municipios de esta subregión fue de 11.865 empresas. Este resultado ubica a la subregión como la segunda con mayor número de empresas constituidas entre las 16 subregiones PDET durante el periodo de análisis.
- ✓ En cuanto a 2021, la subregión presentó un aumento del 6,3% frente al número de empresas RUES legalmente constituidas en 2020 (2.763 empresas).

Personas vinculadas a BEPS en zonas rurales de municipios PDET

- ✓ Entre 2018 y 2021, el número de personas vinculadas a BEPS en zonas rurales de municipios PDET de esta subregión fue de 28.776 personas. Este resultado ubica a la subregión como la segunda con mayor número de personas vinculadas a BEPS en zonas rurales entre las 16 subregiones PDET durante el periodo de análisis.
- ✓ En cuanto a 2021, la subregión presentó un aumento del 14% frente al número de personas vinculadas a BEPS en zonas rurales de municipios PDET en 2020 (7.263 personas).

Proyectos productivos de la Unidad de Restitución de Tierras

- ! Entre 2018 y 2021, se han llevado a cabo 4 proyectos productivos de la Unidad de Restitución de Tierras en los municipios PDET de esta subregión.

Pilar 7. Sistema para la Garantía Progresiva del Derecho a la Alimentación

Alimentación sostenible y nutrición

- ! Entre 2018 y 2021, el número de muertes por desnutrición en niños y niñas menores de cinco años registró una cifra promedio de 4,9 por cada 100.000 niños y niñas nacidos vivos en esta subregión PDET, durante el periodo de análisis referenciado. Para 2021, el número de muertes por desnutrición aumentó en 11,8 frente a lo registrado en 2018.

Prácticas agroecológicas para la producción de alimentos

- ✓ Entre 2020 y 2021, el número de hogares beneficiados con proyectos agroecológicos para la producción de alimento y el autoconsumo fue de 890 hogares, esta cifra representa el 2,0% del total de hogares beneficiados en los municipios PDET. Los municipios de Florencia (517) y La Montañita (373), registraron el 100% de los hogares con esquemas agroecológicos para la producción de alimentos para el autoconsumo en esta subregión.

Pilar 8. Reconciliación, Convivencia y Construcción de Paz

- ✓ El número de personas secuestradas por cada 100.000 habitantes disminuyó entre 2018 y 2021, al pasar de 0,24 en 2018 a 0 en 2021. Adicionalmente, entre 2020 y 2021 se registró una reducción en la tasa de secuestro interanual, al pasar de 0,23 en 2020 a 0 en 2021.
- ✓ La tasa de homicidios por cada 100.000 habitantes disminuyó entre 2018 y 2021, al pasar de 44,5 en 2018 a 38,4 en 2021. Adicionalmente, entre 2020 y 2021 se registró una reducción en la tasa de homicidios, al pasar de 38,6 en 2020 a 38,4 en 2021.
- ✓ La tasa de hurtos por cada 100.000 habitantes disminuyó entre 2018 y 2021, al pasar de 549,3 en 2018 a 395,1 en 2021.
- ! Sin embargo, entre 2020 y 2021 se registró un aumento en la tasa de hurtos, al pasar de 330,2 en 2020 a 395,1 en 2021.

PAZ:
Avanzar
cumpliendo



28.776 personas
vinculadas a BEPS en zonas
rurales



4 proyectos productivos de la
Unidad de Restitución de
Tierras



890 hogares beneficiados
con proyectos agroecológicos
para la producción de alimento
y el autoconsumo



0 personas secuestradas



INVERSIÓN SUBREGIONAL

A 30 de Junio de 2022 a través de fuentes movilizadoras (Ocad Paz , Art - Fcp , Trazador Paz - Pgn - Subregionalizado , Obras Por Impuestos y Pgn - Obras Pdet) se han invertido cerca de \$ 1.14 billones de pesos en la subregión de Cuenca del Caguan y Piedemonte Caqueteño. El 52% de los recursos se han aprobado a través del Ocad Paz, mientras que mediante el mecanismo de Pgn - Obras Pdet y Art - Fcp se han aprobado un 26% adicional.

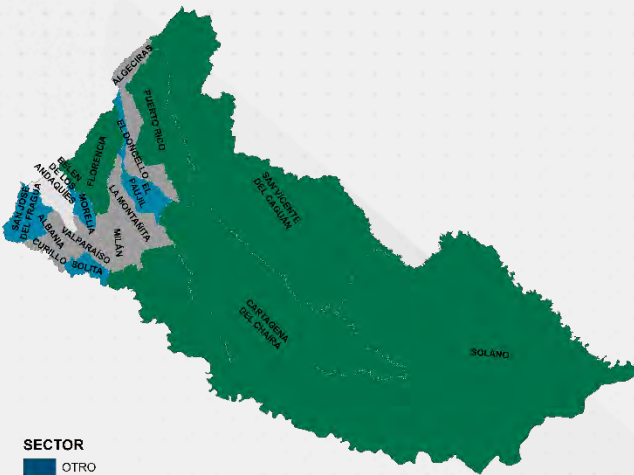

SECTOR

- OTRO
- AGRICULTURA Y DESARROLLO RURAL
- MINAS Y ENERGÍA
- TRANSPORTE
- VIVIENDA, CIUDAD Y TERRITORIO

34 de cada 100 pesos se ha dirigido al sector de Transporte con una inversión aproximada de \$392 mil millones. También resaltan proyectos dirigidos a los sectores de Minas Y Energía y Agricultura Y Desarrollo Rural con recursos cercanos a los \$473 mil millones.

A nivel municipal, se observa que, de los 344 proyectos, 19 benefician a más de un municipio con una inversión cercana a los \$255 mil millones. Los proyectos que solo benefician a un municipio ascienden a 325 con una inversión cerca de los \$888 mil millones. Por ejemplo, resaltan San Vicente Del Caguán y Algeciras con inversiones aproximadas a los \$221 mil millones.

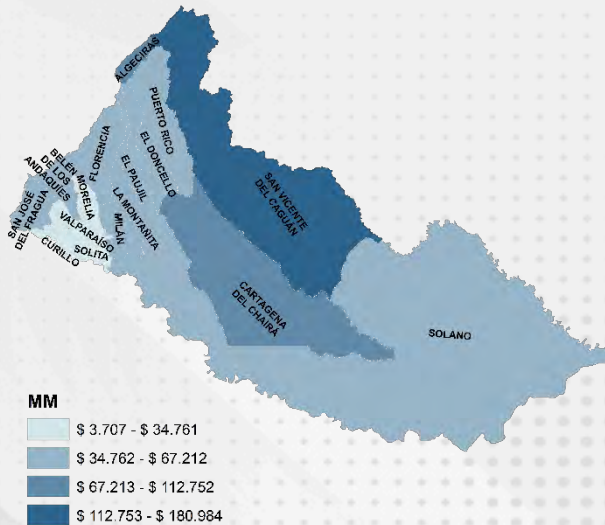

MM

- \$ 3.707 - \$ 34.761
- \$ 34.762 - \$ 67.212
- \$ 67.213 - \$ 112.752
- \$ 112.753 - \$ 180.984

Inversión aprobada por fuente de financiación

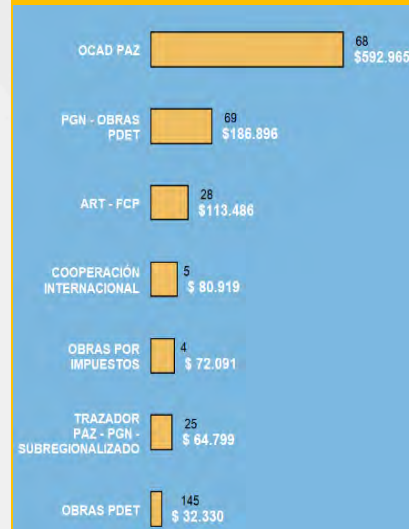

Inversión aprobada por sectores

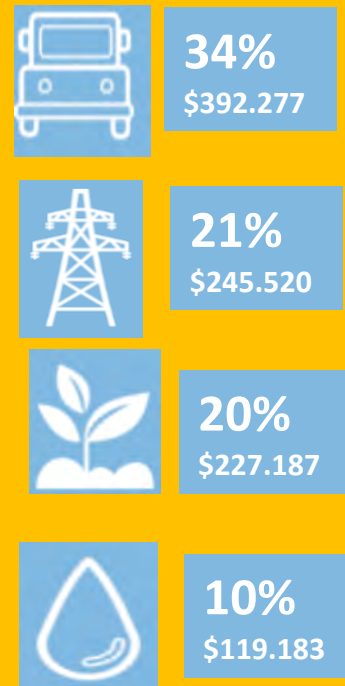



De los 344 proyectos aprobados en esta subregión, el 48% de la inversión se encuentra en ejecución, el 26% en estado de terminado y el 26% restante se encuentran en estructuración.

Los 236 proyectos terminados ascienden a \$297.620 millones, los cuales corresponden al 26% del total de recursos aprobados que han sido ejecutados en la subregión.

236 PROYECTOS TERMINADOS EN 14 SECTORES POR \$267.620 MILLONES.

Corresponde al
26 %
Recursos aprobados que han sido ejecutados

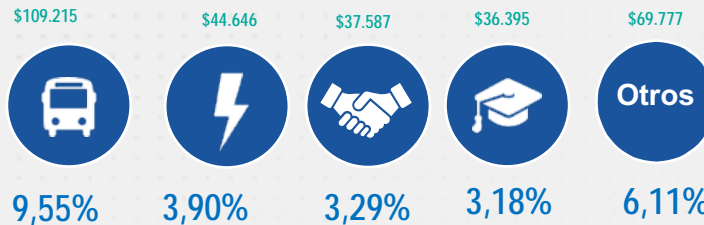

Resultados obtenidos:

TRANSPORTE	MINAS Y ENERGIA	AGRICULTURA Y DESARROLLO RURAL	EDUCACION
<p>18 KM de vía secundaria mejorada por \$65.216 millones por Obras por Impuestos</p> <p>67,62 Km de vías terciarias mejoradas por \$ 14.637 millones por OCAD PAZ</p> <p>102 proyectos para el mejoramiento de vías terciarias por \$22.104 millones por Obras PDET-ART</p>	<p>18 Km de redes del sistema de distribución local construida por \$ 1.903 millones por OCAD PAZ</p> <p>25 Km de redes del sistema de distribución local ampliada por \$ 1.828 millones por OCAD PAZ</p> <p>2 proyectos para la ampliación de cobertura con fuentes no convencionales por \$27.537 millones por Obras PDET - PGN</p>	<p>1 proyecto para el mejoramiento de la producción Ganadera por \$ 14.764 millones por Proyectos productivos</p> <p>1 Proyecto para fortalecer los sistemas productivos de cacao, café y plátano por \$ 258 millones por Cooperación Internacional</p>	<p>828 sedes educativas dotadas por \$6.304 millones por OCAD PAZ</p> <p>39 Sedes Educativas mejoradas por \$11.513 millones por Obras PDET- PGN</p> <p>204 Sedes educativas dotadas por \$5.807 millones por Obras por impuestos</p> <p>13 proyectos para la construcción y mejoramiento por \$2.420 millones por Obras PDET- ART</p>

*Los datos de información tomados para los indicadores principales de los proyectos corresponden a los registrados en la MGA a través de la plataforma SUIFP. Los valores de cada indicador, especialmente los de kilómetros de vías no necesariamente reflejan una intervención integral y completa sobre la longitud señalada, sino que estos valores pueden señalar áreas de influencia de la vía relacionadas con las intervenciones específicas.

Inversión Aprobada por fuente 2018-2021

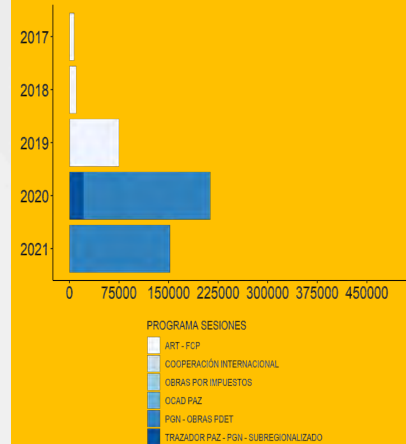



RECURSOS PROPIOS VS. FUENTES MOVILIZADORAS

La inversión realizada entre 2018 y 2021 en la subregión ascendió a \$ 1.131.235 millones por Fuentes Movilizadoras y \$394.942 millones por recursos propios (tributarios y no tributarios), de las entidades territoriales. Lo anterior muestra que en la subregión se invirtió 2,86 peso a través de las fuentes movilizadoras por cada peso invertido mediante los recursos propios de los 17 municipios PDET. Al analizar los datos por municipio se encuentra que a menor nivel de inversión por recursos propios que presentan los municipios, mayor es el nivel de inversión asociada por las fuentes movilizadoras (gráfica No.1).

Gráfica 1. Relación de inversión entre Fuentes Movilizadoras y Recursos Propios en Cuenca del Caguán y Piedemonte Caqueteño (2018-2021)

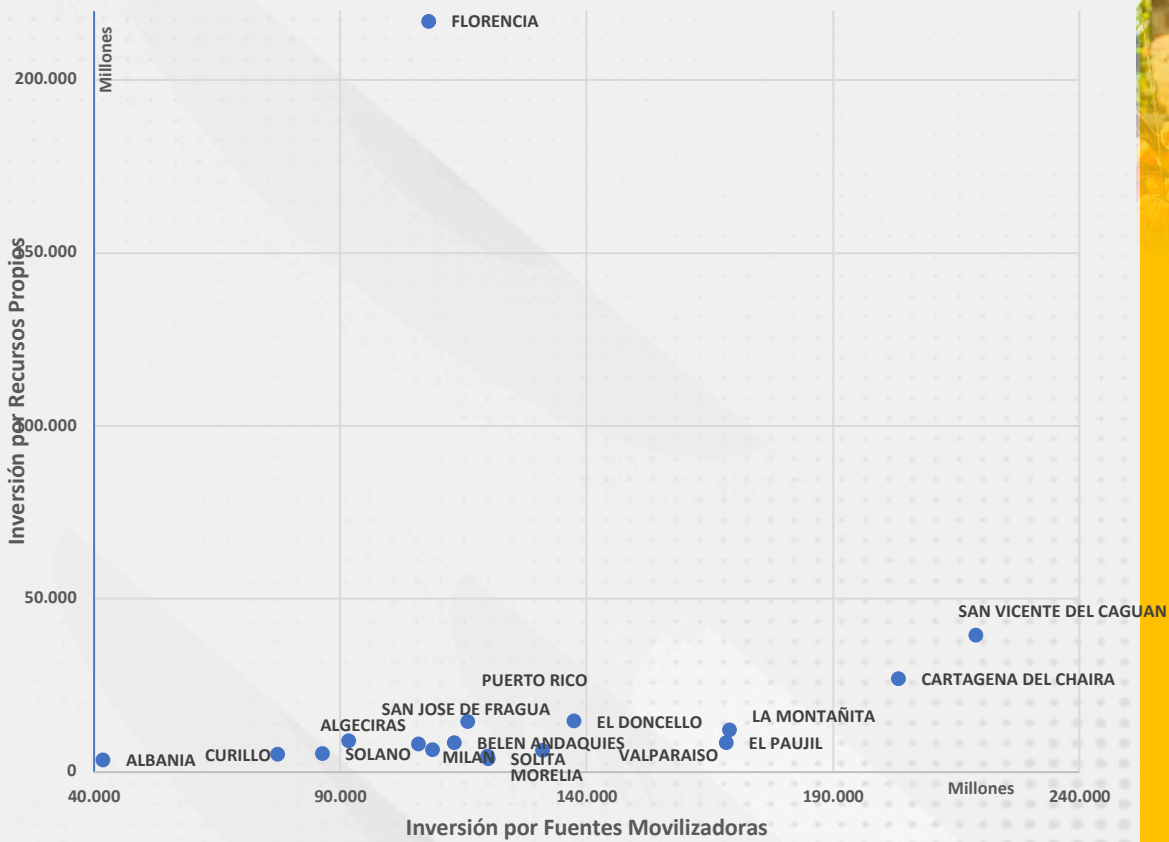

Fuente: FUT y Seguimiento a la inversión SAM-ART (2018-2021)

Los 3 municipios donde se presentó una mayor incidencia de las fuentes movilizadoras en la subregión son:

- ✓ SOLITA recibió \$31.3 pesos de Fuentes Movilizadoras por cada peso de Recursos Propios
- ✓ MORELIA recibió \$25.5 pesos de Fuentes Movilizadoras por cada peso de Recursos Propios
- ✓ VALPARAISO recibió \$20.7 pesos de Fuentes Movilizadoras por cada peso de Recursos Propios





¿CUÁL ES EL EFECTO DE LA INVERSIÓN PDET EN EL PRODUCTO SECTORIAL Y EL CRECIMIENTO DEL PIB DEPARTAMENTAL?

Se estima que la inversión por fuentes movilizadoras genera un crecimiento agregado de la economía del departamento del Caquetá de aproximadamente **7,3%**. El crecimiento se explica por la inversión en proyectos de OCAD Paz (61,3%), Obras PDET (22,6%) y Obras de Infraestructura PGN (10,9%) (Gráfica 3) *.

El crecimiento del PIB departamental se genera por un aumento en la producción en los sectores de Esparcimiento de no mercado (105,6%), Eliminación de desperdicios y aguas residuales (98,8%) y Transporte (79,5%) *.

Gráfica 3. Participación de las fuentes movilizadoras en el crecimiento del PIB departamental

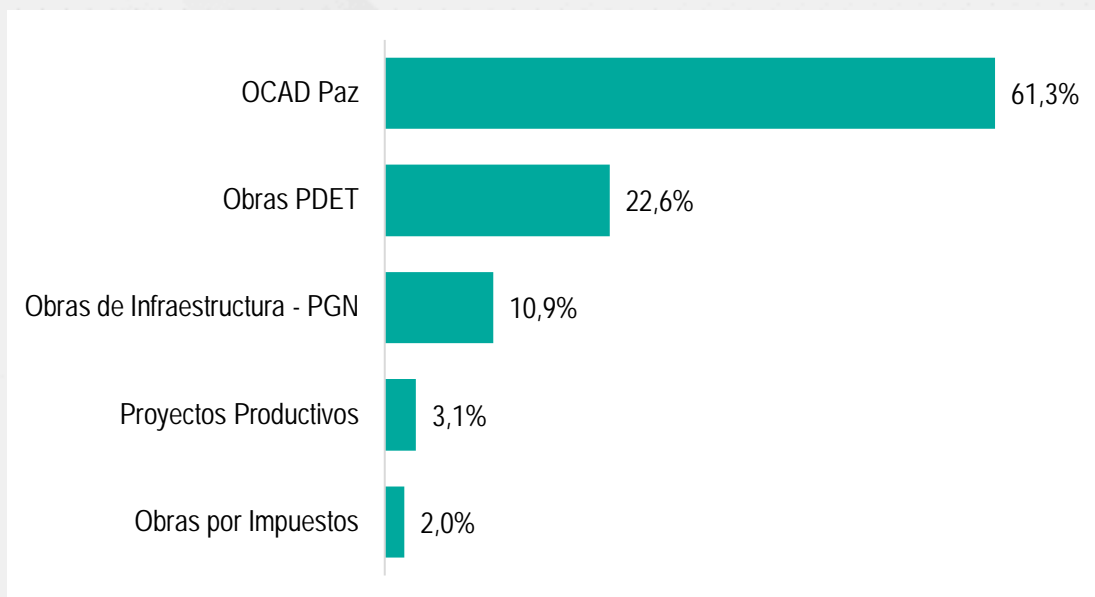

Fuente: Reactivación económica en municipios PDET (ART, 2021)

*Los resultados de esta sección provienen del ejercicio de simulación del efecto de la inversión sobre el producto y el empleo en territorios PDET, disponible en el documento "Reactivación Económica en los Municipios PDET en el marco de la Pandemia" (ART, 2021).





AGENCIA DE RENOVACIÓN
DEL TERRITORIO

MACARENA GUAVIARE



INFORMACIÓN DE INTERÉS

Municipios que componen la subregión:

Miraflores, La macarena, Uribe, El retorno, Puerto concordia, Calamar, Mapiripán, Puerto rico, Mesetas, Puerto lleras, San José del Guaviare, Vistahermosa.

POBREZA Y CONDICIONES DE VIDA

97.890 PERSONAS EN 2018 SE ENCONTRARON EN POBREZA MULTIDIMENSIONAL. 52% DEL TOTAL DE LA POBLACIÓN.

LA SUBREGIÓN SE ENCUENTRA 6 PUNTOS PORCENTUALES (P.P.) POR ENCIMA DEL NIVEL DE POBREZA PDET, EL CUAL SE ENCONTRÓ PARA EL MISMO PERIODO EN 46%.

Cálculos propios con base en: Pobreza Multidimensional del Censo de población CNPV – DANE.

MERCADO LABORAL

37,6% TASA DE OCUPACIÓN EN 2020

7,5% TASA DE DESEMPLEO EN 2020

29% DE LOS OCUPADOS SON FORMALS.

CIFRAS – MACARENA GUAVIARE

33,7% TASA DE OCUPACIÓN EN 2020

12,8% TASA DE DESEMPLEO EN 2020

42% DE LOS OCUPADOS SON FORMALS.

CIFRAS PDET

LA SUBREGIÓN TIENE UNA OCUPACIÓN MAYOR EN 3,9 P.P. Y UN DESEMPLEO MENOR EN 5,3 P.P.; SIN EMBARGO, LA FORMALIDAD ES MENOR EN 13 P.P.

Cálculos propios con base en el CNPV 2018 y GEIH - DANE

INDICADORES INSTITUCIONALES

PROMEDIO MEDICIÓN DE DESEMPEÑO MUNICIPAL (MDM) - DNP

2018		2020	
46,6	45,3	54,9	49,1
cifra SUB	cifra PDET	cifra SUB	cifra PDET

PROMEDIO MEDICIÓN DEL DESEMPEÑO INSTITUCIONAL (MDI) - DAFP

2018		2021	
53,8	53,0	60,5	58,9
cifra SUB	cifra PDET	cifra SUB	cifra PDET

ACTIVIDAD ECONÓMICA

1,8 BILLONES, VALOR AGREGADO

LA SUBREGIÓN TIENE UNA PARTICIPACIÓN DENTRO DEL TOTAL DEL VALOR AGREGADO PDET DEL 2,8%.

LA SUBREGIÓN PRESENTO UN CRECIMIENTO DEL 5,5% EN SU VALOR AGREGADO, SUPERIOR EN 1,2 P.P. A LA TASA DE CRECIMIENTO REGISTRADA EN EL TOTAL PDET (4,3%)

Cálculos propios con base en los resultados municipales de las Cuentas Nacionales Departamentales 2020 - DANE.

Nota: Las cifras corresponden al periodo observado del 2019.

Población:

190.364
habitantes

Sexo:

53,3% Mujeres
46,7% Hombres

Población rural:

55,8%

Población urbana:

44,2%

TEJIDO EMPRESARIAL

4.931 EMPRESAS EN LA SUBREGIÓN, SIENDO COMERCIO EL SECTOR ECONÓMICO DONDE SE CONCENTRAN (54,7%). LAS EMPRESAS DE ESTE TERRITORIO REPRESENTAN EL 4,3% DEL TOTAL PDET. LA SUBREGIÓN REGISTRÓ UNA REDUCCIÓN DEL 2,5% EN SU TEJIDO EMPRESARIAL EN 2020, MENOR EN 6,8 P.P. FRENTE A LA REDUCCIÓN DEL TOTAL PDET (9,3%).



La subregión cobija poblaciones localizadas en zonas de manejo especial en donde la intervención PDET, la densidad poblacional de las zonas y sus usos, sus actividades económicas, han entrado en tensión con el marco legislativo que protege las zonas de reserva forestal. La Zona Futuro generó unos corredores importantes, pero no han sido suficientes para resolver la tensión. La regional también tuvo el mayor número de Zonas Veredales de Concentración de excombatientes en todo el país: 5 espacios territoriales y otros que se adicionaron.

- Inició la concertación étnica en ambos departamentos. Fue la primera vez que la institucionalidad llegó a al sur del Meta.

2018

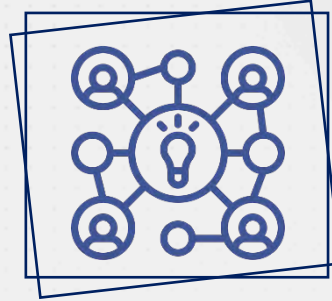

ANTECEDENTES

En 2017 iniciaron las Obras PDET, o PIC-1 llevándose a cabo 190 obras. Esto facilitó la llegada a las comunidades y la construcción de confianza.



2019

- Se firmó el PATR con la presencia de alcaldes y gobernadores.
- Se apoyó el proceso de adopción de los PDET por parte de municipios de la subregión como su política de largo plazo.

- Se finalizó la ejecución del proyecto de Obras por Impuestos con una inversión de \$3.877 millones.

2020

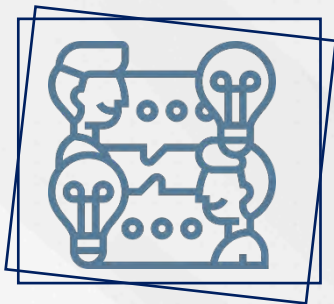

2021

- Entre abril y junio se desarrolló la construcción participativa de la Hoja De Ruta y se hizo la firma simbólica.
- En octubre se socializó la metodología de la HDR con los delegados MEC, y en diciembre se inició la construcción participativa con las autoridades étnicas.

DESAFÍOS

- La premisa de la conservación del medio ambiente en una subregión donde una gran parte de la población de los municipios PDET vive en áreas de especial protección. Se trata de comunidades que practican actividades como el cultivo y la ganadería, pero que por su localización no pueden acceder a programas de reactivación económica.

BUENAS PRÁCTICAS

Planear y organizar intervenciones teniendo en cuenta la complejidad del territorio.



¿PDET CÓMO VAMOS?

Pilar 1. Ordenamiento Social de la Propiedad Rural y Uso del Suelo

Formalización de tierras

- ✓ Entre 2018 y 2021, el número de familias campesinas beneficiadas con títulos de formalización y acceso a tierras fue de 1.497 familias. Los municipios de Puerto Rico (558), San José del Guaviare (248) y Puerto Lleras (148), concentraron el mayor número de familias campesinas beneficiadas durante el periodo de análisis. Estas cifras ubican a la subregión como la séptima en términos de familias campesinas beneficiadas con títulos de formalización y acceso a tierras entre las 16 subregiones PDET.
- ✓ Entre 2018 y 2021, el número de hectáreas formalizadas y adjudicadas alcanzó 65.119 Ha, lo que representó el 20,2% del total en las 16 subregiones PDET. Se destacaron los municipios de Puerto Rico (14.878 Ha), Mapiripán (6.929 Ha) y San José del Guaviare (6.902 Ha), como los territorios donde se formalizaron y adjudicaron el mayor número de hectáreas.

Medio Ambiente

- ! Entre 2018 y 2020, se registraron 190.052 hectáreas deforestadas, lo que representó el 24,7% del total deforestado en las 16 subregiones PDET. Los municipios de San Vicente del Caguán (45.440 Ha), Cartagena del Chairá (43.165 Ha) y Solano (15.216 Ha), concentraron el mayor número de hectáreas deforestadas en esta subregión para el periodo en referencia.
- ✓ Al finalizar el 2021, como medida de mitigación y compensación frente a la deforestación, se habían registrado 2.501.625 árboles sembrados en esta subregión, esta cifra representa el 9,5% del total de árboles sembrados en los territorios PDET.

Restitución de tierras

- ✓ Entre 2019 y 2021, el número de predios entregados y compensados llegó a 32 predios, sobresalen los municipios de Mesetas (13) y Mapiripán (12), como los territorios donde se entregaron la mayor cantidad de predios.

Pilar 2. Infraestructura y Adecuación de Tierras

Conectividad digital territorial

- ! La proporción de hogares con suscripción a internet fijo disminuyó 1 p.p., al pasar de 7,1% en 2018 a 6,1% en 2021. Adicionalmente, entre 2020 y 2021 se registró una reducción de 0,1 p.p. en la proporción de hogares con suscripción a internet fijo en territorios PDET.
- ✓ Entre 2018 y 2021 se mantuvo estable el número de municipios PDET que contaban con conexión gratuita de internet de alta velocidad en cabeceras municipales, logrando una cobertura total de los 170 municipios a lo largo del cuatrienio.

Infraestructura terrestre, fluvial y aérea

- ✓ El número de kilómetros de vías priorizadas construidas o en mantenimiento en municipios PDET aumentó en 202,2 kilómetros, al pasar de 1 kilómetros en 2019 a 203,2 kilómetros en 2021. Adicionalmente, entre 2020 y 2021 se registró un aumento de 200,1 kilómetros de vías intervenidas.

PAZ:
Avanzar
cumpliendo



1.497 títulos de formalización y acceso a tierras



2.501.625 árboles sembrados



32 predios entregados y compensados

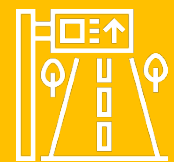

203,2 km de vías priorizadas construidas o en mantenimiento



Provisión de energía

- ✓ Los nuevos usuarios del servicio de energía eléctrica aumentaron en 2.364 usuarios al pasar de 0 usuarios en 2018 a 2.364 usuarios en 2021. Adicionalmente, entre 2020 y 2021 se registró un aumento de 310 nuevos usuarios conectados.
- ✓ La capacidad instalada de fuentes no convencionales de energía y de soluciones de tipo híbrido en las Zonas No Interconectadas (ZNI) aumentó en 26,5% al pasar de 0,86 MW en 2018 a 1,09 MW en 2021. Adicionalmente, entre 2020 y 2021 se registró un aumento del 113,3% en la capacidad de fuentes no convencionales de energía.

Pilar 3. Salud rural

Cobertura de afiliación al SGSSS

- ✓ Entre 2018 y 2021, la cobertura de afiliación al SGSSS en la subregión aumentó 5,8 p.p. Este resultado la ubica como la subregión con mayor crecimiento en términos de cobertura de afiliación al SGSSS durante este periodo. Por otra parte, entre 2020 y 2021 la cobertura aumentó 2,1 p.p.
- ! Para el año 2021 la subregión se ubicó como la tercera con menor cobertura (86,6%) entre las 16 subregiones PDET.

Pilar 4. Educación Rural y Primera Infancia Rural

Cobertura neta de educación

- ✓ En 2021, la cobertura neta total en educación fue 82,1% con un incremento de 30,1 p.p. frente a 2018 (52,0%). Respecto a la cobertura neta del 2020 (80,1 %), el indicador presentó un incremento de 2 p.p. en 2021.
- ✓ Por su parte, la cobertura neta de primaria incrementó 27,5 p.p. entre 2018 y 2021, al pasar de 52,4% a 79,9%.
- ! Sin embargo, la cobertura de la media sigue siendo el mayor reto frente a los otros niveles de educación (31,5%).

Cobertura bruta en educación

- ✓ En 2021, la cobertura bruta total en educación fue 94,2% con un incremento de 34,3 p.p. frente a 2018 (59,9%). Respecto a la cobertura bruta del 2020 (92,7%), el indicador presentó un incremento de 1,5 p.p. en 2021.
- ✓ Es importante destacar el comportamiento que presentó la cobertura bruta de secundaria, la cual incrementó 37,5 p.p. entre 2018 y 2020, pasando de 59,5% a 97,0%.
- ! Sin embargo, el reto es la cobertura bruta de educación media, la cual presentó un nivel bajo en relación con la cobertura total y la cobertura en otros niveles de educación 66,0%.

Estudiantes en niveles mínimos e insuficientes en lectura crítica y matemática

- ✓ En 2021, el porcentaje de estudiantes en niveles mínimo e insuficiente en lectura crítica fue 58,1% con una disminución de 1,5 p.p. frente a 2018 (59,6%). Adicional, respecto al porcentaje del 2020 (60,5%), este presentó una disminución de 2,4 p.p.
- ✓ En 2021, el porcentaje de estudiantes en niveles mínimo e insuficiente en matemáticas fue 61,8% con una disminución de 2,6 p.p. frente a 2018 (64,4%).
- ! Sin embargo, respecto al porcentaje del 2020 (61,5%), este presentó un incremento de 0,3 p.p.

PAZ:
Avanzar
cumpliendo



2.364 nuevos usuarios del servicio de energía eléctrica



86,6% cobertura de afiliación al SGSSS



Mayor cobertura neta y bruta en educación frente a 2018



82,1% cobertura neta total en educación

94,2% cobertura bruta total en educación





Infraestructura educativa

- ✓ En 2021, se dotaron 47 sedes educativas de mobiliario educativo, lo que representó un acumulado entre 2018 y 2021 de 180 centros de educación intervenidos.
- ! Respecto a las sedes dotadas en 2020 (129 sedes), se presentó una disminución de 82 sedes en 2021.
- ✓ En línea con lo anterior, en 2021 se intervinieron en infraestructura 5 sedes, representando un acumulado entre 2018 y 2021 de 9 sedes con intervención en sus instalaciones (mantenimiento, construcción y/o ampliación); respecto a 2020 (2 sedes) se incrementó en 3 sedes intervenidas.

Pilar 5. Vivienda Rural, Agua Potable y Saneamiento Básico Rural

- ✓ La cobertura en alcantarillado en la subregión para 2021 se ubicó en 50,9% con un incremento de 8,2 p.p. en relación con 2018; en contraste con 2020, el aumento fue de 7 p.p.
- ✓ Por su parte, el acceso a alcantarillado mostró una cobertura de 49,4% en 2021, incrementándose en 11,8 p.p. desde 2018; frente a 2020, la cobertura aumentó en 10,9 p.p.
- ✓ Finalmente, en aseo se registró una cobertura de 46,7% en 2021, con un incremento de 6,6 p.p. desde 2018; respecto a 2020, se incrementó en 6 p.p.

Pilar 6. Reactivación Económica y Producción Agropecuaria

Número de créditos aprobados a pequeños productores agrícolas

- ✓ Entre 2018 y 2021, el número de créditos aprobados a pequeños productores agrícolas en la subregión aumentó en 3.407 créditos, pasando así de 1.432 créditos en 2018 a 4.839 créditos en 2021. Dicho aumento ubica a la subregión en el cuarto lugar de crecimiento del número de créditos aprobados a pequeños productores agrícolas entre las 16 subregiones PDET durante el periodo de análisis.
- ✓ En cuanto a 2021, la subregión se ubica en la quinta posición en términos de la estadística de número de créditos aprobados. Para este mismo año, el número de créditos aprobados aumentó un 7,1% frente a la cifra de 2020 (4.520 créditos).

Valor de créditos aprobados a pequeños productores agrícolas

- ✓ Entre 2018 y 2021, el valor de créditos aprobados a pequeños productores agrícolas en esta subregión fue de \$150.203 millones. Este resultado ubica a la subregión como la tercera con mayor cuantía de créditos aprobados a pequeños productores agrícolas entre las 16 subregiones PDET durante el periodo de análisis.
- ✓ En cuanto a 2021, la subregión presentó un aumento del 17,9% frente al valor de créditos aprobados a pequeños productores agrícolas de 2020 (\$49.230 millones).

Número de empresas RUES legalmente constituidas

- ✓ Entre 2018 y 2021, el número de empresas RUES legalmente constituidas en los municipios de esta subregión fue de 4.433 empresas. Este resultado ubica a la subregión como la décima con mayor número de empresas constituidas entre las 16 subregiones PDET durante el periodo de análisis.
- ✓ En cuanto a 2021, la subregión presentó un aumento del 27,1% frente al número de empresas RUES legalmente constituidas en 2020 (1.095 empresas).

Personas vinculadas a BEPS en zonas rurales de municipios PDET

- ✓ Entre 2018 y 2021, el número de personas vinculadas a BEPS en zonas rurales de municipios PDET de esta subregión fue de 10.813 personas. Este resultado ubica a la subregión como la octava con mayor

PAZ:
Avanzar
cumpliendo



180 sedes educativas de mobiliario educativo dotadas



\$150.203 millones para créditos aprobados a pequeños productores



4.433 empresas RUES legalmente constituidas en 2021



10.813 personas vinculadas a BEPS en zonas rurales



número de personas vinculadas a BEPS en zonas rurales entre las 16 subregiones PDET durante el periodo de análisis.

- ✓ En cuanto a 2021, la subregión presentó un aumento del 19,0% frente al número de personas vinculadas a BEPS en zonas rurales de municipios PDET en 2020 (2.873 personas).

Proyectos productivos de la Unidad de Restitución de Tierras

- ✓ Entre 2018 y 2021, se han llevado a cabo 4 proyectos productivos de la Unidad de Restitución de Tierras en los municipios PDET de esta subregión.

Pilar 7. Sistema para la Garantía Progresiva del Derecho a la Alimentación

Alimentación sostenible y nutrición

- ✓ Entre 2018 y 2021, el número de muertes por desnutrición en niños y niñas menores de cinco años registró una cifra promedio de 10,9 por cada 100.000 niños y niñas nacidos vivos en esta subregión PDET, durante el periodo de análisis referenciado. Para 2021, el número de muertes por desnutrición disminuyó en 16,5 frente a lo registrado en 2018.

Prácticas agroecológicas para la producción de alimentos

- ✓ Entre 2020 y 2021, el número de hogares beneficiados con proyectos agroecológicos para la producción de alimento y el autoconsumo fue de 1.227 hogares, esta cifra representa el 2,8% del total de hogares beneficiados en los municipios PDET. Los municipios de Vista Hermosa (823) y San José del Guaviare (404), registraron el 100% de los hogares con esquemas agroecológicos para la producción de alimentos para el autoconsumo en esta subregión.

Pilar 8. Reconciliación, Convivencia y Construcción de Paz

- ! El número de personas secuestradas por cada 100.000 habitantes aumentó entre 2018 y 2021, al pasar de 1,07 en 2018 a 1,55 en 2021. Adicionalmente, entre 2020 y 2021 se registró un aumento en la tasa de secuestro interanual, al pasar de 1,05 en 2020 a 1,55 en 2021.
- ✓ La tasa de homicidios por cada 100.000 habitantes disminuyó entre 2018 y 2021, al pasar de 66,4 en 2018 a 57,5 en 2021.
- ! Sin embargo, entre 2020 y 2021 se registró un aumento en la tasa de homicidios, al pasar de 54,1 en 2020 a 57,5 en 2021.
- ✓ La tasa de hurtos por cada 100.000 habitantes disminuyó entre 2018 y 2021, al pasar de 287 en 2018 a 179,7 en 2021.
- ! Sin embargo, entre 2020 y 2021 se registró un aumento en la tasa de hurtos, al pasar de 148,1 en 2020 a 179,7 en 2021.

PAZ:
Avanzar
cumpliendo



19% más personas vinculadas a BEPS en zonas rurales



4 proyectos productivos de la Unidad de Restitución de Tierras



Menos muertes por desnutrición en niños y niñas menores de cinco años



1.227 hogares beneficiados con proyectos agroecológicos para la producción de alimento y el autoconsumo



INVERSIÓN SUBREGIONAL

A 30 de Junio de 2022 a través de fuentes movilizadoras (Ocad Paz , Art - Fcp , Trazador Paz - Pgn - Subregionalizado , Obras Por Impuestos y Pgn - Obras Pdet) se han invertido cerca de \$ 986 mil millones de pesos en la subregión de Macarena - Guaviare. El 63% de los recursos se han aprobado a través del Ocad Paz, mientras que mediante el mecanismo de Pgn - Obras Pdet y Trazador Paz - Pgn - Subregionalizado se han aprobado un 29% adicional.

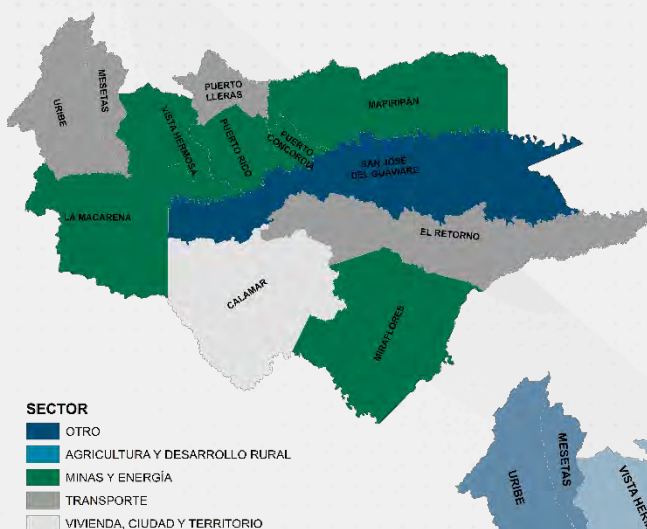

36 de cada 100 pesos se ha dirigido al sector de Minas Y Energía con una inversión aproximada de \$357 mil millones. También resaltan proyectos dirigidos a los sectores de Transporte y Agricultura Y Desarrollo Rural con recursos cercanos a los \$440 mil millones.

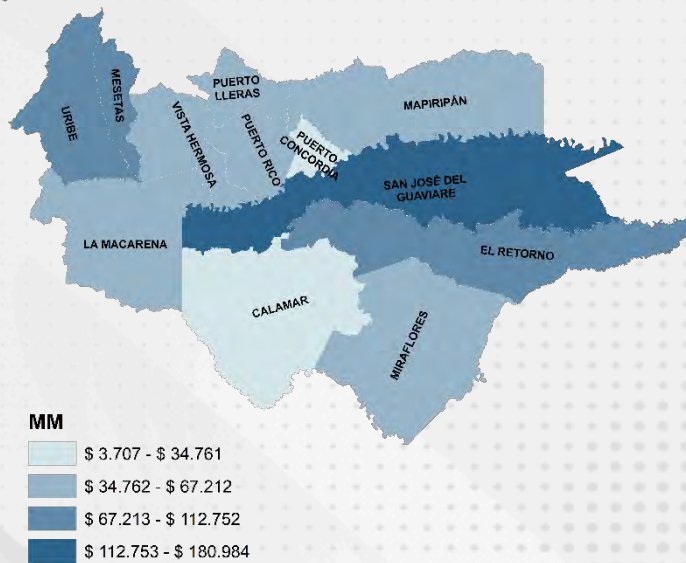

A nivel municipal, se observa que, de los 361 proyectos, 11 benefician a más de un municipio con una inversión cercana a los \$211 mil millones. Los proyectos que solo benefician a un municipio ascienden a 350 con una inversión cerca de los \$775 mil millones. Por ejemplo, resaltan San José Del Guaviare y Mesetas con inversiones aproximadas a los \$231 mil millones.

Inversión aprobada por fuente de financiación

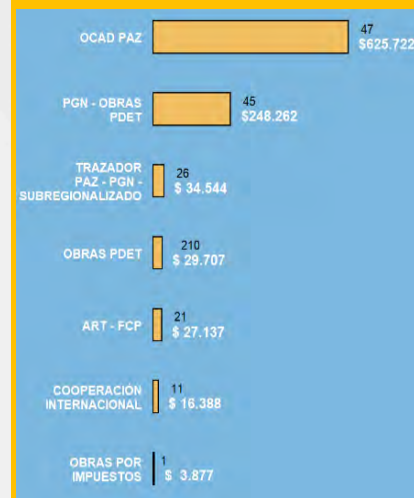

Inversión aprobada por sectores

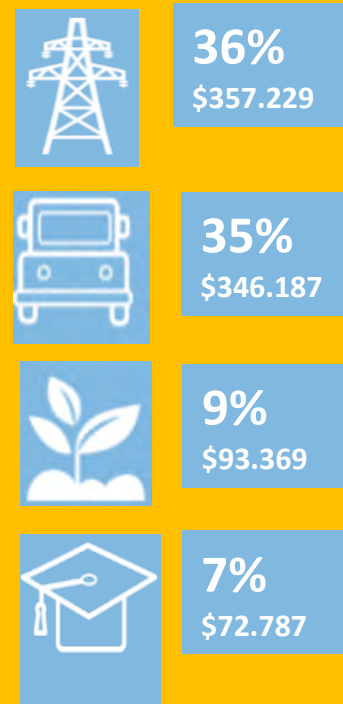



De los 361 proyectos aprobados en esta subregión, el 80% de la inversión se encuentra en ejecución, el 18% en estado de terminado y el 2% restante se encuentran en estructuración.

Los 269 proyectos terminados ascienden a \$174.651 millones, los cuales corresponden al 18% del total de recursos aprobados que han sido ejecutados en la subregión.

269 PROYECTOS TERMINADOS EN 15 SECTORES POR \$174.651 MILLONES.

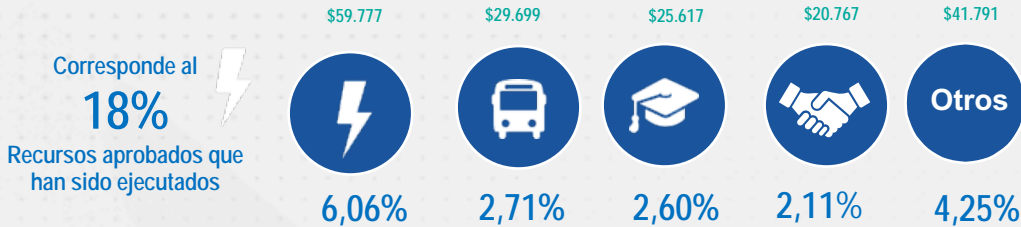

Resultados obtenidos:

ENERGÍA	TRANSPORTE	EDUCACIÓN	ACUEDUCTO Y SANEAMIENTO
<p>224 unidades de generación fotovoltaica de energía eléctrica instaladas por \$4.314 millones por OCAD Paz</p> <p>21,16 km redes del sistema de distribución local por \$4.859 millones por OCAD Paz</p> <p>3 proyectos para la ampliación de cobertura eléctrica por \$34.425 millones por Obras PDET PGN</p> <p>7 proyectos de instalación de sistemas alternativos de energía por \$678 millones por Obras PDET ART</p>	<p>5,96 km vías terciarias mejoradas por \$10.989 millones por OCAD Paz</p> <p>1 estudio de preinversión por \$327 millones por OCAD Paz</p> <p>89 proyectos para el mejoramiento, mantenimiento y fortalecimiento vial por \$13.418 millones por Obras PDET ART</p>	<p>7 sedes educativas mejoradas y 1 ampliada por \$15.427 millones por Obras PDET PGN</p> <p>38 sedes educativas mejoradas y/o ampliadas por \$4.330 millones por Obras PDET ART</p> <p>1 sedes Dotada por \$3.876 millones por Obras por Impuestos</p>	<p>1 proyecto para la construcción de BOCATOMA por \$8.808 millones por Obras PDET PGN</p> <p>1 construcción de Tanque de Almacenamiento por \$ 80 millones por Obras PDET ART</p>

Inversión Aprobada por fuente 2018-2021

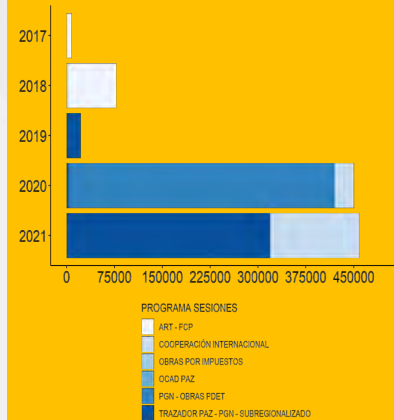

*Los datos de información tomados para los indicadores principales de los proyectos corresponden a los registrados en la MGA a través de la plataforma SUIFP. Los valores de cada indicador, especialmente los de kilómetros de vías no necesariamente reflejan una intervención integral y completa sobre la longitud señalada, sino que estos valores pueden señalar áreas de influencia de la vía relacionadas con las intervenciones específicas.



RECURSOS PROPIOS VS. FUENTES MOVILIZADORAS

La inversión realizada entre 2018 y 2021 en la subregión ascendió a \$985.636 millones por Fuentes Movilizadoras y \$149.152 millones por recursos propios (tributarios y no tributarios), de las entidades territoriales. Lo anterior muestra que en la subregión se invirtió más de 6,61 pesos a través de las fuentes movilizadoras por cada peso invertido mediante los recursos propios de los 12 municipios PDET. Al analizar los datos por municipio se encuentra que a menor nivel de inversión por recursos propios que presentan los municipios, mayor es el nivel de inversión asociada por las fuentes movilizadoras (gráfica No.1).

Gráfica 1. Relación de inversión entre Fuentes Movilizadoras y Recursos Propios en Macarena y Guaviare (2018-2021)

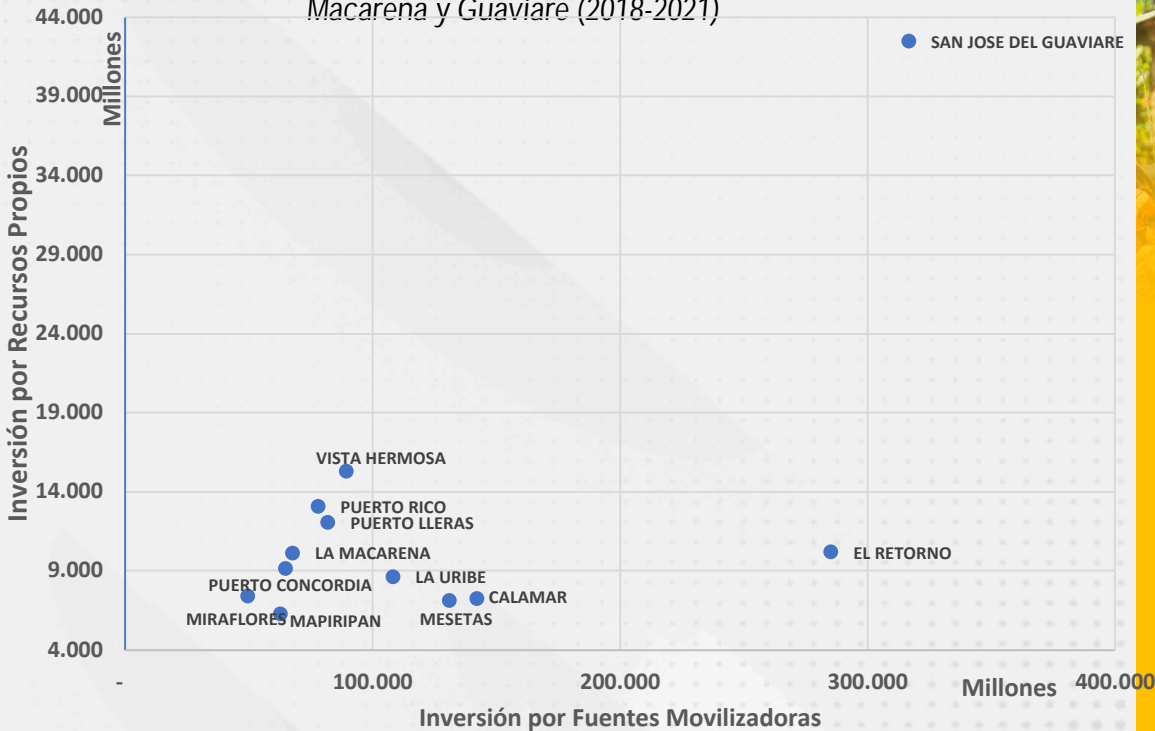

Fuente: FUT y Seguimiento a la inversión SAM-ART (2018-2021)

Los 3 municipios donde se presentó una mayor incidencia de las fuentes movilizadoras en la subregión son:

- ✓ EL RETORNO recibió \$27.9 pesos de Fuentes Movilizadoras por cada peso de Recursos Propios
- ✓ ESETAS recibió \$19.6 pesos de Fuentes Movilizadoras por cada peso de Recursos Propios
- ✓ CALAMAR recibió \$18.3 pesos de Fuentes Movilizadoras por cada peso de Recursos Propios





¿CUÁL ES EL EFECTO DE LA INVERSIÓN PDET EN EL PRODUCTO SECTORIAL Y EL CRECIMIENTO DEL PIB DEPARTAMENTAL?

Se estima que la inversión por fuentes movilizadoras genera un crecimiento agregado de la economía del departamento del Meta de aproximadamente **1,11%**. El crecimiento se explica por la inversión en proyectos de OCAD Paz (50,3%), Obras de Infraestructura PGN (45,5%) y Obras PDET (2,8%) (Gráfica 3) *.

El crecimiento del PIB departamental se genera por un aumento en la producción en los sectores de Eliminación de desperdicios y aguas residuales (124,8%), Captación y distribución de agua (99,3%) y Maquinaria eléctrica (83,8%) *.

Gráfica 3. Participación de las fuentes movilizadoras en el crecimiento del PIB departamental

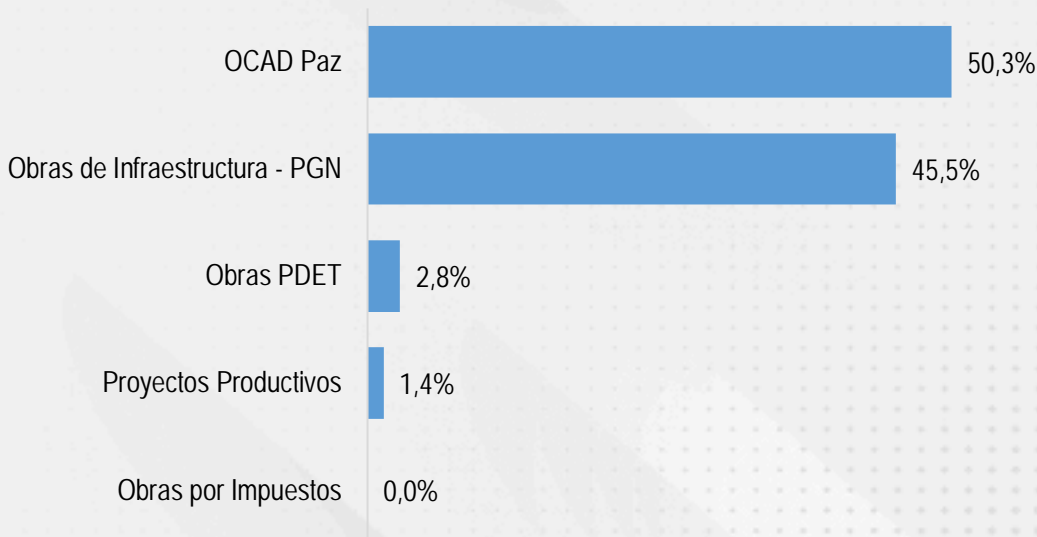

Fuente: Reactivación económica en municipios PDET (ART, 2021)

*Los resultados de esta sección provienen del ejercicio de simulación del efecto de la inversión sobre el producto y el empleo en territorios PDET, disponible en el documento "Reactivación Económica en los Municipios PDET en el marco de la Pandemia" (ART, 2021).





AGENCIA DE RENOVACIÓN
DEL TERRITORIO

MONTES DE MARÍA

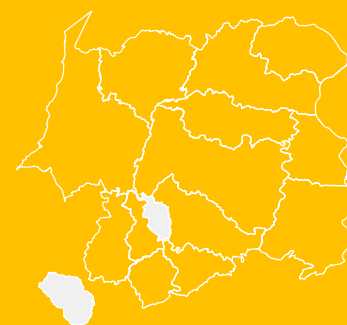

POBREZA Y CONDICIONES DE VIDA

217.798 PERSONAS EN 2018 SE ENCONTRARON EN POBREZA MULTIDIMENSIONAL. 58% DEL TOTAL DE LA POBLACIÓN.

LA SUBREGIÓN SE ENCUENTRA 12 PUNTOS PORCENTUALES (P.P.) POR ENCIMA DEL NIVEL DE POBREZA PDET, EL CUAL SE ENCONTRÓ PARA EL MISMO PERIODO EN 46%.

Cálculos propios con base en: Pobreza Multidimensional del Censo de población CNPV – DANE.

INFORMACIÓN DE INTERÉS

Municipios que componen la subregión:

Palmito, El guamo, Morroa, María la baja, Tolviejo, San Onofre, Los palmitos, San Juan Nepomuceno, Zambrano, El Carmen de Bolívar, Ovejas, San Jacinto, Chalán, Córdoba, Coloso.

MERCADO LABORAL

34,4% TASA DE OCUPACIÓN EN 2020

12,7% TASA DE DESEMPLEO EN 2020

19% DE LOS OCUPADOS SON FORMALES.

CIFRAS – MONTES DE MARÍA

33,7% TASA DE OCUPACIÓN EN 2020

12,8% TASA DE DESEMPLEO EN 2020

42% DE LOS OCUPADOS SON FORMALES.

CIFRAS PDET

LA SUBREGIÓN TIENE UNA OCUPACIÓN MAYOR EN 0,7 P.P. Y UN DESEMPLEO MENOR EN 0,1 P.P.; SIN EMBARGO, LA FORMALIDAD ES MENOR EN 23 P.P.

Cálculos propios con base en el CNPV 2018 y GEIH - DANE

INDICADORES INSTITUCIONALES

PROMEDIO MEDICIÓN DE DESEMPEÑO MUNICIPAL (MDM) - DNP

2018		2020	
37,9	45,3	37,2	49,1
cifra SUB	cifra PDET	cifra SUB	cifra PDET

PROMEDIO MEDICIÓN DEL DESEMPEÑO INSTITUCIONAL (MDI) - DAFP

2018		2021	
49,4	53,0	50,8	58,9
cifra SUB	cifra PDET	cifra SUB	cifra PDET

ACTIVIDAD ECONÓMICA

3,4 BILLONES, VALOR AGREGADO

LA SUBREGIÓN TIENE UNA PARTICIPACIÓN DENTRO DEL TOTAL DEL VALOR AGREGADO PDET DEL 5,4%.

LA SUBREGIÓN PRESENTO UN CRECIMIENTO DEL 4,8% EN SU VALOR AGREGADO, SUPERIOR EN 0,5 P.P. A LA TASA DE CRECIMIENTO REGISTRADA EN EL TOTAL PDET (4,3%)

Cálculos propios con base en los resultados municipales de las Cuentas Nacionales Departamentales 2020 - DANE.

Nota: Las cifras corresponden al periodo observado del 2019.

Población:

386.881
habitantes

Sexo:

48,7% Mujeres
51,3% Hombres

Población rural:

44,6%

Población urbana:

55,4%



TEJIDO EMPRESARIAL

2.324 EMPRESAS EN LA SUBREGIÓN, SIENDO COMERCIO EL SECTOR ECONÓMICO DONDE SE CONCENTRAN (53,6%). LAS EMPRESAS DE ESTE TERRITORIO REPRESENTAN EL 2% DEL TOTAL PDET. LA SUBREGIÓN REGISTRÓ UNA REDUCCIÓN DEL 28,1% EN SU TEJIDO EMPRESARIAL EN 2020, MAYOR EN 18,8 P.P. FRENTE A LA REDUCCIÓN DEL TOTAL PDET (9,3%).



La región fue pionera en iniciar un diálogo social en 2007 a partir de la caída del último cabecilla de las FARC. Ese año se inició el acompañamiento de las agencias de cooperación internacional y del gobierno, lo que permitió consolidar un proceso social previamente a la firma del Acuerdo Final con las FARC. Para 2017 ya existía un sistema de organizaciones sociales a nivel regional muy fuerte, una mirada local clara en tema de víctimas y de género, y una experiencia sólida en tender "diálogos improbables" entre víctimas y victimarios.

- Se finaliza la firma de los 15 acuerdos municipales
- En septiembre se firma el PATR.

2018

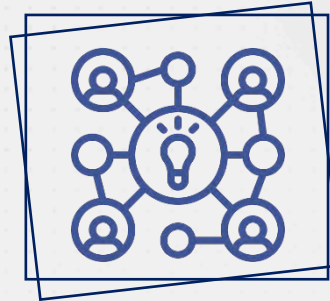

ANTECEDENTES

En agosto de 2017 arrancó el trabajo de concertación con las comunidades.

14 de los 15 pactos municipales contaron con la participación de los delegados afros e indígenas, esto antes de la creación MEC.



2019

- 4 de 15 municipios aplican proyectos a OCAD Paz.

- En enero comenzó el acompañamiento a los nuevos alcaldes en propiedad para incluir el PDET en sus planes de desarrollo municipal.

2020

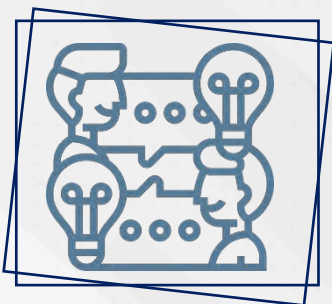

2021

- Inició la ejecución de Obras PDET-III y, con ello, empezaron a verse resultados y las comunidades también empiezan a reconocer que se estaban haciendo cosas.

DESAFÍOS

- El reto no estuvo en el diálogo entre actores de la sociedad civil, sino entre esta y actores que habían participado del conflicto armado. Pese a esto, la motivación de las comunidades para participar ha sido clara y se ha mantenido.
- El equipo de la regional se ha desarmado en varias ocasiones, lo que ha dificultado el arranque de cada año y el seguimiento de los compromisos con las entidades territoriales.



¿PDET CÓMO VAMOS?

Pilar 1. Ordenamiento Social de la Propiedad Rural y Uso del Suelo

Formalización de tierras

- ✓ Entre 2018 y 2021, el número de familias campesinas beneficiadas con títulos de formalización y acceso a tierras fue de 5.287 familias. Los municipios de Ovejas (3.801), María La Baja (432) y San Onofre (405), concentraron el mayor número de familias campesinas beneficiadas durante el periodo de análisis. Estas cifras ubican a la subregión como la primera en términos de familias campesinas beneficiadas con títulos de formalización y acceso a tierras entre las 16 subregiones PDET.
- ✓ Entre 2018 y 2021, el número de hectáreas formalizadas y adjudicadas alcanzó 7.771 Ha, lo que representó el 2,9% del total en las 16 subregiones PDET. Se destacaron los municipios de Ovejas (6.105 Ha), Carmen de Bolívar (620 Ha) y María La Baja (405 Ha), como los territorios donde se formalizaron y adjudicaron el mayor número de hectáreas.

Medio Ambiente

- ! Entre 2018 y 2020, se registraron 1.330 hectáreas deforestadas, lo que representó el 0,3% del total deforestado en las 16 subregiones PDET. Los municipios de El Carmen de Bolívar (433 Ha), San Onofre (234 Ha) y San Jacinto (218 Ha), concentraron el mayor número de hectáreas deforestadas en esta subregión para el periodo en referencia.
- ✓ Al finalizar el 2021, como medida de mitigación y compensación frente a la deforestación, se habían registrado 1.306.185 árboles sembrados en esta subregión, esta cifra representa el 4,9% del total de árboles sembrados en los territorios PDET.

Restitución de tierras

- ✓ Entre 2019 y 2021, el número de predios entregados y compensados llegó a 435 predios, sobresalen los municipios de El Carmen de Bolívar (137), San Jacinto (111) y Ovejas (45), como los territorios donde se entregaron la mayor cantidad de predios. Estas cifras ubican a la subregión como la primera en términos de predios entregados y compensados entre las 16 subregiones PDET durante el periodo de análisis.

Pilar 2. Infraestructura y Adecuación de Tierras

Conectividad digital territorial

- ✓ La proporción de hogares con suscripción a internet fijo aumentó 0,3 p.p., al pasar de 9,4% en 2018 a 9,7% en 2021. Adicionalmente, entre 2020 y 2021 se registró un aumento de 3,3 p.p. en la proporción de hogares con suscripción a internet fijo en territorios PDET.
- ✓ Entre 2018 y 2021 se mantuvo estable el número de municipios PDET que contaban con conexión gratuita de internet de alta velocidad en cabeceras municipales, logrando una cobertura total de los 170 municipios a lo largo del cuatrienio.

PAZ:
Avanzar
cumpliendo



5.287 títulos de formalización y acceso a tierras



7.771 Ha. formalizadas y adjudicadas



435 predios entregados y compensados



Más hogares con suscripción a internet fijo



Infraestructura terrestre, fluvial y aérea

- ✓ El número de kilómetros de vías priorizadas construidas o en mantenimiento en municipios PDET aumentó en 67 kilómetros, al pasar de 2,9 kilómetros en 2019 a 69,9 kilómetros en 2021. Adicionalmente, entre 2020 y 2021 se registró un aumento de 54,8 kilómetros de vías intervenidas.

Provisión de energía

- ✓ Los nuevos usuarios del servicio de energía eléctrica aumentaron en 538 usuarios al pasar de 0 usuarios en 2018 a 538 usuarios en 2021. Adicionalmente, entre 2020 y 2021 se registró un aumento de 388 nuevos usuarios conectados.
- ✓ La capacidad instalada de fuentes no convencionales de energía y de soluciones de tipo híbrido en las Zonas No Interconectadas (ZNI) aumentó en más del 100% al pasar de 0 MW en 2018 a 0,22 MW en 2021. Adicionalmente, entre 2020 y 2021 se registró un aumento del 263,2% en la capacidad de fuentes no convencionales de energía.

Pilar 3. Salud rural

Cobertura de afiliación al SGSSS

- ✓ Entre 2018 y 2021, la cobertura de afiliación al SGSSS en la subregión no presentó variación. Esto debido a que la subregión es una de las dos subregiones PDET con cobertura de afiliación al SGSSS del 100% durante todo el periodo de análisis. Por otro lado, para 2021 la subregión comparte cobertura del 100% con las subregiones de Sur del Tolima y Urabá Antioqueño.

Infraestructura

- ✓ Entre 2018 y 2021, el número de centro de salud construidos o mejorados en los municipios de esta subregión fue de 2. Esta es una de las seis subregiones que han obtenido la construcción o mejora de uno de sus centros de salud durante el periodo de análisis.

Pilar 4. Educación Rural y Primera Infancia Rural

Cobertura neta de educación

- ! En 2021, la cobertura neta total en educación fue 97,5% con una disminución de 0,9 p.p. frente a 2018 (98,4%)
- ✓ Respecto a la cobertura del 2020 (96,6%), el indicador presentó un incremento de 0,9 p.p. en 2021.
- ✓ Por su parte, la cobertura neta de primaria incrementó 2,9 p.p. entre 2018 y 2021, al pasar de 93,0% a 95,9%.
- ! El reto es la cobertura neta de educación media, la cual presentó una cobertura de 45,5% entre 2018 y 2021, un nivel bajo en relación con la cobertura total y la cobertura en otros niveles.

Cobertura bruta en educación

- ! En 2021, la cobertura bruta total en educación fue 113,6% con una disminución de 3 p.p. frente a 2018 (116,6%).
- ✓ Respecto a la cobertura del 2020 (110,9%), el indicador presentó un incremento de 2,7 p.p. en 2021.
- ✓ Dentro de las coberturas en los niveles de educación, la cobertura bruta de secundaria fue la que menor disminución presentó entre 2018 y 2021 con 3 p.p., pasando de 118,3% a 115,3%

PAZ:
Avanzar
cumpliendo

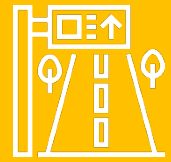

69,9 km de vías priorizadas construidas o en mantenimiento



583 nuevos usuarios del servicio de energía eléctrica



100% cobertura de afiliación al SGSSS



97,5% cobertura neta total en educación

113,6% cobertura bruta total en educación



- ! El reto que es la cobertura bruta de educación media, la cual presentó un nivel bajo en relación con la cobertura total y la cobertura en otros niveles de educación (95,1%)

Estudiantes en niveles mínimos e insuficientes en lectura crítica y matemática

- ! En 2021, el porcentaje de estudiantes en niveles mínimo e insuficiente en lectura crítica fue 71,9% con un incremento de 2,6 p.p. frente a 2018 (69,3%) y 1 p.p. respecto a 2020 (70,9%).
- ! En 2021, el porcentaje de estudiantes en niveles mínimo e insuficiente en matemáticas fue 78,8% con un incremento de 3,1 p.p. frente a 2018 (75,7%) y 4 p.p. respecto a 2020 (74,8%).

Infraestructura educativa

- ✓ En 2021, se dotaron 18 sedes educativas de mobiliario educativo, lo que representa un acumulado entre 2018 y 2021 de 71 centros de educación intervenidos.
- ! Respecto a las sedes dotadas en 2020 (32 sedes), se presentó una disminución de 14 sedes.
- ✓ En línea con lo anterior, en 2021 se intervinieron en infraestructura 9 sedes, representando un acumulado entre 2018 y 2021 de 28 sedes con intervención en sus instalaciones (mantenimiento, construcción y/o ampliación).
- ! Respecto a 2020 (12 sedes) se redujo en 3 sedes intervenidas en 2021.

Pilar 5. *Vivienda Rural, Agua Potable y Saneamiento Básico Rural*

- ! La cobertura en alcantarillado en la subregión para 2021 se ubicó en 49,2% con una disminución de 14,8 p.p. en relación con 2018; en contraste con 2020, el descenso fue de 9,2 p.p.
- ! Por su parte, el acceso a alcantarillado mostró una cobertura de 30,5% en 2021, con una disminución de 8,3 p.p. desde 2018; frente a 2020, la cobertura disminuyó en 6,6 p.p.
- ! Finalmente, en aseo se registró una cobertura de 46% en 2021, con una disminución de 19,5 p.p. desde 2018; respecto a 2020, se disminuyó en 8,8 p.p.

Pilar 6. *Reactivación Económica y Producción Agropecuaria*

Número de créditos aprobados a pequeños productores agrícolas

- ✓ Entre 2018 y 2021, el número de créditos aprobados a pequeños productores agrícolas en la subregión aumentó en 3.330 créditos, pasando así de 903 créditos en 2018 a 4.233 créditos en 2021. Dicho aumento ubica a la subregión en el séptimo lugar de crecimiento del número de créditos aprobados a pequeños productores agrícolas entre las 16 subregiones PDET durante el periodo de análisis.
- ✓ En cuanto a 2021, la subregión se ubica en la décima posición en términos de la estadística de número de créditos aprobados. Así mismo, para este mismo año el número de créditos aprobados aumentó un 39,3% frente a la cifra de 2020 (3.039 créditos).

Valor de créditos aprobados a pequeños productores agrícolas

- ✓ Entre 2018 y 2021, el valor de créditos aprobados a pequeños productores agrícolas en esta subregión fue de \$64.422 millones.
- ! Este resultado ubica a la subregión como la cuarta con menor cuantía de créditos aprobados a pequeños productores agrícolas entre las 16 subregiones PDET durante el periodo de análisis.

PAZ:
Avanzar
cumpliendo



4.233 créditos aprobados a
pequeños productores



\$64.422 millones
para créditos aprobados a
pequeños productores



3.469 empresas RUES
legalmente constituidas



18.999 personas
vinculadas a BEPS en zonas
rurales



- ✓ En cuanto a 2021, la subregión presentó un aumento del 34,3% frente al valor de créditos aprobados a pequeños productores agrícolas de 2020 (\$20.257 millones).

Número de empresas RUES legalmente constituidas

- ! Entre 2018 y 2021, el número de empresas RUES legalmente constituidas en los municipios de esta subregión fue de 3.469 empresas. Este resultado ubica a la subregión como la sexta con menor número de empresas constituidas entre las 16 subregiones PDET durante el periodo de análisis.
- ✓ En cuanto a 2021, la subregión presentó un aumento del 68,1% frente al número de empresas RUES legalmente constituidas en 2020 (671 empresas).

Personas vinculadas a BEPS en zonas rurales

- ✓ Entre 2018 y 2021, el número de personas vinculadas a BEPS en zonas rurales de municipios PDET de esta subregión fue de 18.999 personas. Este resultado ubica a la subregión como la quinta con mayor número de personas vinculadas a BEPS en zonas rurales entre las 16 subregiones PDET durante el periodo de análisis.
- ✓ En cuanto a 2021, la subregión presentó un aumento del 51,2% frente al número de personas vinculadas a BEPS en zonas rurales de municipios PDET en 2020 (4.518 personas).

Proyectos productivos de la Unidad de Restitución de Tierras

- ✓ Entre 2018 y 2021, se han llevado a cabo 388 proyectos productivos de la Unidad de Restitución de Tierras en los municipios PDET de esta subregión. Este resultado representa el 31,8% del total de proyectos productivos de la Unidad de Restitución de Tierras desarrollados en territorios PDET durante el periodo de análisis.

Pilar 7. Sistema para la Garantía Progresiva del Derecho a la Alimentación

Alimentación sostenible y nutrición

- ✓ Entre 2018 y 2021, el número de muertes por desnutrición en niños y niñas menores de cinco años registró una cifra promedio de 8,6 por cada 100.000 niños y niñas nacidos vivos en esta subregión PDET, durante el periodo de análisis referenciado. Para 2021, el número de muertes por desnutrición disminuyó en 4,4 frente a lo registrado en 2018.

Prácticas agroecológicas para la producción de alimentos

- ✓ Entre 2020 y 2021, el número de hogares beneficiados con proyectos agroecológicos para la producción de alimento y el autoconsumo fue de 2.784 hogares, esta cifra representa el 6,4% del total de hogares beneficiados en los municipios PDET. Los municipios de San Onofre (598), Ovejas (507) y San Juan Nepomuceno (499), registraron el mayor número de hogares con esquemas agroecológicos para la producción de alimentos para el autoconsumo en esta subregión.

Pilar 8. Reconciliación, Convivencia y Construcción de Paz

- ✓ El número de personas secuestradas por cada 100.000 habitantes entre 2018 y 2021 se mantuvo en 0 entre las dos vigencias. Adicionalmente, entre 2020 y 2021 se registró una reducción en la tasa de secuestro interanual, al pasar de 0,26 en 2020 a 0 en 2021.

PAZ:
Avanzar
cumpliendo



Menos muertes por
desnutrición en niños y niñas
menores de cinco años



2.784 hogares beneficiados
con proyectos agroecológicos
para la producción de alimento
y el autoconsumo



0 personas secuestradas



Menos hurtos



- ! La tasa de homicidios por cada 100.000 habitantes aumentó entre 2018 y 2021, al pasar de 14 en 2018 a 22,7 en 2021. Adicionalmente, entre 2020 y 2021 se registró un aumento en la tasa de homicidios, al pasar de 18,6 en 2020 a 22,7 en 2021.
- ✓ La tasa de hurtos por cada 100.000 habitantes disminuyó entre 2018 y 2021, al pasar de 227,1 en 2018 a 125,9 en 2021. Adicionalmente, entre 2020 y 2021 se registró una reducción en la tasa de hurtos, al pasar de 136 en 2020 a 125,9 en 2021.

PAZ:
*Avanzar
cumpliendo*



INVERSIÓN SUBREGIONAL

A 30 de Junio de 2022 a través de fuentes movilizadoras (Ocad Paz , Art - Fcp , Trazador Paz - Pgn - Subregionalizado , Obras Por Impuestos y Pgn - Obras Pdet) se han invertido cerca de \$ 695 mil millones de pesos en la subregión de Montes de María. El 69% de los recursos se han aprobado a través del Ocad Paz, mientras que mediante el mecanismo de Trazador Paz - Pgn - Subregionalizado y Pgn - Obras Pdet se han aprobado un 22% adicional.

Inversión aprobada por fuente de financiación

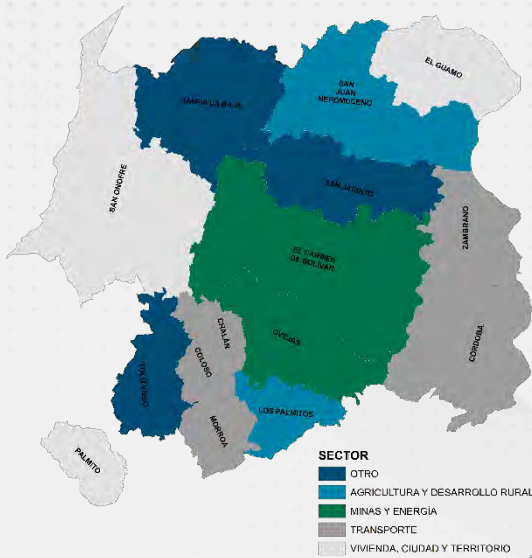

54 de cada 100 pesos se ha dirigido al sector de Transporte con una inversión aproximada de \$373 mil millones. También resaltan proyectos dirigidos a los sectores de Agricultura Y Desarrollo Rural y Educación con recursos cercanos a los \$133 mil millones.

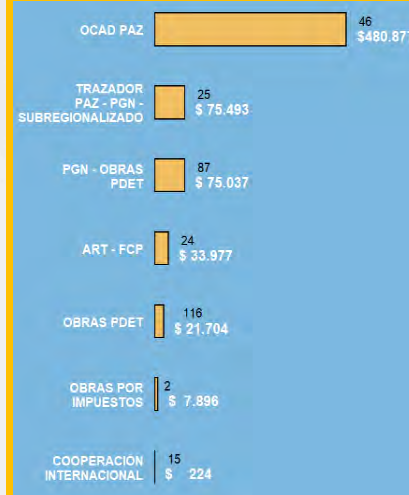

A nivel municipal, se observa que, de los 315 proyectos, 8 benefician a más de un municipio con una inversión cercana a los \$295 mil millones. Los proyectos que solo benefician a un municipio ascienden a 307 con una inversión cerca de los \$400 mil millones. Por ejemplo, resaltan Tolú Viejo y San Onofre con inversiones aproximadas a los \$119 mil millones.

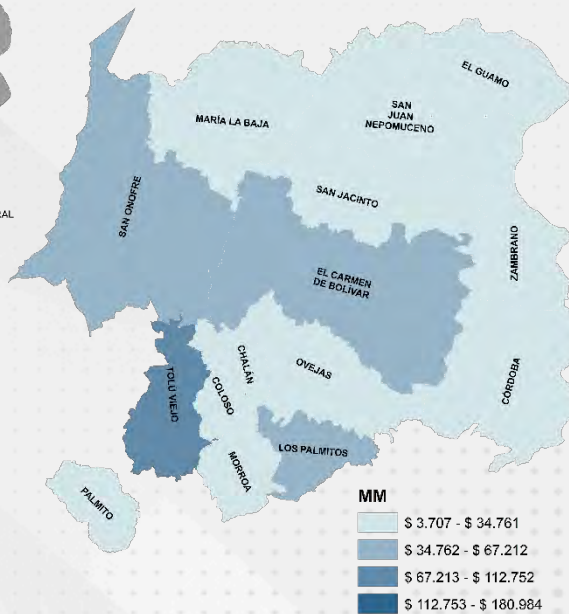

Inversión aprobada por sectores

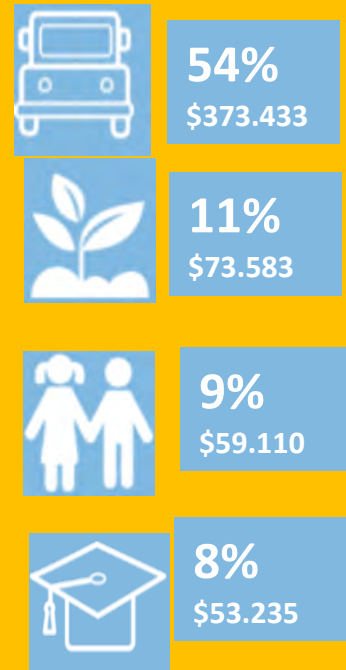



De los 315 proyectos aprobados en esta subregión, el 64% de la inversión se encuentra en ejecución, el 17% en estado de terminado y el 18% restante se encuentran en estructuración.

Los 156 proyectos terminados ascienden a \$121.324 millones, los cuales corresponden al 17% del total de recursos aprobados que han sido ejecutados en la subregión.

156 PROYECTOS TERMINADOS EN 15 SECTORES POR \$121.324 MILLONES.

Corresponde al
17%
Recursos aprobados que han sido ejecutados

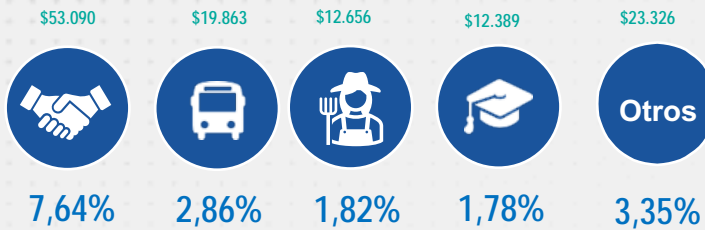

Resultados obtenidos:

TRANSPORTE	ENERGÍA	EDUCACIÓN	DEPORTE Y RECREACIÓN
<p>4,81 km vías terciarias mejoradas por \$9.973 millones por OCAD Paz</p> <p>2,8 km vías terciarias mejoradas por \$ 3.158 millones por Obras por Impuestos</p> <p>1 proyecto de mejoramientos vial por \$31 millones, 1 proyecto para mantenimiento y limpieza de cunetas y alcantarillas por \$30 millones y 7 proyectos para la construcción de placa huellas por \$ 1.015 millones por Obras PDET ART</p> <p>1 proyecto para el mejoramiento de la vía por \$3.798 millones por Proyectos de Intervención Territorial</p>	<p>363 unidades de generación fotovoltaica de energía eléctrica instaladas por \$7.620 millones por OCAD Paz</p>	<p>21 sedes educativas mejoradas por \$3.486 millones por Obras PDET PGN</p> <p>7 sedes educativas mejoradas por \$612 millones por Obras PDET ART</p>	<p>18 proyectos para mejoramiento y adecuaciones de infraestructura deportiva por \$2.717 millones por Obras PDET ART</p> <p>1 parque recreativo y biosaludable por \$ 309 millones por OCAD Paz</p>

Inversión Aprobada por fuente 2018-2021

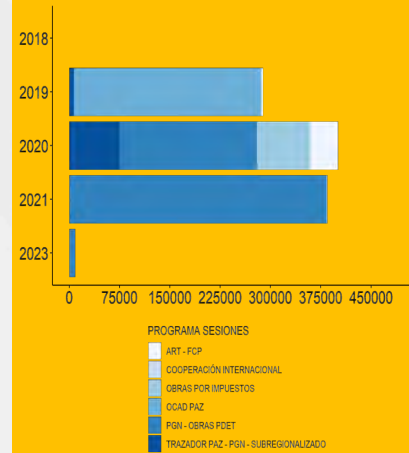

*Los datos de información tomados para los indicadores principales de los proyectos corresponden a los registrados en la MGA a través de la plataforma SUIFP. Los valores de cada indicador, especialmente los de kilómetros de vías no necesariamente reflejan una intervención integral y completa sobre la longitud señalada, sino que estos valores pueden señalar áreas de influencia de la vía relacionadas con las intervenciones específicas.



RECURSOS PROPIOS VS. FUENTES MOVILIZADORAS

La inversión realizada entre 2018 y 2021 en la subregión ascendió a \$602.022 millones por Fuentes Movilizadoras y \$ 159.859 millones por recursos propios (tributarios y no tributarios), de las entidades territoriales. Lo anterior muestra que en la subregión se invirtió más de 3,77 pesos a través de las fuentes movilizadoras por cada peso invertido mediante los recursos propios de los 15 municipios PDET. Al analizar los datos por municipio se encuentra que a menor nivel de inversión por recursos propios que presentan los municipios, mayor es el nivel de inversión asociada por las fuentes movilizadoras (gráfica No.1).

Gráfica 1. Relación de inversión entre Fuentes Movilizadoras y Recursos Propios en Montes de María (2018-2021)

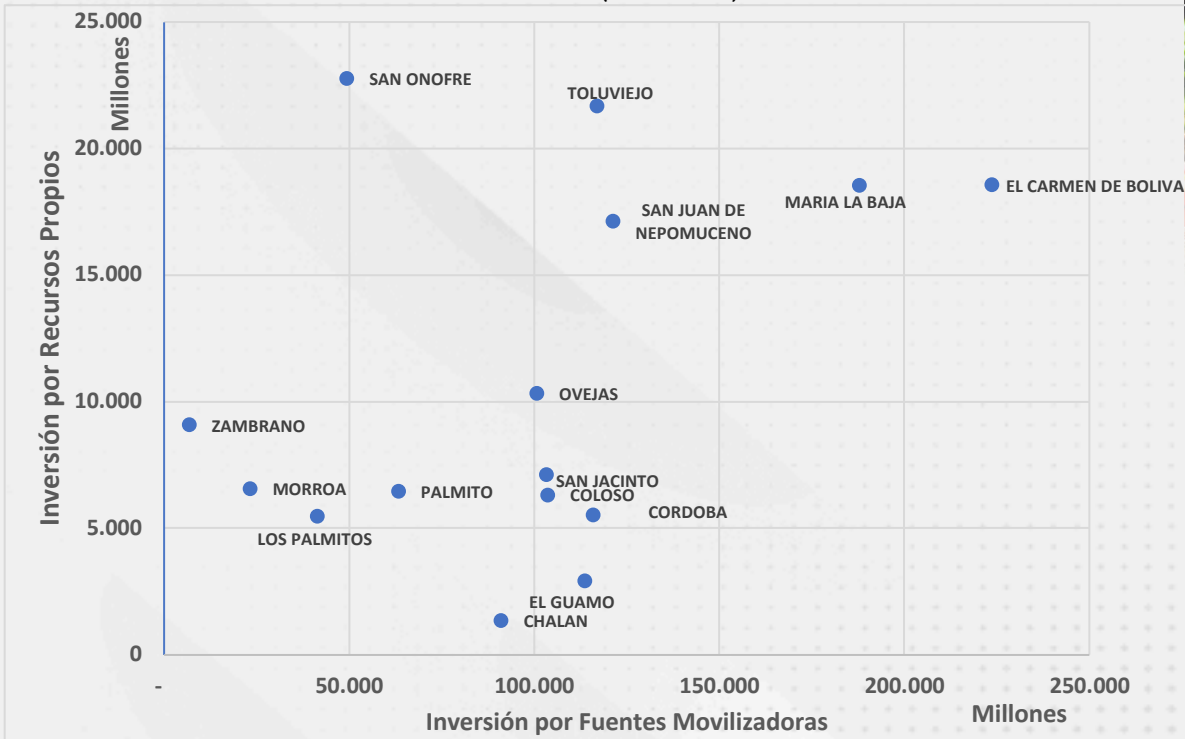

Fuente: FUT y Seguimiento a la inversión SAM-ART (2018-2021)

Los 3 municipios donde se presentó una mayor incidencia de las fuentes movilizadoras en la subregión son:

- ✓ CHALAN recibió \$ 66,7 pesos de Fuentes Movilizadoras por cada peso de Recursos Propios
- ✓ EL GUAMO recibió \$ 39 pesos de Fuentes Movilizadoras por cada peso de Recursos Propios
- ✓ CORDOBA recibió \$2.85 pesos de Fuentes Movilizadoras por cada peso de Recursos Propios





¿CUÁL ES EL EFECTO DE LA INVERSIÓN PDET EN EL PRODUCTO SECTORIAL Y EL CRECIMIENTO DEL PIB DEPARTAMENTAL?

Se estima que la inversión por fuentes movilizadoras genera un crecimiento agregado de la economía del departamento de Sucre de aproximadamente **0,90%**. El crecimiento se explica por la inversión en proyectos de OCAD Paz (81,2%), Proyectos Productivos (8,2%) y Obras de Infraestructura PGN (6,5%) (Gráfica 3) *.

El crecimiento del PIB departamental se genera por un aumento en la producción en los sectores de Maquinaria eléctrica (31,4%), Químicos (17,8%) y Esparcimiento de Mercado (9,8%) *.

Gráfica 3. Participación de las fuentes movilizadoras en el crecimiento del PIB departamental

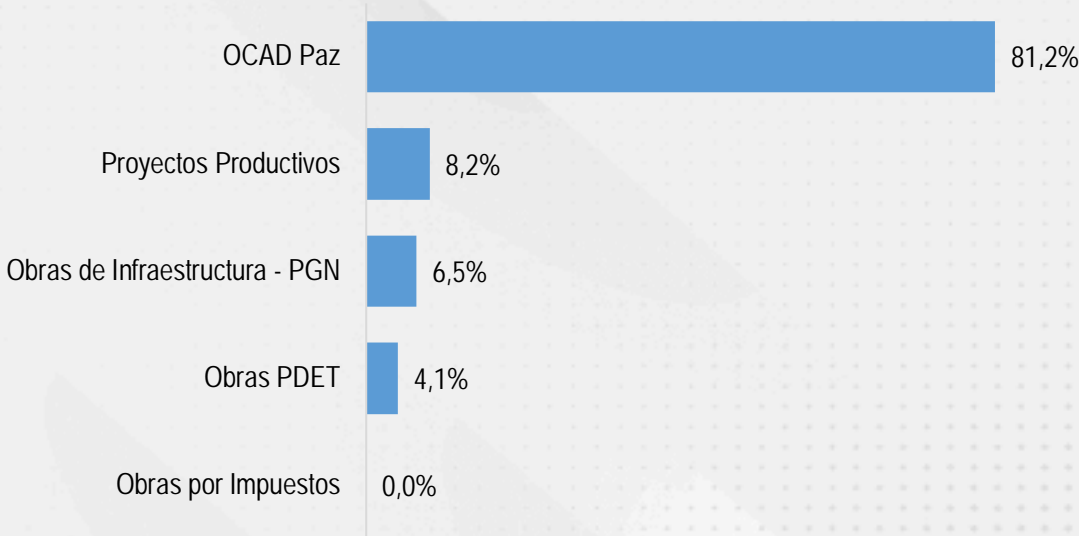

Fuente: Reactivación económica en municipios PDET (ART, 2021)

*Los resultados de esta sección provienen del ejercicio de simulación del efecto de la inversión sobre el producto y el empleo en territorios PDET, disponible en el documento "Reactivación Económica en los Municipios PDET en el marco de la Pandemia" (ART, 2021).





AGENCIA DE RENOVACIÓN
DEL TERRITORIO

PACÍFICO MEDIO

POBREZA Y CONDICIONES DE VIDA

186.599 PERSONAS EN 2018 SE ENCONTRARON EN POBREZA MULTIDIMENSIONAL. 49% DEL TOTAL DE LA POBLACIÓN.

LA SUBREGIÓN SE ENCUENTRA 3 PUNTOS PORCETUALES (P.P.) POR ENCIMA DEL NIVEL DE POBREZA PDET, EL CUAL SE ENCONTRÓ PARA EL MISMO PERIODO EN 46%.

Cálculos propios con base en: Pobreza Multidimensional del Censo de población CNPV – DANE.

MERCADO LABORAL

31,8% TASA DE OCUPACIÓN EN 2020

20,3% TASA DE DESEMPLEO EN 2020

53% DE LOS OCUPADOS SON FORMALES.

CIFRAS – PACÍFICO MEDIO

33,7% TASA DE OCUPACIÓN EN 2020

12,8% TASA DE DESEMPLEO EN 2020

42% DE LOS OCUPADOS SON FORMALES.

CIFRAS PDET

LA SUBREGIÓN TIENE UNA OCUPACIÓN MENOR EN 1,9 P.P. Y UN DESEMPLEO MAYOR EN 7,5 P.P.; SIN EMBARGO, LA FORMALIDAD ES MAYOR EN 11 P.P.

Cálculos propios con base en el CNPV 2018 y GEIH - DANE

INDICADORES INSTITUCIONALES

PROMEDIO MEDICIÓN DE DESEMPEÑO MUNICIPAL (MDM) - DNP

2018		2020	
51,6	45,3	52,4	49,1
cifra SUB	cifra PDET	cifra SUB	cifra PDET

PROMEDIO MEDICIÓN DEL DESEMPEÑO INSTITUCIONAL (MDI) - DAFP

2018		2021	
41,9	53,0	57,6	58,9
cifra SUB	cifra PDET	cifra SUB	cifra PDET

ACTIVIDAD ECONÓMICA

0,4 BILLONES, VALOR AGREGADO

LA SUBREGIÓN TIENE UNA PARTICIPACIÓN DENTRO DEL TOTAL DEL VALOR AGREGADO PDET DEL 0,6%.

LA SUBREGIÓN PRESENTO UN CRECIMIENTO DEL 4,7% EN SU VALOR AGREGADO, SUPERIOR EN 0,4 P.P. A LA TASA DE CRECIMIENTO REGISTRADA EN EL TOTAL PDET (4,3%)

Cálculos propios con base en los resultados municipales de las Cuentas Nacionales Departamentales 2020 - DANE.

Nota: Las cifras corresponden al periodo observado del 2019.

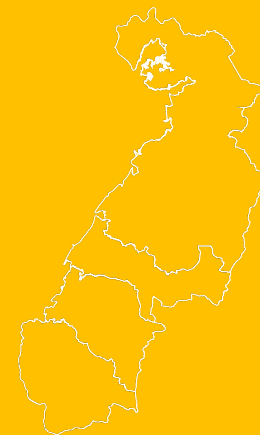

INFORMACIÓN DE INTERÉS

Municipios que componen la subregión:

Guapí, López de Micay, Timbiquí y Buenaventura.



385.062 habitantes



52% Mujeres
48% Hombres



67,7%



32.3%

TEJIDO EMPRESARIAL

6.963 EMPRESAS EN LA SUBREGIÓN, SIENDO COMERCIO EL SECTOR ECONÓMICO DONDE SE CONCENTRAN (49,7%). LAS EMPRESAS DE ESTE TERRITORIO REPRESENTAN EL 6% DEL TOTAL PDET. LA SUBREGIÓN REGISTRÓ UNA REDUCCIÓN DEL 13% EN SU TEJIDO EMPRESARIAL EN 2020, MAYOR EN 3,7 P.P. FRENTE A LA REDUCCIÓN DEL TOTAL PDET (9,3%).



El proceso de concertación y construcción del PATR inició con algunas fracturas. La primera fue la metodología pues se había dispuesto un número límite en las veredas que abarcaban los núcleo veredales lo que rompía con la organización propia del territorio de algunos consejos comunitarios. Este modelo estándar tampoco contemplaba el enfoque diferencial para las víctimas de los pueblos étnicos y su enfoque reparador. Por esta razón, en Buenaventura, de los 48 consejos comunitarios solo con 18 se realizó la construcción del PATR étnico, mientras que con los 30 consejos comunitarios restantes el proceso continúa abierto.

- 20 de enero se realizó la pre-asamblea en Chacón con el Consejo Comunitario Negros Unidos Timbiquí y en López de Micay.
- En mayo se inició la concertación de la ruta PDET con el grupo de 18 consejos comunitarios.

2018

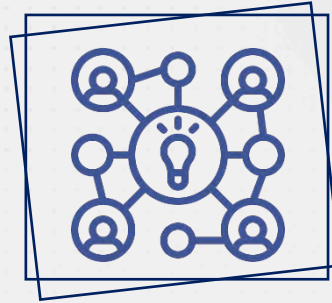

ANTECEDENTES

En julio 2017 se convocó a los consejos comunitarios para socializarles la metodología para la construcción del PDET étnico.

En septiembre de 2017 se inició la construcción de la Ruta Interétnica para los PDET étnicos en Guapi, Timbiquí y López de Micay, incluyendo todos los consejos comunitarios y las parcialidades indígenas. En el caso de Buenaventura, la construcción se realizó con un grupo de 18 consejos comunitarios y los pueblos indígenas.

CASO DE INTERÉS: TIMBIQUÍ

Los proyectos integradores son "acciones agregadas" que impactan diferentes dimensiones de la vida de las poblaciones en municipios PDET. El proyecto integrador de Timbiquí tuvo una Inversión Total: \$3.520 millones de pesos, y abarcó tres componentes: infraestructura, reactivación económica, y recuperación ambiental. El proyecto se ejecutó en la parte alta y media del Consejo Comunitario Renacer Negro, a 45 minutos vía fluvial de la cabecera municipal de Timbiquí Cauca.

El consejo comunitario está constituido por cerca de 762 familias, a quienes se les restituyó y formalizó su derecho territorial vulnerado por el conflicto armado, mediante la sentencia 071 de 2015.

Siendo un proyecto con amplia participación de los integrantes del Consejo Comunitario, y financiado con recursos propios de ART, es un caso de interés para la regional por ser definido por la comunidad como una estrategia exitosa de gran impacto por su integralidad. La comunidad participó en todas las fases del ciclo del proyecto incluyendo la definición de sus componentes y el apoyo a su ejecución. Como resultado, no solo se contrató mano de obra local, sino que la comunidad ganó experiencia en contratación, fortalecimiento organizativo y veeduría de recursos públicos, lo que contribuye a que las comunidades ganen experiencia para postularse a futuras convocatorias y proyectos.

Como parte del componente productivo se rehabilitaron 100 ha de cobertura vegetal de las 500 degradadas por la minería. Del componente de emprendimientos no agropecuario, se desarrolló un plan de negocios y un taller de confecciones. También se invirtió en el mejoramiento vial de las veredas Coteje y San José.

La experiencia de Renacer Negro brinda aprendizajes sobre la implementación en PDET étnicos. De un lado, realizar una adecuada planeación con participación activa de la comunidad en la que se identifiquen los riesgos en la implementación, los recursos locales que existen para afrontarlos y de establezcan estrategias de sostenibilidad. De esta manera prever situaciones climáticas, de orden público y evitar su desfinanciación.



2019

- Se creó el espacio Mesa Técnica de seguimiento al PDET. Un ejercicio de seguimiento comunitario a la implementación.
- Comenzaron las mesas institucionales
- El 23 de febrero se firmó el PATR étnico en Pacifico Medio en pueblos indígenas y comunidades negras del Cauca, y en pueblos indígenas y 18 consejos comunitarios de Buenaventura.

2020

- En mayo continuaron las sesiones institucional en compañía de sector de cooperación. Inician las Mesas de Impulso.
- Se apoyó el cierre de gobierno y el empalme con nuevos administraciones.



2021

- Afianzamiento de la Estrategia Nación-Territorio.

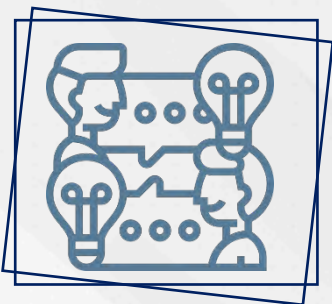

DESAFÍOS

- Las condiciones de acceso al territorio hace que todos los pilares sean desafiantes. Hay mayor claridad en la estructuración de proyectos para el pilar de infraestructura aunque los proyectos son más costosos.

- La capacidad de respuesta de las entidades territoriales no es suficiente para movilizar recursos de fuentes de financiación y responder a las convocatorias.
- Dificultades en estructuración: costoso. En OCAD Paz hay un único proyecto que fue estructurado a nivel nacional.

BUENAS PRÁCTICAS

- El apoyo de la cooperación internacional, especialmente del PNUD en la estrategia de "Yo me subo a mi PDET".
- La articulación de esfuerzos entre comunidades, agencias de cooperación y la institucionalidad, como sucedió con la construcción de la Casa Sagrada de la Comunidad indígena Belén de Iguana de López de Micay, que recibió la asesoría técnica y algunos materiales del Consejo Noruego de Refugiados



¿PDET CÓMO VAMOS?

Pilar 1. Ordenamiento Social de la Propiedad Rural y Uso del Suelo

Formalización de tierras

- ! Entre 2018 y 2021, no se registraron familias campesinas beneficiadas con títulos de formalización y acceso a tierras en esta subregión.
- ! Entre 2018 y 2021, no se registraron hectáreas formalizadas y adjudicadas en esta subregión.

Medio Ambiente

- ! Entre 2018 y 2020, se registraron 2.898 hectáreas deforestadas, lo que representó el 0,6% del total deforestado en las 16 subregiones PDET. Los municipios de Timbiquí (1.245 Ha), López (708 Ha) y Buenaventura (479 Ha), concentraron el mayor número de hectáreas deforestadas en esta subregión para el periodo en referencia.
- ✓ Al finalizar el 2021, como medida de mitigación y compensación frente a la deforestación, se habían registrado 845.641 árboles sembrados en esta subregión, esta cifra representa el 3,2% del total de árboles sembrados en los territorios PDET.

Restitución de tierras

- ! Entre 2019 y 2021, no se registraron predios entregados y compensados en esta subregión.

Pilar 2. Infraestructura y Adecuación de Tierras

Conectividad digital territorial

- ! La proporción de hogares con suscripción a internet fijo disminuyó 0,8 p.p., al pasar de 26,3% en 2018 a 25,5% en 2021. Adicionalmente, entre 2020 y 2021 se registró una reducción de 1,6 p.p. en la proporción de hogares con suscripción a internet fijo en territorios PDET.
- ✓ Entre 2018 y 2021 se mantuvo estable el número de municipios PDET que contaban con conexión gratuita de internet de alta velocidad en cabeceras municipales, logrando una cobertura total de los 170 municipios a lo largo del cuatrienio.

Infraestructura terrestre, fluvial y aérea

- ✓ El número de kilómetros de vías priorizadas construidas o en mantenimiento en municipios PDET aumentó en 2,7 kilómetros, al pasar de 2 kilómetros en 2019 a 4,7 kilómetros en 2021. Adicionalmente, entre 2020 y 2021 se registró un aumento de 4,7 kilómetros de vías intervenidas.

Provisión de energía

- ✓ Los nuevos usuarios del servicio de energía eléctrica aumentaron en 100 usuarios al pasar de 0 usuarios en 2018 a 100 usuarios en 2021. Adicionalmente, entre 2020 y 2021 se registró un aumento de 100 nuevos usuarios conectados.

PAZ:
Avanzar
cumpliendo



845.641 árboles sembrados



Mayor conexión gratuita de internet de alta velocidad en cabeceras municipales

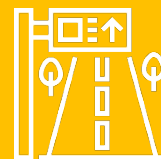

Más vías priorizadas construidas o en mantenimiento



Más usuarios nuevos del servicio de energía eléctrica



- ✓ La capacidad instalada de fuentes no convencionales de energía y de soluciones de tipo híbrido en las Zonas No Interconectadas (ZNI) aumentó en más del 100% al pasar de 0 MW en 2018 a 0,08 MW en 2021. Adicionalmente, entre 2020 y 2021 se registró un aumento del 100% en la capacidad de fuentes no convencionales de energía.

Pilar 3. Salud rural

Cobertura de afiliación al SGSSS

- ✓ Entre 2018 y 2021, la cobertura de afiliación al SGSSS en la subregión aumentó 0,6 p.p. Este resultado la ubica como la octava subregión con mayor crecimiento en términos de cobertura de afiliación al SGSSS durante este periodo.
- ! Sin embargo, entre 2020 y 2021 la cobertura disminuyó 0,1 p.p., aun así para el año 2021 la subregión se ubicó como la novena con mayor cobertura (92,4%) entre las 16 subregiones PDET.

Pilar 4. Educación Rural y Primera Infancia Rural

Cobertura neta de educación

- ! En 2021, la cobertura neta total en educación fue 81,6% con una disminución de 3,4 p.p. frente a 2018 (85,0%)
- ✓ Respecto a la cobertura del 2020 (81,1%), el indicador presentó un incremento de 0,5 p.p. en 2021.
- ✓ Por su parte, la cobertura neta de educación media incrementó 18,6 p.p. entre 2018 y 2021, al pasar de 15,0% a 33,6%. Sin embargo, aunque incrementó sigue siendo un reto mayor frente a los otros niveles de educación.

Cobertura bruta en educación

- ! En 2021, la cobertura bruta total en educación fue 99,1% con una disminución de 12,5 p.p. frente a 2018 (111,6%).
- ✓ Respecto a la cobertura del 2020 (97,7%), el indicador presentó un incremento de 1,4 p.p. en 2021.
- ✓ Es importante destacar el comportamiento que presentó la cobertura bruta de educación media, la cual incrementó 25,2 p.p. entre 2018 y 2022, pasando de 62,2% a 87,4%. Sin embargo, aunque la cobertura incrementó, sigue siendo un reto mayor frente a los otros niveles de educación.

Estudiantes en niveles mínimos e insuficientes en lectura crítica y matemática

- ✓ En 2021, el porcentaje de estudiantes en niveles mínimo e insuficiente en lectura crítica fue 67,7% con una disminución de 0,2 p.p. frente a 2018 (67,9%).
- ! Sin embargo, respecto al porcentaje del 2020 (67,1%), este presentó un incremento de 0,6 p.p. en 2021.
- ! En 2021, el porcentaje de estudiantes en niveles mínimo e insuficiente en matemáticas fue 77,8% con un incremento de 0,9 p.p. frente a 2018 (76,9%) y 3 p.p. respecto a 2020 (74,8%).

Infraestructura educativa

- ✓ En 2021, se dotaron 3 sedes educativas de mobiliario educativo, lo que representa un acumulado entre 2018 y 2021 de 85 centros de educación intervenidos.
- ! Respecto a las sedes dotadas en 2020 (1 sede), se presentó un incremento de 2 sedes en 2021.

PAZ:
Avanzar
cumpliendo



Más capacidad instalada de fuentes no convencionales de energía



92,4% cobertura de afiliación al SGSSS



Mayor cobertura neta y bruta en educación frente a 2020



81,6% cobertura neta total en educación

99,1% cobertura bruta total en educación





- ! En línea con lo anterior, en 2021 se intervinieron en infraestructura 12 sedes, representando un acumulado entre 2018 y 2021 de 37 sedes con intervención en sus instalaciones (mantenimiento, construcción y/o ampliación); respecto a 2020 (18 sedes) se redujo en 6 sedes intervenidas.

Pilar 5. *Vivienda Rural, Agua Potable y Saneamiento Básico Rural*

- ✓ La cobertura en alcantarillado en la subregión para 2021 se ubicó en 64,5% con un incremento de 24,8 p.p. en relación con 2018.
- ! En contraste con 2020, la cobertura en alcantarillado disminuyó en 18,8 p.p.
- ✓ Por su parte, el acceso a alcantarillado mostró una cobertura de 63,2% en 2021, incrementándose en 17,9 p.p. desde 2018.
- ! Frente a 2020, el acceso a alcantarillado disminuyó en 18,9 p.p.
- ✓ Finalmente, en aseo se registró una cobertura de 66,4% en 2021, con un incremento de 12,9 p.p. desde 2018.
- ! Respecto a 2020, la cobertura en aseo disminuyó en 14,2 p.p.

Pilar 6. *Reactivación Económica y Producción Agropecuaria*

Número de créditos aprobados a pequeños productores agrícolas

- ✓ Entre 2018 y 2021, el número de créditos aprobados a pequeños productores agrícolas en la subregión aumentó en 1.547 créditos, pasando así de 393 créditos en 2018 a 1.940 créditos en 2021. Dicho aumento ubica a la subregión como la segunda en términos de crecimiento del número de créditos aprobados a pequeños productores agrícolas entre las 16 subregiones PDET durante el periodo de análisis.
- ✓ En cuanto a 2021, la subregión se ubica en la décima quinta posición en términos de la estadística de número de créditos aprobados. Así mismo, para este mismo año el número de créditos aprobados aumentó un 27,9% frente a la cifra de 2020 (1.517 créditos).

Valor de créditos aprobados a pequeños productores agrícolas

- ✓ Entre 2018 y 2021, el valor de créditos aprobados a pequeños productores agrícolas en esta subregión fue de \$44.622 millones.
- ! Este resultado ubica a la subregión como la tercera con menor cuantía de créditos aprobados a pequeños productores agrícolas entre las 16 subregiones PDET durante el periodo de análisis.
- ✓ En cuanto a 2021, la subregión presentó un aumento del 86,2% frente al valor de créditos aprobados a pequeños productores agrícolas de 2020 (\$11.878 millones).

Número de empresas RUES legalmente constituidas

- ✓ Entre 2018 y 2021, el número de empresas RUES legalmente constituidas en los municipios de esta subregión fue de 6.000 empresas. Este resultado ubica a la subregión como la sexta con mayor número de empresas constituidas entre las 16 subregiones PDET durante el periodo de análisis.
- ! En cuanto a 2021, la subregión presentó una reducción del 4,6% frente al número de empresas RUES legalmente constituidas en 2020 (1.442 empresas).

PAZ:
*Avanzar
cumpliendo*



1.940 créditos aprobados a
pequeños productores



\$44.622 millones
para créditos aprobados a
pequeños productores



6.000 empresas RUES
legalmente constituidas en
2021



5.429 personas vinculadas
a BEPS en zonas rurales



Personas vinculadas a BEPS en zonas rurales

- ✓ Entre 2018 y 2021, el número de personas vinculadas a BEPS en zonas rurales de municipios PDET de esta subregión fue de 5.429 personas.
- ! Este resultado ubica a la subregión como la rezagada en términos de número de personas vinculadas a BEPS en zonas rurales entre las 16 subregiones PDET durante el periodo de análisis.
- ✓ En cuanto a 2021, la subregión presentó un aumento del 7,8% frente al número de personas vinculadas a BEPS en zonas rurales de municipios PDET en 2020 (1.396 personas).

Pilar 7. Sistema para la Garantía Progresiva del Derecho a la Alimentación

Alimentación sostenible y nutrición

- ! Entre 2018 y 2021, el número de muertes por desnutrición en niños y niñas menores de cinco años registró una cifra promedio de 4,9 por cada 100.000 niños y niñas nacidos vivos en esta subregión PDET, durante el periodo de análisis referenciado. Para 2021, el número de muertes por desnutrición aumentó en 5,8 frente a lo registrado en 2018.

Prácticas agroecológicas para la producción de alimentos

- ✓ Entre 2020 y 2021, el número de hogares beneficiados con proyectos agroecológicos para la producción de alimento y el autoconsumo fue de 3.018 hogares, esta cifra representa el 7,0% del total de hogares beneficiados en los municipios PDET. Los municipios de Buenaventura (1.298), Timbiquí (920) y Guapi (800), registraron el mayor número de hogares con esquemas agroecológicos para la producción de alimentos para el autoconsumo en esta subregión.

Pilar 8. Reconciliación, Convivencia y Construcción de Paz

- ! El número de personas secuestradas por cada 100.000 habitantes aumentó entre 2018 y 2021, al pasar de 0,53 en 2018 a 1,81 en 2021.
- ✓ Sin embargo, entre 2020 y 2021 se registró una reducción en la tasa de secuestro interanual, al pasar de 2,08 en 2020 a 1,81 en 2021.
- ! La tasa de homicidios por cada 100.000 habitantes aumentó entre 2018 y 2021, al pasar de 32,3 en 2018 a 55,8 en 2021. Adicionalmente, entre 2020 y 2021 se registró un aumento en la tasa de homicidios, al pasar de 34,5 en 2020 a 55,8 en 2021.
- ✓ La tasa de hurtos por cada 100.000 habitantes disminuyó entre 2018 y 2021, al pasar de 294,6 en 2018 a 289,9 en 2021.
- ! Sin embargo, entre 2020 y 2021 se registró un aumento en la tasa de hurtos, al pasar de 255,3 en 2020 a 289,9 en 2021.

PAZ:
Avanzar
cumpliendo



3.018 hogares beneficiados con proyectos agroecológicos para la producción de alimento y el autoconsumo

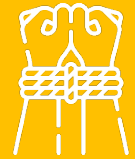

Menos personas secuestradas frente a 2020



Menos hurtos frente a 2018



INVERSIÓN SUBREGIONAL

A 30 de Junio de 2022 a través de fuentes movilizadoras (Ocad Paz , Art - Fcp , Trazador Paz - Pgn - Subregionalizado , Obras Por Impuestos y Pgn - Obras Pdet) se han invertido cerca de \$ 328 mil millones de pesos en la subregión de Pacifico Medio. El 48% de los recursos se han aprobado a través del Ocad Paz, mientras que mediante el mecanismo de Pgn - Obras Pdet y Trazador Paz - Pgn - Subregionalizado se han aprobado un 42% adicional.

Inversión aprobada por fuente de financiación

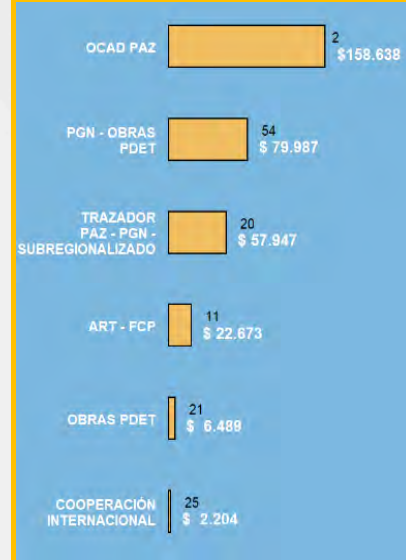

44 de cada 100 pesos se ha dirigido al sector de Minas Y Energia con una inversión aproximada de \$145 mil millones. También resaltan proyectos dirigidos a los sectores de Educación y Inclusión Social Y Reconciliación con recursos cercanos a los \$116 mil millones.

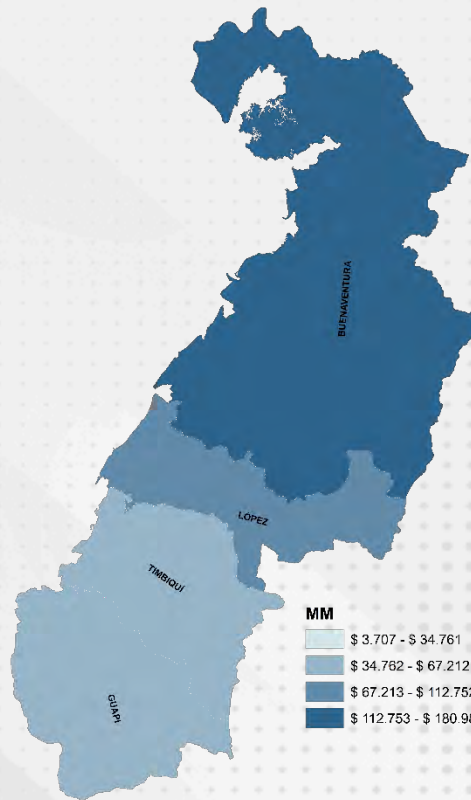
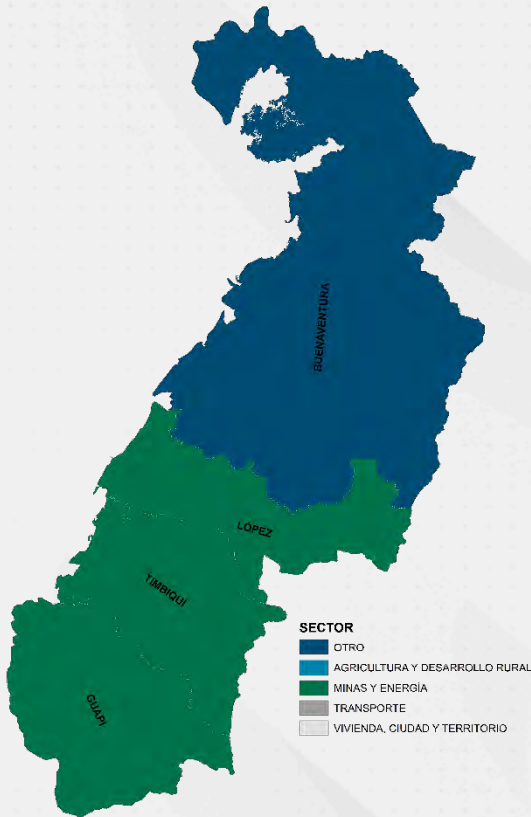

A nivel municipal, se observa que, de los 133 proyectos, 3 benefician a más de un municipio con una inversión cercana a los \$14 mil millones. Los proyectos que solo benefician a un municipio ascienden a 130 con una inversión cerca de los \$314 mil millones. Por ejemplo, resaltan López y Guapi con inversiones aproximadas a los \$129 mil millones.

Inversión aprobada por sectores

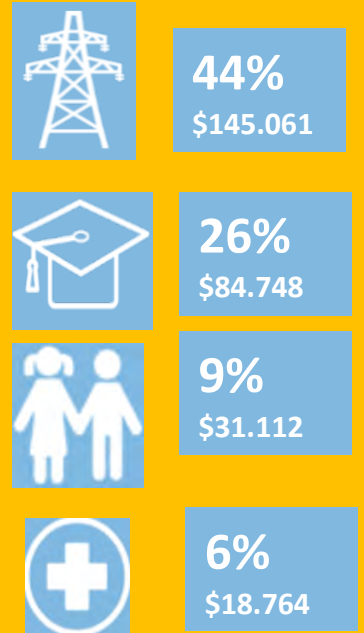



De los 133 proyectos aprobados en esta subregión, el 64% de la inversión se encuentra en ejecución, el 31% en estado de terminado y el 5% restante se encuentran en estructuración.

Los 85 proyectos terminados ascienden a \$102.290 millones, los cuales corresponden al 31% del total de recursos aprobados que han sido ejecutados en la subregión.

85 PROYECTOS TERMINADOS EN 9 SECTORES POR \$102.290 MILLONES.

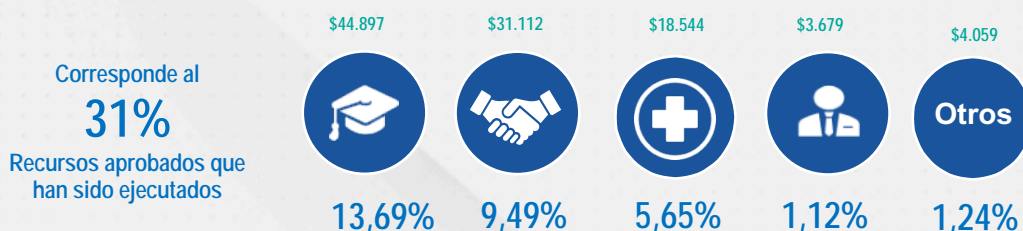

Resultados obtenidos:

EDUCACIÓN	INCLUSIÓN SOCIAL Y RECONCILIACIÓN	AGRICULTURA Y DESARROLLO RURAL
<p>30 sedes educativas mejoradas por \$4.081 millones por Obras PDET PGN</p> <p>1 sede educativa Construida por \$36.293 millones por Obras PDET PGN</p>	<p>17 proyectos para el fortalecimiento de organizaciones y comunidades por \$2.084 millones por Cooperación Internacional</p>	<p>4 proyectos para el fortalecimiento de organizaciones y comunidades por \$60 millones por Cooperación Internacional</p> <p>3 proyectos para la optimización y fortalecimiento de cadenas productivas por \$1.709 millones por Proyectos Productivos</p>

*Los datos de información tomados para los indicadores principales de los proyectos corresponden a los registrados en la MGA a través de la plataforma SUIFP. Los valores de cada indicador, especialmente los de kilómetros de vías no necesariamente reflejan una intervención integral y completa sobre la longitud señalada, sino que estos valores pueden señalar áreas de influencia de la vía relacionadas con las intervenciones específicas.

Inversión Aprobada por fuente 2019-2022

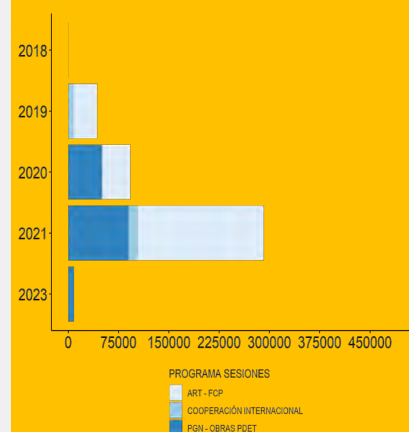



RECURSOS PROPIOS VS. FUENTES MOVILIZADORAS

La inversión realizada entre 2018 y 2021 en la subregión ascendió a \$169.156 millones por Fuentes Movilizadoras y \$ 662.376 millones por recursos propios (tributarios y no tributarios), de las entidades territoriales. Lo anterior muestra que en la subregión se invirtió más 0.26 pesos a través de las fuentes movilizadoras por cada peso invertido mediante los recursos propios de los 4 municipios PDET. Al analizar los datos por municipio se encuentra que a menor nivel de inversión por recursos propios que presentan los municipios, mayor es el nivel de inversión asociada por las fuentes movilizadoras (gráfica No.1).

Gráfica 1. Relación de inversión entre Fuentes Movilizadoras y Recursos Propios en Pacífico Medio (2018-2021)

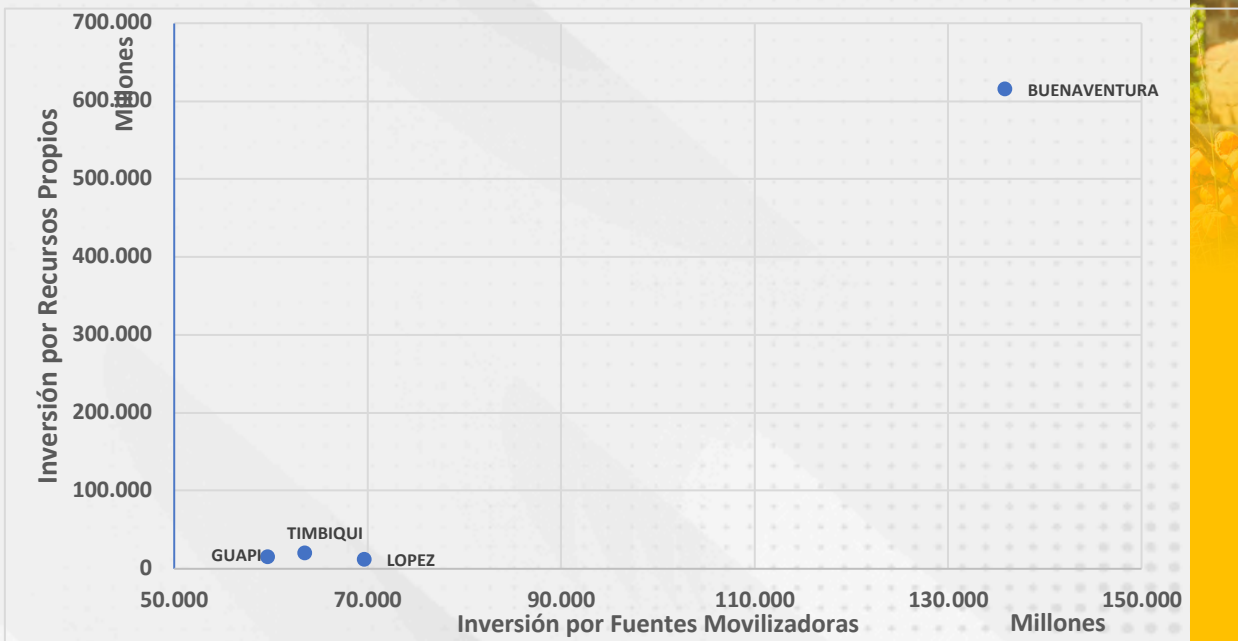

Fuente: FUT y Seguimiento a la inversión SAM-ART (2018-2021)

Los 3 municipios donde se presentó una mayor incidencia de las fuentes movilizadoras en la subregión son:

- ✓ LOPEZ recibió \$5.8 pesos de Fuentes Movilizadoras por cada peso de Recursos Propios
- ✓ GUAPI recibió \$4 pesos de Fuentes Movilizadoras por cada peso de Recursos Propios
- ✓ TIMBIQUI recibió \$3.2 pesos de Fuentes Movilizadoras por cada peso de Recursos Propios





¿CUÁL ES EL EFECTO DE LA INVERSIÓN PDET EN EL PRODUCTO SECTORIAL Y EL CRECIMIENTO DEL PIB DEPARTAMENTAL?

Se estima que la inversión por fuentes movilizadoras genera un crecimiento agregado de la economía del departamento del Cauca de aproximadamente **4,18%**. El crecimiento se explica por la inversión en proyectos de OCAD Paz (52%), Obras de Infraestructura PGN (25,8%) y Obras por Impuestos PDET (10,1%) (Gráfica 3) *.

El crecimiento del PIB departamental se genera por un aumento en la producción en los sectores de Eliminación de desperdicios y aguas residuales (113,7%), Captación y distribución de agua (83,1%) y Transporte por vía aérea (42,1%) *.

Gráfica 3. Participación de las fuentes movilizadoras en el crecimiento del PIB departamental

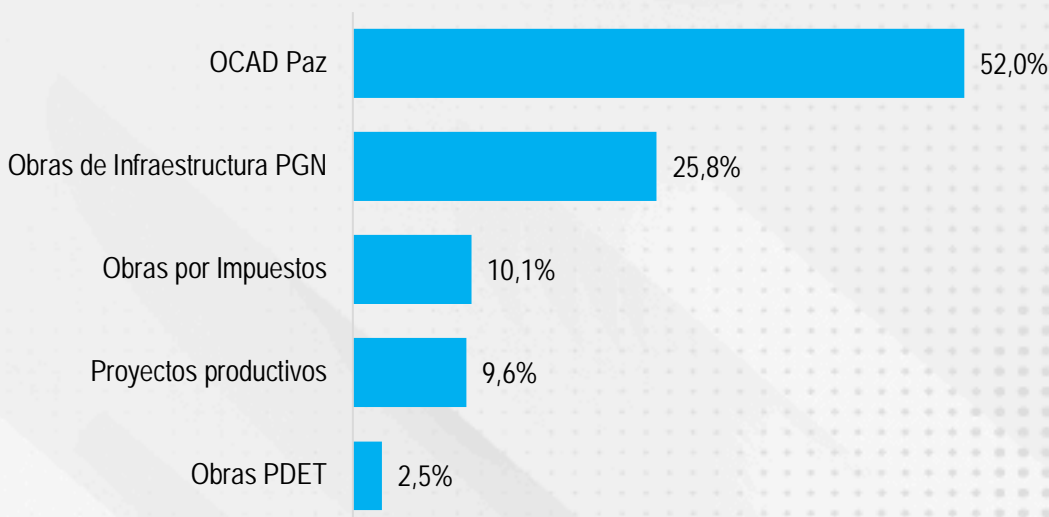

Fuente: Reactivación económica en municipios PDET (ART, 2021)

*Los resultados de esta sección provienen del ejercicio de simulación del efecto de la inversión sobre el producto y el empleo en territorios PDET, disponible en el documento "Reactivación Económica en los Municipios PDET en el marco de la Pandemia" (ART, 2021).





AGENCIA DE RENOVACIÓN
DEL TERRITORIO

PACÍFICO Y FRONTERA NARIÑENSE

POBREZA Y CONDICIONES DE VIDA

305.195 PERSONAS EN 2018 SE
ENCONTRARON EN POBREZA
MULTIDIMENSIONAL. 66% DEL TOTAL DE LA
POBLACIÓN.

LA SUBREGIÓN SE ENCUENTRA 3 PUNTOS
PORCETUALES (P.P.) POR ENCIMA DEL NIVEL
DE POBREZA PDET, EL CUAL SE ENCONTRÓ
PARA EL MISMO PERIODO EN 46%.

Cálculos propios con base en: Pobreza Multidimensional del
Censo de población CNPV – DANE.

MERCADO LABORAL

23,1% TASA DE OCUPACIÓN EN 2020

15,2% TASA DE DESEMPLEO EN 2020

23% DE LOS OCUPADOS SON FORMALES.

CIFRAS – PACÍFICO Y FRONTERA
NARIÑENSE

33,7% TASA DE OCUPACIÓN EN 2020

12,8% TASA DE DESEMPLEO EN 2020

42% DE LOS OCUPADOS SON FORMALES.

CIFRAS PDET

LA SUBREGIÓN TIENE UNA
OCUPACIÓN MENOR EN
10,6 P.P. Y UN DESEMPLEO
MAYOR EN 2,5 P.P.; SIN
EMBARGO, LA
FORMALIDAD ES MAYOR
EN 19 P.P.

Cálculos propios con base en el CNPV 2018 y GEIH - DANE

INDICADORES INSTITUCIONALES

PROMEDIO MEDICIÓN DE DESEMPEÑO
MUNICIPAL (MDM) - DNP

2018		2020	
36,0	45,3	42,9	49,1
cifra SUB	cifra PDET	cifra SUB	cifra PDET

PROMEDIO MEDICIÓN DEL DESEMPEÑO
INSTITUCIONAL (MDI) - DAFP

2018		2021	
46,4	53,0	62,2	58,9
cifra SUB	cifra PDET	cifra SUB	cifra PDET

ACTIVIDAD ECONÓMICA

0,9 BILLONES, VALOR AGREGADO

LA SUBREGIÓN TIENE UNA PARTICIPACIÓN DENTRO DEL
TOTAL DEL VALOR AGREGADO PDET DEL 1,4%.

LA SUBREGIÓN PRESENTO UN CRECIMIENTO DEL 5,6% EN
SU VALOR AGREGADO, SUPERIOR EN 1,3 P.P. A LA TASA
DE CRECIMIENTO REGISTRADA EN EL TOTAL PDET (4,3%)

Cálculos propios con base en los resultados municipales de las Cuentas
Nacionales Departamentales 2020 - DANE.

Nota: Las cifras corresponden al periodo observado del 2019.



INFORMACIÓN DE INTERÉS

Municipios que componen la
subregión:

Barbacoas, El Charco, Francisco
Pizarro, La Tola, Magüi, Mosquera,
Olaya Herrera, Ricaurte, Roberto
Payan, San Andrés de Tumaco y
Santa Bárbara



467.074
habitantes



50,2% Mujeres
49,8% Hombres



68,3%



31,7%

TEJIDO EMPRESARIAL

4.236 EMPRESAS EN LA SUBREGIÓN, SIENDO COMERCIO EL SECTOR ECONÓMICO DONDE SE
CONCENTRAN (61,1%). LAS EMPRESAS DE ESTE TERRITORIO REPRESENTAN EL 3,7% DEL TOTAL PDET. LA
SUBREGIÓN REGISTRÓ UNA REDUCCIÓN DEL 23,5% EN SU TEJIDO EMPRESARIAL EN 2020, MAYOR EN 14,2
P.P. FRENTE A LA REDUCCIÓN DEL TOTAL PDET (9,3%).



- Desde junio y hasta diciembre se inició la fase de planeación participativa con organizaciones étnico-territoriales.
- Desde octubre y hasta noviembre se construyó el PATR, y se firmó el 5 de diciembre.

2018



ANTECEDENTES

La primera acción de posicionamiento de la ART con las comunidades del PDET Pacífico y Frontera fue en el 2017, cuando en el marco de la constitución de la Zona Veredal de Concentración en Tumaco, la ART lideró un proceso de concertación con las comunidades que estaban 5 km a la redonda. En apoyo con el ACNUR, se desarrollaron actividades pedagógicas para informar a las comunidades sobre qué eran los PDET. Ese mismo año comenzó la priorización de las Obras PIC, lo que favoreció la recuperación de la confianza con las comunidades.



2019

- Inició la estrategia "Click por los PDET", una estrategia para movilizar y articular iniciativas a través del sector de la cooperación internacional.
- Se puso en marcha la Estrategia Nación-Territorio.
- Los PDET fueron adoptados por acuerdos municipales y ordenanzas.

- En abril inició la construcción de la Hoja de Ruta
- Se avanzó en la estructuración de los 16 planes sectoriales para liderar la intervención articulada en los territorios de los ministerios e institutos.
- Construcción del MEC con organizaciones étnico-territoriales de segundo nivel.

2020

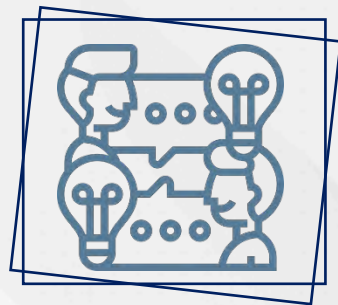

2021

- Se crearon las instancias de las gerencias de proyectos PDET a nivel municipal y departamental.
- En abril se instaló el MEC.
- Se retomaron los encuentros presenciales con GM.

DESAFÍOS

- Concertar una mirada intercultural del territorio con todos los actores, sin que la ART, como institución mediadora, perdiera su liderazgo. Fue así, como a partir del diálogo y la concertación con todos los grupos étnicos, se logró finalmente crear una visión articulada del territorio.

- Articular el PNIS y el PDET en el ejercicio de planeación participativa. Hoy la subregión tiene iniciativas con etiqueta PNIS, pero no se estableció un proceso directo para la creación del PISDA, por lo que estas iniciativas no quedaron articuladas.

- Involucrar a las administraciones en el proceso. La baja participación de los secretarios de despacho municipales en la construcción de los PDET se reflejó en que algunas iniciativas quedaron muy amplias, su presencia las hubiera delimitado mejor. Asimismo, los obstáculos en que los programas de gobierno de las alcaldías contemplaran la inclusión de los PDET. Esta dificultad se superó a través de la una estrategia pedagógica.

BUENAS PRÁCTICAS

- Mantener el diálogo permanente con organizaciones étnico-territoriales, así como con las comunidades en todas las fases de construcción de los PDET, de manera que en la mayoría de los municipios los grupos motor mantienen sus delegados originales.

- Vincular en los equipos territoriales de la ART a personas del territorio con conocimiento de la diversidad cultural y ambiental del territorio para que facilitaran la concertación.

- Incluir a los GM en los Consejos Territoriales de Planeación, como los GM no tiene fuerza normativa, los Consejos Territoriales al tenerlo brindar mayor fuerza al monitoreo y seguimiento de los GM en lo municipal.



¿PDET CÓMO VAMOS?

Pilar 1. Ordenamiento Social de la Propiedad Rural y Uso del Suelo

Formalización de tierras

- ✓ Entre 2018 y 2021, el número de familias campesinas beneficiadas con títulos de formalización y acceso a tierras fue de 160 familias. Los municipios de San Andrés de Tumaco (83), Magui (68) y Santa Bárbara (9), concentraron el 100% de las familias campesinas beneficiadas durante el periodo de análisis.
- ✓ Entre 2018 y 2021, el número de hectáreas formalizadas y adjudicadas alcanzó 150 Ha, lo que representó el 0,1% del total en las 16 subregiones PDET. Se destaca el municipio de Magui (147 Ha), como el territorio donde se formalizaron y adjudicaron el mayor número de hectáreas.

Medio Ambiente

- ! Entre 2018 y 2020, se registraron 8.314 hectáreas deforestadas, lo que representó el 1,9% del total deforestado en las 16 subregiones PDET. Los municipios de El Charco (2.455 Ha), San Andrés de Tumaco (1.599 Ha) y Magui (979 Ha), concentraron el mayor número de hectáreas deforestadas en esta subregión para el periodo en referencia.
- ✓ Al finalizar el 2021, como medida de mitigación y compensación frente a la deforestación, se habían registrado 270.101 árboles sembrados en esta subregión, esta cifra representa el 1,0% del total de árboles sembrados en los territorios PDET.

Restitución de tierras

- ✓ Entre 2019 y 2021, el número de predios entregados y compensados llegó a 70 predios, en el municipio de Maguí se registró el 100% de los predios entregados. Estas cifras ubican a la subregión como la octava en términos de predios entregados y compensados entre las 16 subregiones PDET durante el periodo de análisis.

Pilar 2. Infraestructura y Adecuación de Tierras

Conectividad digital territorial

- ✓ La proporción de hogares con suscripción a internet fijo aumentó 6,2 p.p., al pasar de 3,2% en 2018 a 9,4% en 2021. Adicionalmente, entre 2020 y 2021 se registró un aumento de 2,9 p.p. en la proporción de hogares con suscripción a internet fijo en territorios PDET.
- ✓ Entre 2018 y 2021 se mantuvo estable el número de municipios PDET que contaban con conexión gratuita de internet de alta velocidad en cabeceras municipales, logrando una cobertura total de los 170 municipios a lo largo del cuatrienio.

Infraestructura terrestre, fluvial y aérea

- ✓ El número de kilómetros de vías priorizadas construidas o en mantenimiento en municipios PDET aumentó en 21,1 kilómetros, al pasar de 0 kilómetros en 2019 a 21,1 kilómetros en 2021. Adicionalmente, entre 2020 y 2021 se registró un aumento de 21,1 kilómetros de vías intervenidas.

PAZ:
Avanzar
cumpliendo



160 títulos de formalización y acceso a tierras



270.101 árboles sembrados



70 predios entregados y compensados



Más hogares con suscripción a internet fijo

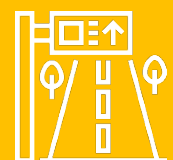

21,1 km de vías priorizadas construidas o en mantenimiento





Provisión de energía

- ! Los nuevos usuarios del servicio de energía eléctrica disminuyeron en 643 usuarios al pasar de 1.271 usuarios en 2018 a 628 usuarios en 2021. Adicionalmente, entre 2020 y 2021 se registró una reducción de 1.018 nuevos usuarios conectados.
- ! La capacidad instalada de fuentes no convencionales de energía y de soluciones de tipo híbrido en las Zonas No Interconectadas (ZNI) aumentó en más del 100% al pasar de 0 MW en 2018 a 0,62 MW en 2021. Sin embargo, entre 2020 y 2021 se registró una reducción del 8,3% en la capacidad de fuentes no convencionales de energía.

Pilar 3. Salud rural

Cobertura de afiliación al SGSSS

- ✓ Entre 2018 y 2021, la cobertura de afiliación al SGSSS en la subregión aumentó 3,5 p.p. Este resultado la ubica como la tercera subregión con mayor crecimiento en términos de cobertura de afiliación al SGSSS durante este periodo. Por otra parte, entre 2020 y 2021 la cobertura aumentó 2,6 p.p.
- ! Sin embargo, para el año 2021 la subregión se ubicó como la segunda con menor cobertura (71,5%) entre las 16 subregiones PDET.

Infraestructura

- ✓ Entre 2018 y 2021, el número de centro de salud construidos o mejorados en los municipios de esta subregión fue de 1. Esta es una de las seis subregiones que han obtenido la construcción o mejora de uno de sus centros de salud durante el periodo de análisis.

Pilar 4. Educación Rural y Primera Infancia Rural

Cobertura neta de educación

- ✓ En 2021, la cobertura neta total en educación fue 66,7% con un incremento de 11,4 p.p. frente a 2018 (55,2%)
- ! Respecto a la cobertura del 2020 (67,3%), el indicador presentó una disminución de 0,6 p.p. en 2021.
- ✓ Por su parte, la cobertura neta de educación secundaria incrementó 13,1 p.p. entre 2018 y 2021, al pasar de 30,1% a 43,2%.
- ! El reto es la cobertura neta de educación media, la cual presentó un nivel bajo en relación con la cobertura total y la cobertura en otros niveles de educación (21,5%).

Cobertura bruta en educación

- ✓ En 2021, la cobertura bruta total en educación fue 82,3% con un incremento de 13,4 p.p. frente a 2018 (68,9%). Respecto a la cobertura del 2020 (81,2%), el indicador presentó un incremento de 1,1 p.p. en 2021.
- ✓ Es importante destacar el comportamiento que presentó la cobertura bruta de educación secundaria, la cual incrementó 19,2 p.p. entre 2018 y 2022, pasando de 63,5% a 82,7%.
- ! El reto es la cobertura bruta de educación media, la cual presentó un nivel bajo en relación con la cobertura total y la cobertura en otros niveles de educación (62,8%).

PAZ:
Avanzar
cumpliendo



71,5% cobertura de
afiliación al SGSSS



1 centro de salud construido o
mejorado



66,7% cobertura neta total
en educación

82,3% cobertura bruta total
en educación



Estudiantes en niveles mínimos e insuficientes en lectura crítica y matemática

- ! En 2021, el porcentaje de estudiantes en niveles mínimo e insuficiente en lectura crítica fue 79,8% con un incremento de 3,1 p.p. frente a 2018 (76,7%). Respecto al porcentaje del 2020 (75,9%), este presentó un incremento de 3,9 p.p.
- ! En 2021, el porcentaje de estudiantes en niveles mínimo e insuficiente en matemáticas fue 84,0% con un incremento de 1,4 p.p. frente a 2018 (82,6%) y 3,9 p.p. respecto a 2020 (80,1%).

Infraestructura educativa

- ✓ En 2021, se dotaron 9 sedes educativas de mobiliario educativo, lo que representa un acumulado entre 2018 y 2021 de 101 centros de educación intervenidos.
- ! Sin embargo, respecto a las sedes dotadas en 2020 (40 sedes), se presentó una disminución de 31 sedes.
- ✓ En línea con lo anterior, en 2021 se intervinieron en infraestructura 42 sedes, representando un acumulado entre 2018 y 2021 de 67 sedes con intervención en sus instalaciones (mantenimiento, construcción y/o ampliación); respecto a 2020 (22 sedes) se incrementó en 20 sedes intervenidas.

Pilar 5. Vivienda Rural, Agua Potable y Saneamiento Básico Rural

- ! La cobertura en alcantarillado en la subregión para 2021 se ubicó en 49,8% con una disminución de 6 p.p. en relación con 2018; en contraste con 2020, la disminución fue de 6 p.p.
- ! Por su parte, el acceso a alcantarillado mostró una cobertura de 36,6% en 2021, disminuyendo en 8,1 p.p. desde 2018; frente a 2020, la cobertura disminuyó en 7,7 p.p.
- ! Finalmente, en aseo se registró una cobertura de 53,5% en 2021, con una reducción de 3,8 p.p. desde 2018; respecto a 2020, se disminuyó en 1,9 p.p.

Pilar 6. Reactivación Económica y Producción Agropecuaria

Número de créditos aprobados a pequeños productores agrícolas

- ✓ Entre 2018 y 2021, el número de créditos aprobados a pequeños productores agrícolas en la subregión aumentó en 3.336 créditos, pasando así de 966 créditos en 2018 a 4.302 créditos en 2021. Dicho aumento ubica a la subregión como la sexta en términos de crecimiento del número de créditos aprobados a pequeños productores agrícolas entre las 16 subregiones PDET durante el periodo de análisis.
- ✓ En cuanto a 2021, la subregión se ubica en la novena posición en términos de la estadística de número de créditos aprobados. Para este mismo año el número de créditos aprobados aumentó un 35,3 frente a la cifra de 2020 (3.180 créditos).

Valor de créditos aprobados a pequeños productores agrícolas

- ✓ Entre 2018 y 2021, el valor de créditos aprobados a pequeños productores agrícolas en esta subregión fue de \$83.923 millones. Este resultado ubica a la subregión como la décima con mayor cuantía de créditos aprobados a pequeños productores agrícolas entre las 16 subregiones PDET durante el periodo de análisis.
- ✓ En cuanto a 2021, la subregión presentó un aumento del 57,4% frente al valor de créditos aprobados a pequeños productores agrícolas de 2020 (\$22.628 millones).

PAZ:
Avanzar
cumpliendo



101 sedes educativas de mobiliario educativo dotadas y 67 intervenidas



\$83.923 millones para créditos aprobados a pequeños productores



4.302 créditos aprobados a pequeños productores



4.552 empresas RUES legalmente constituidas



Número de empresas RUES legalmente constituidas

- ✓ Entre 2018 y 2021, el número de empresas RUES legalmente constituidas en los municipios de esta subregión fue de 4.552 empresas. Este resultado ubica a la subregión como la octava con mayor número de empresas constituidas entre las 16 subregiones PDET durante el periodo de análisis
- ✓ En cuanto a 2021, la subregión presentó un aumento del 28,1% frente al número de empresas RUES legalmente constituidas en 2020 (928).

Personas vinculadas a BEPS en zonas rurales

- ✓ Entre 2018 y 2021, el número de personas vinculadas a BEPS en zonas rurales de municipios PDET de esta subregión fue de 7.361 personas.
- ! Este resultado ubica a la subregión como la tercera con menor número de personas vinculadas a BEPS en zonas rurales entre las 16 subregiones PDET durante el periodo de análisis.
- ✓ En cuanto a 2021, la subregión presentó un aumento del 24,4% frente al número de personas vinculadas a BEPS en zonas rurales de municipios PDET en 2020 (1.797 personas).

Pilar 7. Sistema para la Garantía Progresiva del Derecho a la Alimentación

Alimentación sostenible y nutrición

- ! Entre 2018 y 2021, el número de muertes por desnutrición en niños y niñas menores de cinco años registró una cifra promedio de 10,4 por cada 100.000 niños y niñas nacidos vivos en esta subregión PDET, durante el periodo de análisis referenciado. Para 2021, el número de muertes por desnutrición aumentó en 0,2 frente a lo registrado en 2018.

Prácticas agroecológicas para la producción de alimentos

- ✓ Entre 2020 y 2021, el número de hogares beneficiados con proyectos agroecológicos para la producción de alimento y el autoconsumo fue de 4.370 hogares, esta cifra representa el 10,1% del total de hogares beneficiados en los municipios PDET. Los municipios de San Andrés de Tumaco (2.095), El Charco (1.156) y Ricaurte (619), registraron el mayor número de hogares con esquemas agroecológicos para la producción de alimentos para el autoconsumo en esta subregión.

Pilar 8. Reconciliación, Convivencia y Construcción de Paz

- ✓ El número de personas secuestradas por cada 100.000 habitantes disminuyó entre 2018 y 2021, al pasar de 0,87 en 2018 a 0,21 en 2021. Adicionalmente, entre 2020 y 2021 se registró una reducción en la tasa de secuestro interanual, al pasar de 1,07 en 2020 a 0,21 en 2021.
- ✓ La tasa de homicidios por cada 100.000 habitantes disminuyó entre 2018 y 2021, al pasar de 82 en 2018 a 64,4 en 2021. Adicionalmente, entre 2020 y 2021 se registró una reducción en la tasa de homicidios, al pasar de 69,8 en 2020 a 64,4 en 2021.
- ! La tasa de hurtos por cada 100.000 habitantes aumentó entre 2018 y 2021, al pasar de 105,6 en 2018 a 117,5 en 2021. Adicionalmente, entre 2020 y 2021 se registró un aumento en la tasa de hurtos, al pasar de 77,9 en 2020 a 117,5 en 2021.

PAZ:
Avanzar
cumpliendo



28,1% más empresas RUES legalmente constituidas en 2021



4.370 hogares beneficiados con proyectos agroecológicos para la producción de alimento y el autoconsumo



Menos personas secuestradas



Menos homicidios



INVERSIÓN SUBREGIONAL

A 30 de Junio de 2022 a través de fuentes movilizadoras (Ocad Paz , Art - Fcp , Trazador Paz - Pgn - Subregionalizado , Obras Por Impuestos y Pgn - Obras Pdet) se han invertido cerca de \$ 590 mil millones de pesos en la subregión de Pacifico y Frontera Nariñense. El 51% de los recursos se han aprobado a través del Ocad Paz, mientras que mediante el mecanismo de Pgn - Obras Pdet y Trazador Paz - Pgn - Subregionalizado se han aprobado un 31% adicional..

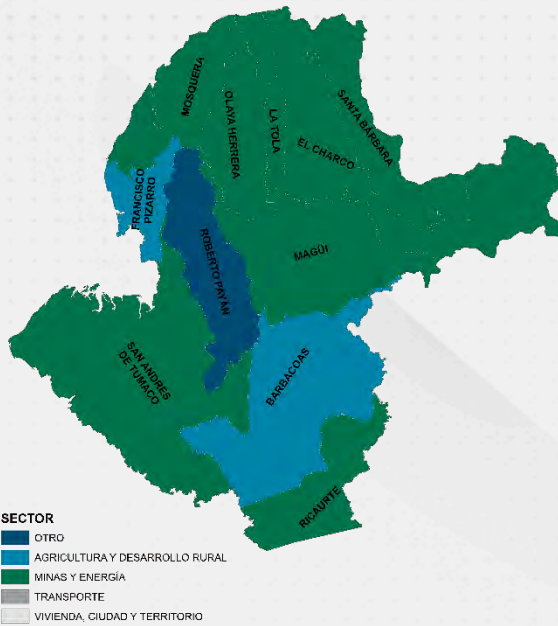

49 de cada 100 pesos se ha dirigido al sector de Minas Y Energía con una inversión aproximada de \$289 mil millones. También resaltan proyectos dirigidos a los sectores de Agricultura Y Desarrollo Rural y Inclusión Social Y Reconciliación con recursos cercanos a los \$169 mil millones.

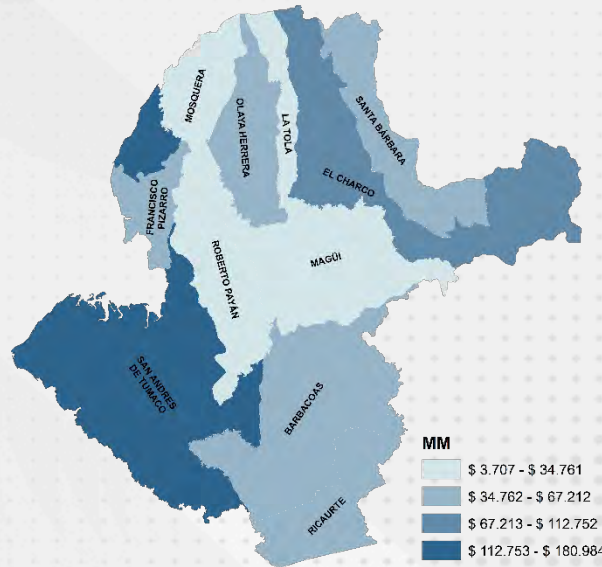

A nivel municipal, se observa que, de los 305 proyectos, 7 benefician a más de un municipio con una inversión cercana a los \$13 mil millones. Los proyectos que solo benefician a un municipio ascienden a 298 con una inversión cerca de los \$577 mil millones. Por ejemplo, resaltan El Charco y Ricaurte/ Nariño con inversiones aproximadas a los \$145 mil millones.

PAZ: Avanzar cumpliendo

Inversión aprobada por fuente de financiación

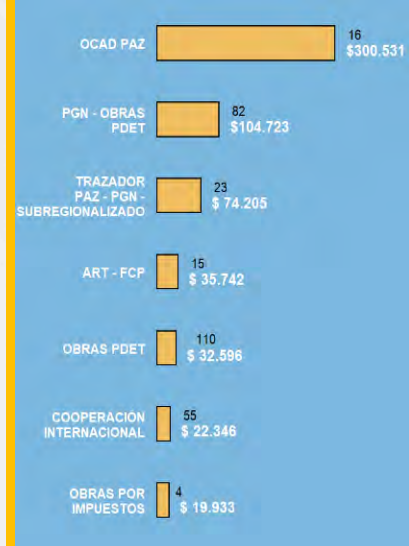

Inversión aprobada por sectores

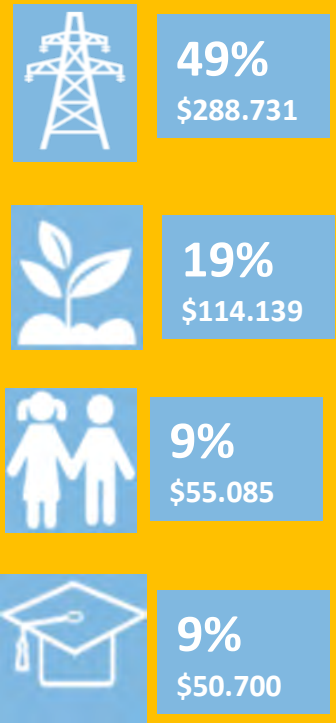



De los 305 proyectos aprobados en esta subregión, el 64% de la inversión se encuentra en ejecución, el 30% en estado de terminado y el 5% restante se encuentran en estructuración.

Los 238 proyectos terminados ascienden a \$176.943 millones, los cuales corresponden al 30% del total de recursos aprobados que han sido ejecutados en la subregión.

238 PROYECTOS TERMINADOS EN 15 SECTORES POR \$176.943 MILLONES.

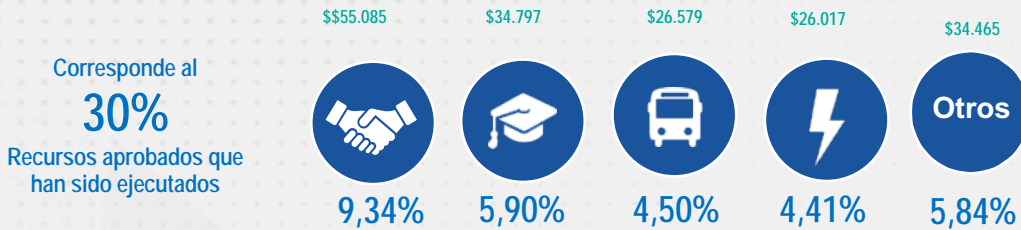

Inversión Aprobada por fuente 2019-2022

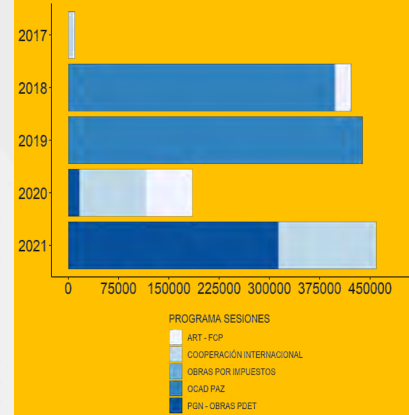

Resultados obtenidos:

EDUCACIÓN	TRANSPORTE	ENERGÍA	ACUEDUCTO Y SANEAMIENTO
<p>62 sedes educativas mejoradas por \$10.385 millones por Obras PDET PGN</p> <p>12 proyectos para el mejoramiento y ampliación de sedes educativas por \$3.835 millones por Obras PDET ART</p> <p>3 proyectos para la construcción y mejoramiento de sedes educativas por \$494 millones y 3 proyectos para la dotación de sedes educativas por \$339 millones por Cooperación Internacional</p> <p>278 sedes educativas dotada por \$11.222 millones por Obras por Impuestos</p>	<p>3 km vías terciarias mejoradas y 1 km vías secundarias mejoradas por \$11.428 millones por OCAD Paz</p> <p>8 proyectos para estudios, mejoramiento y fortalecimiento vial por \$1.908 millones por Cooperación Internacional</p> <p>25 proyectos para el mejoramiento, mantenimiento y fortalecimiento vial por \$7.460 millones por Obras PDET ART</p> <p>1 proyecto para el dragado del canal navegable por \$1.413 millones y 1 proyecto para la construcción de un muro de contención por \$ 2.982 millones por Obras PDET PGN</p>	<p>4 proyectos para la ampliación de cobertura eléctrica por \$15.236 millones por Obras PDET PGN</p>	<p>1 proyecto para la construcción de la red Matriz de conducción por \$8.710 millones por Obras por impuestos.</p> <p>1 proyecto para la construcción de redes de acueducto por \$90 millones por Cooperación Internacional</p> <p>2 proyecto para la construcción de redes de acueducto y baterías sanitarias por \$325 millones por Obras PDET ART</p>

*Los datos de información tomados para los indicadores principales de los proyectos corresponden a los registrados en la MGA a través de la plataforma SUIFP. Los valores de cada indicador, especialmente los de kilómetros de vías no necesariamente reflejan una intervención integral y completa sobre la longitud señalada, sino que estos valores pueden señalar áreas de influencia de la vía relacionadas con las intervenciones específicas.



RECURSOS PROPIOS VS. FUENTES MOVILIZADORAS

La inversión realizada entre 2018 y 2021 en la subregión ascendió a \$366.761 millones por Fuentes Movilizadoras y \$138.705 millones por recursos propios (tributarios y no tributarios), de las entidades territoriales. Lo anterior muestra que en la subregión se invirtió más de 2,64 pesos a través de las fuentes movilizadoras por cada peso invertido mediante los recursos propios de los 11 municipios PDET. Al analizar los datos por municipio se encuentra que a menor nivel de inversión por recursos propios que presentan los municipios, mayor es el nivel de inversión asociada por las fuentes movilizadoras (gráfica No.1).

Gráfica 1. Relación de inversión entre Fuentes Movilizadoras y Recursos Propios en Pacífico y Frontera Nariñense (2018-2021)

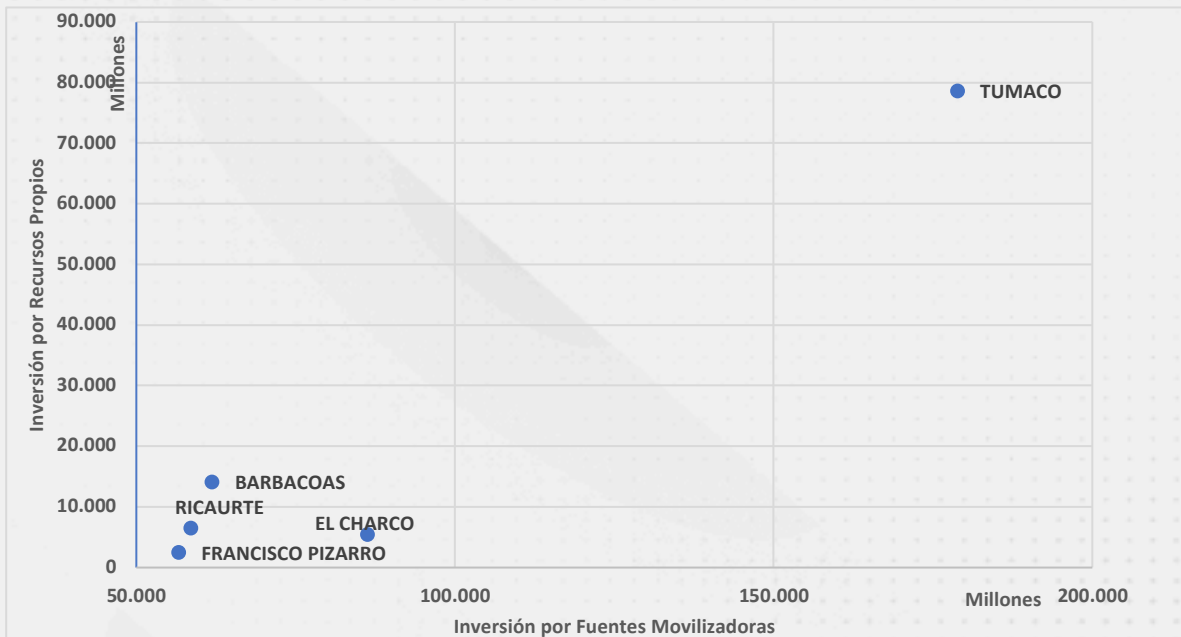

Fuente: FUT y Seguimiento a la inversión SAM-ART (2018-2021)

Los 3 municipios donde se presentó una mayor incidencia de las fuentes movilizadoras en la subregión son:

- ✓ FRANCISCO PIZARRO recibió \$22.2 pesos de Fuentes Movilizadoras por cada peso de Recursos Propios
- ✓ EL CHARCO recibió \$15.9 pesos de Fuentes Movilizadoras por cada peso de Recursos Propios
- ✓ RICAURTE recibió \$9 pesos de Fuentes Movilizadoras por cada peso de Recursos Propios

PAZ:
Avanzar
cumpliendo





¿CUÁL ES EL EFECTO DE LA INVERSIÓN PDET EN EL PRODUCTO SECTORIAL Y EL CRECIMIENTO DEL PIB DEPARTAMENTAL?

Se estima que la inversión por fuentes movilizadoras genera un crecimiento agregado de la economía del departamento de Nariño de aproximadamente **2,19%**. El crecimiento se explica por la inversión en proyectos de Obras de Infraestructura PGN (42,5%), OCAD Paz (28,8%) y Obras PDET (14,8%) (Gráfica 3) *.

El crecimiento del PIB departamental se genera por un aumento en la producción en los sectores de Eliminación de desperdicios y aguas residuales (113,7%), Captación y distribución de agua (83,1%) y Transporte por vía aérea (42,1%) *.

Gráfica 3. Participación de las fuentes movilizadoras en el crecimiento del PIB departamental

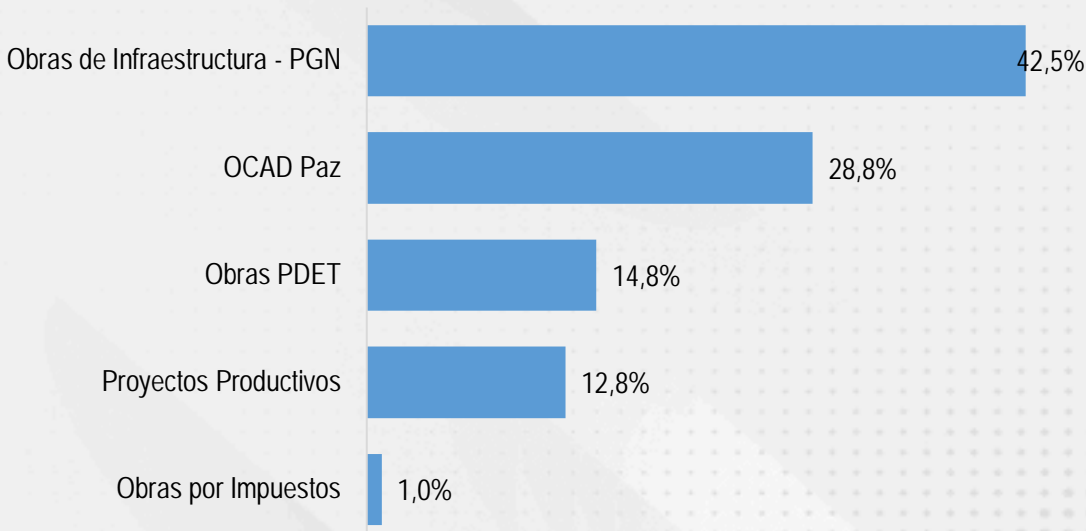

Fuente: Reactivación económica en municipios PDET (ART, 2021)

*Los resultados de esta sección provienen del ejercicio de simulación del efecto de la inversión sobre el producto y el empleo en territorios PDET, disponible en el documento "Reactivación Económica en los Municipios PDET en el marco de la Pandemia" (ART, 2021).





AGENCIA DE RENOVACIÓN
DEL TERRITORIO

PUTUMAYO

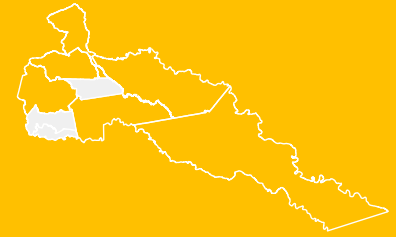

POBREZA Y CONDICIONES DE VIDA

136.159 PERSONAS EN 2018 SE ENCONTRARON EN POBREZA MULTIDIMENSIONAL. 43% DEL TOTAL DE LA POBLACIÓN.

LA SUBREGIÓN SE ENCUENTRA 3 PUNTOS PORCETUALES (P.P.) POR DEBAJO DEL NIVEL DE POBREZA PDET, EL CUAL SE ENCONTRÓ PARA EL MISMO PERIODO EN 46%.

Cálculos propios con base en: Pobreza Multidimensional del Censo de población CNPV – DANE.

INFORMACIÓN DE INTERÉS

Municipios que componen la subregión:

Mocoa, Orito, Puerto Asís, Puerto Caicedo, Puerto Guzmán, Leguízamo, San Miguel, Valle del Guamuez y Villagarzón.

MERCADO LABORAL

32,5% TASA DE OCUPACIÓN EN 2020

13,4% TASA DE DESEMPLEO EN 2020

35% DE LOS OCUPADOS SON FORMALS.

CIFRAS – PUTUMAYO

33,7% TASA DE OCUPACIÓN EN 2020

12,8% TASA DE DESEMPLEO EN 2020

42% DE LOS OCUPADOS SON FORMALS.

CIFRAS PDET

LA SUBREGIÓN TIENE UNA OCUPACIÓN MENOR EN 1,2 P.P. Y UN DESEMPLEO MAYOR EN 0,6 P.P.; SIN EMBARGO, LA FORMALIDAD ES MENOR EN 7 P.P.



325.249
habitantes



50,5% Mujeres
49,5% Hombres



50,2%



49,8%

Cálculos propios con base en el CNPV 2018 y GEIH - DANE

INDICADORES INSTITUCIONALES

PROMEDIO MEDICIÓN DE DESEMPEÑO MUNICIPAL (MDM) - DNP

2018		2020	
39,4	45,3	43,5	49,1

cifra SUB cifra PDET cifra SUB cifra PDET

PROMEDIO MEDICIÓN DEL DESEMPEÑO INSTITUCIONAL (MDI) - DAFP

2018		2021	
52,1	53,0	55,5	58,9

cifra SUB cifra PDET cifra SUB cifra PDET

ACTIVIDAD ECONÓMICA

2,9 BILLONES, VALOR AGREGADO

LA SUBREGIÓN TIENE UNA PARTICIPACIÓN DENTRO DEL TOTAL DEL VALOR AGREGADO PDET DEL 4,7%.

LA SUBREGIÓN PRESENTO UN DECREMENTO DEL 1,9% EN SU VALOR AGREGADO, INFERIOR EN 6,2 P.P. A LA TASA DE CRECIMIENTO REGISTRADA EN EL TOTAL PDET (4,3%)

Cálculos propios con base en los resultados municipales de las Cuentas Nacionales Departamentales 2020 - DANE.

Nota: Las cifras corresponden al periodo observado del 2019.

TEJIDO EMPRESARIAL

10.245 EMPRESAS EN LA SUBREGIÓN, SIENDO COMERCIO EL SECTOR ECONÓMICO DONDE SE CONCENTRAN (49,6%). LAS EMPRESAS DE ESTE TERRITORIO REPRESENTAN EL 8,9% DEL TOTAL PDET. LA SUBREGIÓN REGISTRÓ UNA REDUCCIÓN DEL 1,4% EN SU TEJIDO EMPRESARIAL EN 2020, MENOR EN 7,9 P.P. FRENTE A LA REDUCCIÓN DEL TOTAL PDET (9,3%).



Putumayo fue de las primeras subregiones que arrancó el proceso de formulación de los PDET en 2017. La llegada a territorio se dio también de la mano de las Obras PIC lo que ayudó a que las comunidades se congregaran entorno a la construcción de los PDET

- Iniciaron los diálogos interculturales y con comunidades PNIS, así como con grupos poblacionales de jóvenes y género.
- En agosto se firmaron pactos municipales.
- El 25 de septiembre se firmó el PATR
- Inició la Estrategia Plan 50/51 para el mejoramiento de vías terciarias en Puerto

2018



- Finalizó la ejecución de las Obras PIC.
- Entre mayo y julio se firmaron los acuerdos y la ordenanza a nivel departamental para la adopción del PDET como política pública. - La Estrategia Nación-Territorio fortaleció el avance de la región en la implementación de las iniciativas, mediante las mesas de impulso y las instancias institucionales. - Se apoyó el empalme entre los gobiernos salientes y las nuevas administraciones.

2019

- En septiembre se construyó y validó la Hoja de Ruta.
- Se transitó hacia la virtualidad por la pandemia.
- La Estrategia Nación-Territorio fue la que resultó más afectada.
- Se firmó el protocolo MEC.

2020



- Se regresó paulatinamente a las actividades en territorio.
- El 27 de marzo se firmó la Hoja de Ruta por parte de grupos étnicos, bajo los protocolos covid-19.

2021

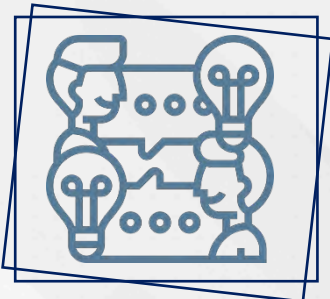

- La construcción de la ruta étnica. En Putumayo se construyó comunidad a comunidad, de acuerdo con lo solicitado por las mismas comunidades, sectorizando los grupos por pueblo indígena y por cercanía geográfica, y respetando la propuesta de los pueblos étnicos del depto.

DESAFÍOS

- Lograr que el PDET no se perdiera en la transición de los nuevos gobiernos. En este, el apoyo de la Cooperación Internacional ha sido central para socializar los PDET con los candidatos a las alcaldías y la gobernación, y garantizar la transición en los planes de gobierno. El resultado fue que el Gobernador de Putumayo y varios alcaldes construyeron sus planes de desarrollo alineados al PDET.
- El pilar 1 ha sido el más desafiante por el contexto institucional de su aplicación, ello sumado a la idea de las administraciones locales de que "lo que se ve o no se toca no parece que se estuviera haciendo" que los lleva a impulsar proyectos del pilar 2.

BUENAS PRÁCTICAS

Algunos miembros del equipo funcionan como "padrinos" de los municipios, apoyando el proceso de articulación entre PDET y Planes de Desarrollo.



PAZ: Avanzar cumpliendo CASO DE INTERÉS: RUTAS PDET

Las Rutas PDET hacen parte de un proyecto a 4 años, financiado por la Unión Europea a través del Fondo Europeo para la Paz, y liderado por el Gobierno Nacional, cuyo propósito es consolidar las cadenas cacaoteras y lácteas en los departamentos de Putumayo, Caquetá y Nariño (Tumaco). El Proyecto se ha desarrollado en torno a cinco ejes: i. el mejoramiento de la infraestructura vía; ii. el fomento al encadenamiento productivo; iii. el apoyo a la aceleración empresarial y financiera; iv. el impulso a la innovación tecnológica; y v. la promoción de alianzas. En el Putumayo, Rutas PDET ha fortalecido la cadena cacaotera en los municipios de Mocoa, Villagarzón, Puerto Guzmán y Orito. Este proyecto es un caso de especial interés para la subregión porque responde a las necesidades y prioridades identificadas por las comunidades en el marco de la planeación participativa, y por el esfuerzo conjunto que ha representado en el fortalecimiento de la participación. Esta es una apuesta con un enfoque integral diferencial y territorial. Su presupuesto es de 18 millones de euros de la Unión Europea y 3 millones de euros de los gobiernos a nivel nacional, departamental y municipales. El principal desafío que tiene el proyecto ha sido lograr la consolidación de la cadena cacaotera de los cuatro municipios y en las organizaciones comunitarias que participan de éste como lo son Aprocapa y Nukanchipa Musu Muscuicuna en Mocoa, Asoprocvip en Villagarzón, Musu Pakarii en Puerto Guzmán y Asoprocao en Orito. Cabe resaltar que el programa posee un enfoque fuerte de género y vincula familias indígenas al proceso.

El aprendizaje de este caso ha sido el reconocimiento de que para fortalecer el campo se deben desarrollar proyectos con una mirada integradora en diferentes niveles. En este caso los efectos del proyecto serán desencadenantes de transformaciones a gran escala en el municipio, de manera que, el mejoramiento de vías terciarias y caminos disminuirá los costos de producción de los productos agrícolas, también mejorarán las condiciones de ingreso de insumos hacia las fincas y los tiempos de transporte hacia los centros de acopio, los puntos de compra y venta, las plazas de mercado, entre otros



¿PDET CÓMO VAMOS?

Pilar 1. Ordenamiento Social de la Propiedad Rural y Uso del Suelo

Formalización de tierras

- ✓ Entre 2018 y 2021, el número de familias campesinas beneficiadas con títulos de formalización y acceso a tierras fue de 4.522 familias. Los municipios de Orito (1.146), Puerto Asís (910) y Puerto Guzmán (783), concentraron el mayor número de familias campesinas beneficiadas durante el periodo de análisis. Estas cifras ubican a la subregión como la segunda en términos de familias campesinas beneficiadas con títulos de formalización y acceso a tierras entre las 16 subregiones PDET.
- ✓ Entre 2018 y 2021, el número de hectáreas formalizadas y adjudicadas alcanzó 86.402 Ha, lo que representó el 32,6% del total en las 16 subregiones PDET. Se destacaron los municipios de Puerto Guzmán (38.745 Ha), Orito (13.913 Ha) y Puerto Asís (12.496 Ha), como los territorios donde se formalizaron y adjudicaron el mayor número de

Medio Ambiente

- ! Entre 2018 y 2020, se registraron 37.606 hectáreas deforestadas, lo que representó el 8,4% del total deforestado en las 16 subregiones PDET. Los municipios de Puerto Guzmán (16.450 Ha), Leguízamo (9.321 Ha) y Puerto Asís (4.391 Ha), concentraron el mayor número de hectáreas deforestadas en esta subregión para el periodo en referencia.
- ✓ Al finalizar el 2021, como medida de mitigación y compensación frente a la deforestación, se habían registrado 1.226.270 árboles sembrados en esta subregión, esta cifra representa el 4,6% del total de árboles sembrados en los territorios PDET.

Restitución de tierras

Entre 2019 y 2021, el número de predios entregados y compensados llegó a 150 predios, sobresalen los municipios de Valle del Guamuez (49), Orito (45) y Villagarzón (22), como los territorios donde se entregaron la mayor cantidad de predios. Estas cifras ubican a la subregión como la sexta en términos de predios entregados y compensados entre las 16 subregiones PDET durante el periodo de análisis

Pilar 2. Infraestructura y Adecuación de Tierras

Conectividad digital territorial

- ! La proporción de hogares con suscripción a internet fijo disminuyó 2,7 p.p., al pasar de 12,1% en 2018 a 9,4% en 2021. Adicionalmente, entre 2020 y 2021 se registró una reducción de 7,9 p.p. en la proporción de hogares con suscripción a internet fijo en territorios PDET.
- ✓ Entre 2018 y 2021 se mantuvo estable el número de municipios PDET que contaban con conexión gratuita de internet de alta velocidad en cabeceras municipales, logrando una cobertura total de los 170 municipios a lo largo del cuatrienio.

Infraestructura terrestre, fluvial y aérea

- ✓ El número de kilómetros de vías priorizadas construidas o en mantenimiento en municipios PDET aumentó en 31 kilómetros, al pasar de 0 kilómetros en 2019 a 31 kilómetros en 2021. Adicionalmente, entre 2020 y 2021 se registró un aumento de 20,2 kilómetros de vías intervenidas.

PAZ:
Avanzar
cumpliendo



4.522 títulos de formalización y acceso a tierras



86.402 títulos de formalización y acceso a tierras



150 predios entregados y compensados

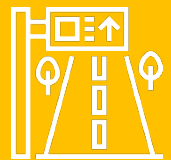

Más vías priorizadas construidas o en mantenimiento



Provisión de energía

- ✓ Los nuevos usuarios del servicio de energía eléctrica aumentaron en 2.969 usuarios al pasar de 0 usuarios en 2018 a 2.969 usuarios en 2021. Adicionalmente, entre 2020 y 2021 se registró un aumento de 2.746 nuevos usuarios conectados.
- ✓ La capacidad instalada de fuentes no convencionales de energía y de soluciones de tipo híbrido en las Zonas No Interconectadas (ZNI) aumentó en más del 100% al pasar de 0,07 MW en 2018 a 1,55 MW en 2021. Adicionalmente, entre 2020 y 2021 se registró un aumento del 100% en la capacidad de fuentes no convencionales de energía.

Pilar 3. Salud rural

Cobertura de afiliación al SGSSS

- ✓ Entre 2018 y 2021, la cobertura de afiliación al SGSSS en la subregión aumentó 0,4 p.p. Este resultado la ubica como la novena subregión con mayor crecimiento en términos de cobertura de afiliación al SGSSS durante este periodo. Por otra parte, entre 2020 y 2021 la cobertura aumentó 0,9 p.p.
- ! Sin embargo, para el año 2021 la subregión se ubicó como la quinta con menor cobertura (88,2%) entre las 16 subregiones PDET.

Infraestructura

- ✓ Entre 2018 y 2021, el número de centro de salud construidos o mejorados en los municipios de esta subregión fue de 2. Esta es una de las seis subregiones que han obtenido la construcción o mejora de uno de sus centros de salud durante el periodo de análisis.

Pilar 4. Educación Rural y Primera Infancia Rural

Cobertura neta de educación

- ✓ En 2021, la cobertura neta total en educación fue 84,1% con un incremento de 2,6 p.p. frente a 2018 (81,5%) y 0,3 p.p. respecto a 2020 (83,8%).
- ✓ Por su parte, la cobertura neta de transición incrementó 8,3 p.p. entre 2018 y 2021, al pasar de 42,2% a 50,5%.
- ! El reto es la cobertura neta de educación media, la cual presentó un nivel bajo en relación con la cobertura total y la cobertura en otros niveles de educación (37,8%).

Cobertura bruta en educación

- ✓ En 2021, la cobertura bruta total en educación fue 95,5% con un incremento de 3,2 p.p. frente a 2018 (92,3%) y 0,8 p.p. respecto a 2020 (94,7%).
- ✓ Es importante destacar el comportamiento que presentó la cobertura bruta de educación secundaria, la cual incrementó 4,4 p.p. entre 2018 y 2022, pasando de 98,7% a 103,1%.
- ! El reto es la cobertura bruta de educación media, la cual presentó un nivel bajo en relación con la cobertura total y la cobertura en otros niveles de educación (74,1%).

Estudiantes en niveles mínimos e insuficientes en lectura crítica y matemática

- ✓ En 2021, el porcentaje de estudiantes en niveles mínimo e insuficiente en lectura crítica fue 53,7% con una disminución de 0,3 p.p. frente a 2018 (54,0%).
- ! Sin embargo, respecto al porcentaje del 2020 (53,4%), este presentó un incremento de 0,3 p.p.

PAZ:
Avanzar
cumpliendo



2.969 nuevos usuarios del servicio de energía eléctrica



88,2% cobertura de afiliación al SGSSS



Mayor cobertura neta y bruta en educación frente a 2018



84,1% cobertura neta total en educación

95,5% cobertura bruta total en educación





- ! En 2021, el porcentaje de estudiantes en niveles mínimo e insuficiente en matemáticas fue 58,8% con un incremento de 0,5 p.p. frente a 2018 (58,3%) y 3,4 p.p. respecto a 2020 (55,4%).

Infraestructura educativa

- ✓ En 2021, se dotaron 329 sedes educativas de mobiliario educativo, lo que representa un acumulado entre 2018 y 2021 de 367 centros de educación intervenidos. Respecto a las sedes dotadas en 2020 (2 sedes), se presentó un incremento de 327 sedes.
- ✓ En línea con lo anterior, en 2021 se intervinieron en infraestructura 13 sedes, representando un acumulado entre 2018 y 2021 de 51 sedes con intervención en sus instalaciones (mantenimiento, construcción y/o ampliación).
- ! Respecto a 2020 (21 sedes) se redujo en 8 sedes intervenidas en 2021.

Pilar 5. Rural, Agua Potable y Saneamiento Básico Rural

- ✓ La cobertura en alcantarillado en la subregión para 2021 se ubicó en 36,6% con una disminución de 6,3 p.p. en relación con 2018.
- ! En contraste con 2020, la cobertura en alcantarillado aumentó 2,6 p.p.
- ! Por su parte, el acceso a alcantarillado mostró una cobertura de 42,2% en 2021, con una disminución de 10,7 p.p. desde 2018; frente a 2020, la cobertura disminuyó en 0,3 p.p.
- ! Finalmente, en aseo se registró una cobertura de 44,6% en 2021, con una reducción de 9,5 p.p. desde 2018.
- ✓ Respecto a 2020, la cobertura en aseo incrementó en 0,3 p.p.

Pilar 6. Reactivación Económica y Producción Agropecuaria

Número de créditos aprobados a pequeños productores agrícolas

- ✓ Entre 2018 y 2021, el número de créditos aprobados a pequeños productores agrícolas en la subregión aumentó en 4.185 créditos, pasando así de 1.950 créditos en 2018 a 6.135 créditos en 2021. Dicho aumento ubica a la subregión como la tercera en términos de crecimiento del número de créditos aprobados a pequeños productores agrícolas entre las 16 subregiones PDET durante el periodo de análisis.
- ✓ En cuanto a 2021, la subregión se ubica en la tercera posición en términos de la estadística de número de créditos aprobados. Para este mismo, año el número de créditos aprobados aumentó un 9,9% frente a la cifra de 2020 (5.584 créditos).

Valor de créditos aprobados a pequeños productores agrícolas

- ✓ Entre 2018 y 2021, el valor de créditos aprobados a pequeños productores agrícolas en esta subregión fue de \$139.019 millones. Este resultado ubica a la subregión como la cuarta con mayor cuantía de créditos aprobados a pequeños productores agrícolas entre las 16 subregiones PDET durante el periodo de análisis.
- ! En cuanto a 2021, la subregión presentó una reducción del 1,8% frente al valor de créditos aprobados a pequeños productores agrícolas de 2020 (\$47.228 millones).

PAZ:
Avanzar
cumpliendo



367 sedes educativas de mobiliario educativo dotadas y **51** intervenidas



6.135 créditos aprobados a pequeños productores



\$139.019 millones para créditos aprobados a pequeños productores



8.938 empresas RUES legalmente constituidas



Número de empresas RUES legalmente constituidas

- ✓ Entre 2018 y 2021, el número de empresas RUES legalmente constituidas en los municipios de esta subregión fue de 8.938 empresas. Este resultado ubica a la subregión como la cuarta con mayor número de empresas constituidas entre las 16 subregiones PDET durante el periodo de análisis.
- ✓ En cuanto a 2021, la subregión presentó un leve aumento del 0,9% frente al número de empresas RUES legalmente constituidas en 2020 (2.386 empresas).

Personas vinculadas a BEPS en zonas rurales

- ✓ Entre 2018 y 2021, el número de personas vinculadas a BEPS en zonas rurales de municipios PDET de esta subregión fue de 21.600 personas. Este resultado ubica a la subregión como la cuarta con mayor número de personas vinculadas a BEPS en zonas rurales entre las 16 subregiones PDET durante el periodo de análisis.
- ✓ En cuanto a 2021, la subregión presentó un aumento del 13,3% frente al número de personas vinculadas a BEPS en zonas rurales de municipios PDET en 2020 (5.684 personas).

Proyectos productivos de la Unidad de Restitución de Tierras

- ✓ Entre 2018 y 2021, se han llevado a cabo 131 proyectos productivos de la Unidad de Restitución de Tierras en los municipios PDET de esta subregión. Este resultado representa el 10,7% del total de proyectos productivos de la Unidad de Restitución de Tierras desarrollados en territorios PDET durante el periodo de análisis.

Pilar 7. Sistema para la Garantía Progresiva del Derecho a la Alimentación

Alimentación sostenible y nutrición

- ✓ Entre 2018 y 2021, el número de muertes por desnutrición en niños y niñas menores de cinco años registró una cifra promedio de 6,4 por cada 100.000 niños y niñas nacidos vivos en esta subregión PDET, durante el periodo de análisis referenciado. Para 2021, el número de muertes por desnutrición aumentó en 2,8 frente a lo registrado en 2018.

Prácticas agroecológicas para la producción de alimentos

- ✓ Entre 2020 y 2021, el número de hogares beneficiados con proyectos agroecológicos para la producción de alimento y el autoconsumo fue de 2.723 hogares, esta cifra representa el 6,3% del total de hogares beneficiados en los municipios PDET. Los municipios de San Miguel (696), Mocoa (641) y Villagarzón (475), registraron el mayor número de hogares con esquemas agroecológicos para la producción de alimentos para el autoconsumo en esta subregión.

Pilar 8. Reconciliación, Convivencia y Construcción de Paz

- ✓ El número de personas secuestradas por cada 100.000 habitantes disminuyó entre 2018 y 2021, al pasar de 1,59 en 2018 a 0 en 2021. Adicionalmente, entre 2020 y 2021 se registró una reducción en la tasa de secuestro interanual, al pasar de 0,31 en 2020 a 0 en 2021.
- ! La tasa de homicidios por cada 100.000 habitantes aumentó entre 2018 y 2021, al pasar de 49,9 en 2018 a 57,6 en 2021. Adicionalmente, entre 2020 y 2021 se registró un aumento en la tasa de homicidios, al pasar de 49,5 en 2020 a 57,6 en 2021.
- ✓ La tasa de hurtos por cada 100.000 habitantes disminuyó entre 2018 y 2021, al pasar de 301,4 en 2018 a 182,6 en 2021. Adicionalmente, entre 2020 y 2021 se registró una reducción en la tasa de hurtos, al pasar de 202 en 2020 a 182,6 en 2021.

PAZ:
Avanzar
cumpliendo



21.600 personas
vinculadas a BEPS en zonas
rurales



2.723 hogares beneficiados
con proyectos agroecológicos
para la producción de alimento
y el autoconsumo



0 personas secuestradas



Menos hurtos





INVERSIÓN SUBREGIONAL

A 30 de Junio de 2022 a través de fuentes movilizadoras (Ocad Paz , Art - Fcp , Trazador Paz - Pgn - Subregionalizado , Obras Por Impuestos y Pgn - Obras Pdet) se han invertido cerca de \$ 665 mil millones de pesos en la subregión de Putumayo. El 65% de los recursos se han aprobado a través del Ocad Paz, mientras que mediante el mecanismo de Trazador Paz - Pgn - Subregionalizado y Obras Por Impuestos se han aprobado un 16% adicional.



33 de cada 100 pesos se ha dirigido al sector de Minas Y Energía con una inversión aproximada de \$217 mil millones. También resaltan proyectos dirigidos a los sectores de Transporte y Agricultura Y Desarrollo Rural con recursos cercanos a los \$210 mil millones

A nivel municipal, se observa que, de los 133 proyectos, 3 benefician a más de un municipio con una inversión cercana a los \$14 mil millones. Los proyectos que solo benefician a un municipio ascienden a 130 con una inversión cerca de los \$314 mil millones. Por ejemplo, resaltan López y Guapi con inversiones aproximadas a los \$129 mil millones.

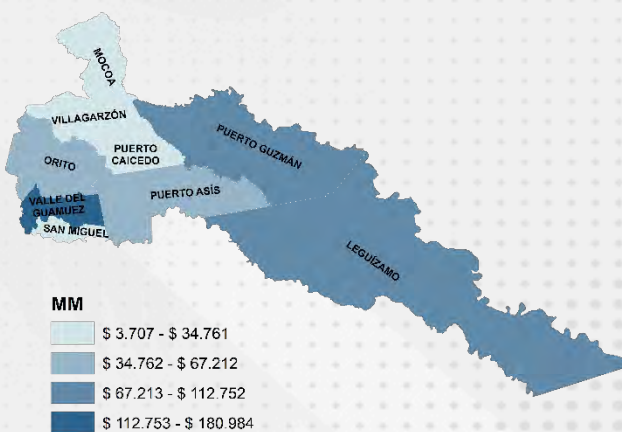

Inversión aprobada por fuente de financiación

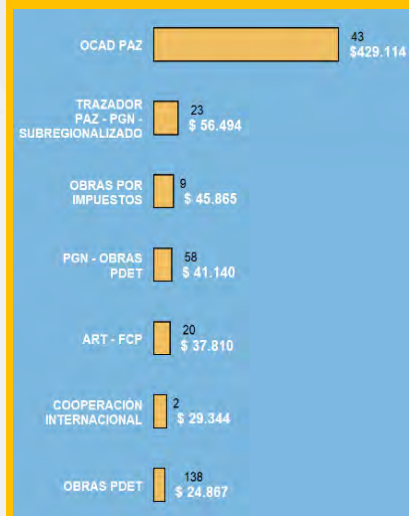

Inversión aprobada por sectores

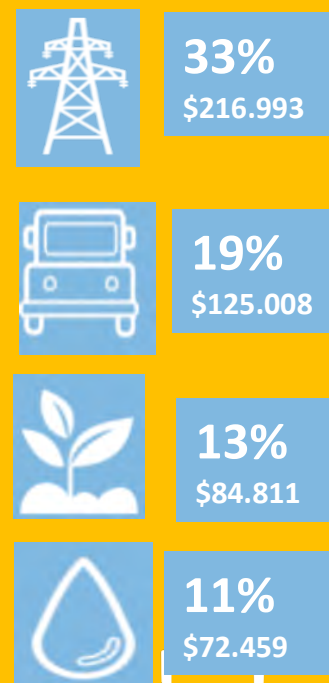



De los 293 proyectos aprobados en esta subregión, el 63% de la inversión se encuentra en ejecución, el 25% en estado de terminado y el 12% restante se encuentran en estructuración

Los 230 proyectos terminados ascienden a \$165.609 millones, los cuales corresponden al 25% del total de recursos aprobados que han sido ejecutados en la subregión

230 PROYECTOS TERMINADOS EN 14 SECTORES POR \$165.609 MILLONES.

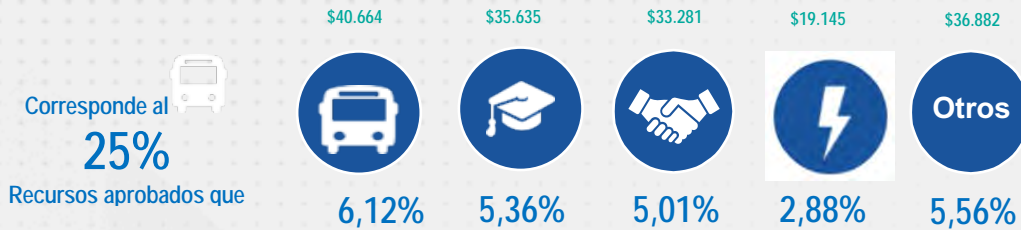

Resultados obtenidos:

TRANSPORTE	EDUCACION	AGRICULTURA Y DESARROLLO RURAL	ENERGÍA
<p>8 Km de vía terciaria construida por \$13.018 millones y 3 Km de vía terciaria mejorada por \$7.591 por Obras por Impuestos</p> <p>45 proyectos para el mejoramiento y mantenimiento de vías terciarias por \$13.457 millones por Obras PDET-ART</p> <p>0,65 km de vía urbana mejorada por \$2.197 millones por OCAD PAZ</p>	<p>375 sedes educativas dotadas \$ 8.941 millones por Obras por Impuestos</p> <p>35 sedes educativas mejoradas por \$ 4.169 millones por Obras PDET- PGN</p> <p>9 sedes educativas mejoradas por \$ 12.378 millones por OCAD PAZ</p> <p>8 proyectos para el mejoramiento de infraestructura educativa por \$1.353 millones por Obras PDET- ART</p>	<p>807 productores apoyados con activos productivos y de comercialización por \$ 1.106 millones por OCAD PAZ</p> <p>2 proyectos para el establecimiento y sostenimiento de plantaciones de Cacao por \$ 3.197 millones y 2 proyectos para la producción de cachama blanca por \$ 1.844 millones por Proyectos Productivos</p>	<p>328 unidades de Generación Fotovoltaica de energía eléctrica instaladas por \$6.630 millones por OCAD PAZ</p> <p>24 proyectos para la implementación de sistemas de generación solar fotovoltaica por \$2.325 millones por Obras PDET- ART</p>

Inversión Aprobada por fuente 2018-2021

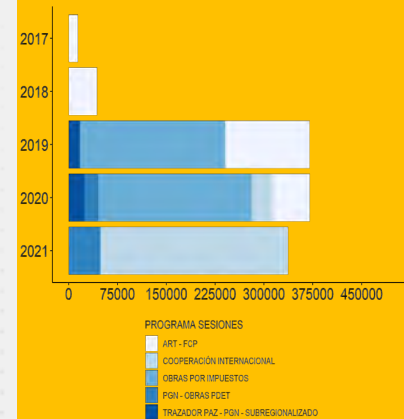

*Los datos de información tomados para los indicadores principales de los proyectos corresponden a los registrados en la MGA a través de la plataforma SUIFP. Los valores de cada indicador, especialmente los de kilómetros de vías no necesariamente reflejan una intervención integral y completa sobre la longitud señalada, sino que estos valores pueden señalar áreas de influencia de la vía relacionadas con las intervenciones específicas.



RECURSOS PROPIOS VS. FUENTES MOVILIZADORAS

La inversión realizada entre 2018 y 2021 en la subregión ascendió a \$656.082 mil millones por Fuentes Movilizadoras y \$226.200 millones por recursos propios (tributarios y no tributarios), de las entidades territoriales. Lo anterior muestra que en la subregión se invirtió más de 2.90 pesos a través de las fuentes movilizadoras por cada peso invertido mediante los recursos propios de los 9 municipios PDET. Al analizar los datos por municipio se encuentra que a menor nivel de inversión por recursos propios que presentan los municipios, mayor es el nivel de inversión asociada por las fuentes movilizadoras (gráfica No.1).

Gráfica 1. Relación de inversión entre Fuentes Movilizadoras y Recursos Propios en Putumayo (2018-2021)

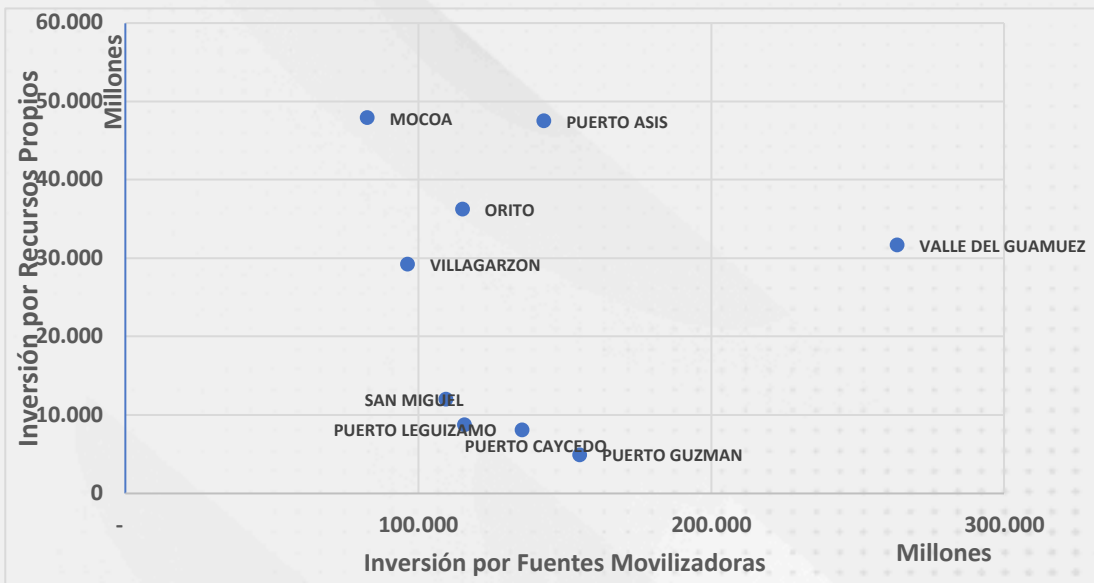

Fuente: FUT y Seguimiento a la inversión SAM-ART (2018-2021)

Los 3 municipios donde se presentó una mayor incidencia de las fuentes movilizadoras en la subregión son:

- ✓ PUERTO GUZMAN recibió \$31.6 pesos de Fuentes Movilizadoras por cada peso de Recursos Propios
- ✓ PUERTO CAYCEDO recibió \$16.7 pesos de Fuentes Movilizadoras por cada peso de Recursos Propios
- ✓ PUERTO LEGUIZAMO recibió \$13.3 pesos de Fuentes Movilizadoras por cada peso de Recursos Propios





¿CUÁL ES EL EFECTO DE LA INVERSIÓN PDET EN EL PRODUCTO SECTORIAL Y EL CRECIMIENTO DEL PIB DEPARTAMENTAL?

Se estima que la inversión por fuentes movilizadoras genera un crecimiento agregado de la economía del departamento del Putumayo de aproximadamente **10,47%**. El crecimiento se explica por la inversión en proyectos de OCAD Paz (70,5%), Proyectos productivos (10,9%) y Obras de Infraestructura PGN (8,0%) *.

El crecimiento del PIB departamental se genera por un aumento en la producción en los sectores de Eliminación de desperdicios y aguas residuales (3608,4%), Minerales metálicos (1729,5%) y Captación y distribución de agua (1488,8%) *.

Gráfica 3. Participación de las fuentes movilizadoras en el crecimiento del PIB departamental

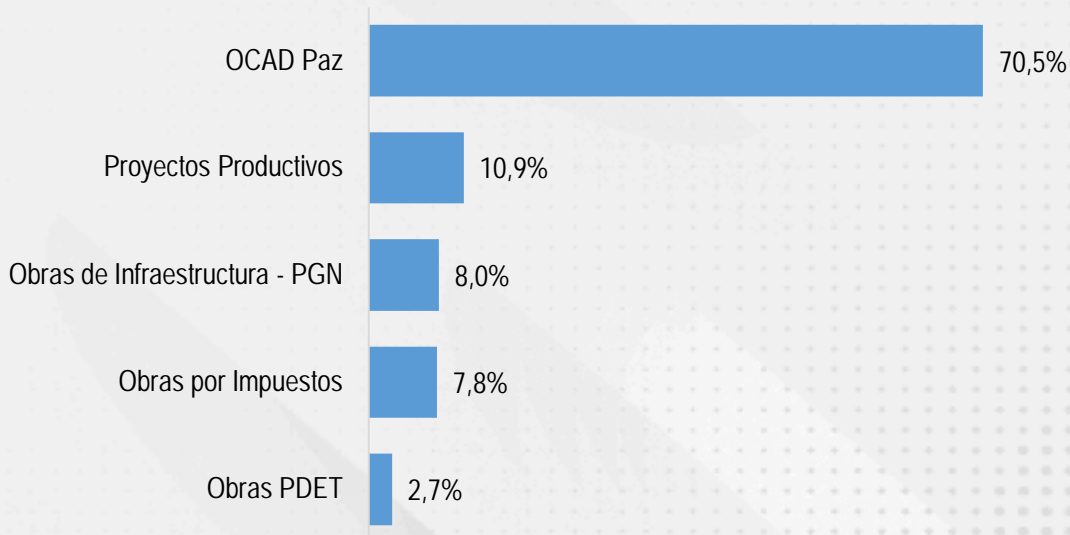

Fuente: Reactivación económica en municipios PDET (ART, 2021)

*Los resultados de esta sección provienen del ejercicio de simulación del efecto de la inversión sobre el producto y el empleo en territorios PDET, disponible en el documento "Reactivación Económica en los Municipios PDET en el marco de la Pandemia" (ART, 2021).





AGENCIA DE RENOVACIÓN
DEL TERRITORIO

SIERRA NEVADA-PERIJÁ



INFORMACIÓN DE INTERÉS

Municipios que componen la subregión:

Valledupar, Agustín Codazzi, Becerril, La Jagua de Ibérico, Manaure, Pueblo Bello, La Paz, San Diego, Dibulla, Fonseca, San Juan del Cesar, Santa Marta, Aracataca, Ciénaga y Fundación.

POBREZA Y CONDICIONES DE VIDA

529.727 PERSONAS EN 2018 SE ENCONTRARON EN POBREZA MULTIDIMENSIONAL. 34% DEL TOTAL DE LA POBLACIÓN.

LA SUBREGIÓN SE ENCUENTRA 12 PUNTOS PORCETUALES (P.P.) POR DEBAJO DEL NIVEL DE POBREZA PDET, EL CUAL SE ENCONTRÓ PARA EL MISMO PERIODO EN 46%.

Cálculos propios con base en: Pobreza Multidimensional del Censo de población CNPV – DANE.

MERCADO LABORAL

35% TASA DE OCUPACIÓN EN 2020

15,9% TASA DE DESEMPLEO EN 2020

65% DE LOS OCUPADOS SON FORMALES.

CIFRAS – SIERRA NEVADA PERIJÁ

33,7% TASA DE OCUPACIÓN EN 2020

12,8% TASA DE DESEMPLEO EN 2020

42% DE LOS OCUPADOS SON FORMALES.

CIFRAS PDET

LA SUBREGIÓN TIENE UNA OCUPACIÓN MAYOR EN 1,3 P.P. Y UN DESEMPLEO MAYOR EN 3,1 P.P.; SIN EMBARGO, LA FORMALIDAD ES MAYOR EN 25 P.P.

Cálculos propios con base en el CNPV 2018 y GEIH - DANE

INDICADORES INSTITUCIONALES

PROMEDIO MEDICIÓN DE DESEMPEÑO MUNICIPAL (MDM) - DNP

2018		2020	
48,6	45,3	47,7	49,1
cifra SUB	cifra PDET	cifra SUB	cifra PDET

PROMEDIO MEDICIÓN DEL DESEMPEÑO INSTITUCIONAL (MDI) - DAFP

2018		2021	
55,9	53,0	65,3	58,9
cifra SUB	cifra PDET	cifra SUB	cifra PDET

ACTIVIDAD ECONÓMICA

11,6 BILLONES, VALOR AGREGADO

LA SUBREGIÓN TIENE UNA PARTICIPACIÓN DENTRO DEL TOTAL DEL VALOR AGREGADO PDET DEL 18,5%.

LA SUBREGIÓN PRESENTO UN CRECIMIENTO DEL 6,7% EN SU VALOR AGREGADO, INFERIOR EN 11 P.P. A LA TASA DE CRECIMIENTO REGISTRADA EN EL TOTAL PDET (4,3%)

Cálculos propios con base en los resultados municipales de las Cuentas Nacionales Departamentales 2020 - DANE.

Nota: Las cifras corresponden al periodo observado del 2019.



1.673.353 habitantes



50,9% Mujeres
49,1% Hombres



17,2%



82,8%

TEJIDO EMPRESARIAL

36.167 EMPRESAS EN LA SUBREGIÓN, SIENDO COMERCIO EL SECTOR ECONÓMICO DONDE SE CONCENTRAN (39,4%). LAS EMPRESAS DE ESTE TERRITORIO REPRESENTAN EL 31,3% DEL TOTAL PDET. LA SUBREGIÓN REGISTRÓ UNA REDUCCIÓN DEL 9,4% EN SU TEJIDO EMPRESARIAL EN 2020, MAYOR EN 0,1 P.P. FRENTE A LA REDUCCIÓN DEL TOTAL PDET (9,3%).



La subregión de Sierra Nevada y Perijá no se había creado formalmente para 2017, por esta razón los primeros meses no hubo un equipo ni una estructura administrativa sólida. Con los meses se incluyó al municipio de Manaure pues se pensó que el ETCR estaba localizado en La Paz -Cesar. Es hasta la visita en terreno de Naciones Unidas, la ART y otras entidades que se verifica que el ETCR está en Manaure. Ese año, la ART llegó a los 15 municipios de la mano de la construcción de las Obras de Pequeña Infraestructura Comunitaria, y del inicio de proyectos productivos de la FAO en los municipios de La Paz y Fonseca.

- El 21 de diciembre se firmó el PATR. Previamente, se había desarrollado un encuentro intercultural con grupos étnicos y poblaciones campesinas para trabajar en una mirada conjunta del PATR.
- La Paz y Fonseca iniciaron con ejecución de Obras PIC

2018



2019

- Iniciaron los talleres de formación con los GM, y se delegaron responsables por cada pilar.
- En septiembre se presentaron 81 perfiles para la convocatoria de Fondo Colombia Sostenible.
- Iniciaron las primeras convocatorias para construir el banco de proyectos.
- En diciembre se firmó y aprobó el protocolo del MEC

- Inició el Diplomado de gestores de paz para impulsar el pilar 8. - En mayo iniciaron las mesas institucionales de manera virtual, y las mesas de impulso. - Los PDET se articularon con los Planes de Desarrollo Municipal. - Se aprobaron las ordenanzas y los proyectos de acuerdo adoptando los pactos municipales y los PATR. - Los alcaldes firman un acta que respalda el Plan de Trabajo en la que se priorizan los proyectos que van a gestionar para cada uno de los pilares.

2020

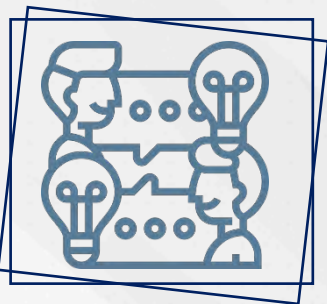

2021

- Inició la construcción de la HDR.
- En junio se firmó la instalación del MEC en el asentamiento Umoriwa del pueblo Arhuaco
- Se alcanzó la mayor gestión de proyectos por OCAD Paz sobrepasando los 1.116 millones de pesos.

DESAFÍOS

-La desinformación sobre los PDET. Al inicio, los firmantes de la paz se resistieron a participar al estar en desacuerdo con la metodología, lo que afectó la participación activa de las comunidades de municipios de la parte alta de Perijá. Se abrió un diálogo para dejar que expresaran sus inquietudes, no solo se superó la situación, sino que con el tiempo, los firmantes serían actores estratégicos para movilizar los PDET en las comunidades.

BUENAS PRÁCTICAS

- La construcción participativa con grupos étnicos, se desarrolló de manera paralela a la concertación con comunidades campesinas.
- Pese a la pandemia, se mantuvo una comunicación activa con los grupos motor.

CASO DE INTERÉS: MECANISMO DE CONCERTACIÓN ÉTNICA

En la subregión Sierra Nevada y Perijá existen 7 pueblos indígenas que habitan en ecosistemas que van desde el desierto hasta los bosques lluviosos, con formas de organización social y lenguas totalmente distintas. A su vez, existen unos 30 Consejos Comunitarios con historias culturales y de poblamiento diversas, que van desde los asentamientos del norte del piedemonte de la Sierra, a los de la cuenca del valle del río Cesar. Sumando a ellos, las comunidades campesinas y de colonos, también de orígenes diversos, han planteado para la regional el desafío de mantener un diálogo activo e intercultural con todos.

La construcción étnica del PDET en Sierra Nevada y Perijá tuvo un camino diferente al establecido en otras regionales, primero se dialogó por pueblo indígena para luego encontrarse todos en un espacio de confluencia con los demás. El pueblo Yukpa decidió hacer un camino autónomo; es decir, no llegó al espacio indígena regional. Finalmente, el Pacto Indígena, se llevó al Pacto subregional donde entró en diálogo intercultural con las propuestas campesinas y negras para alcanzar consensos territoriales y de visiones de desarrollo comunes, siendo este el espíritu del PDET en Sierra Nevada.

En 2019 se concertó la creación del protocolo para el MEC, definido en el decreto 893/17 para garantizar el derecho a la participación de grupos étnicos en cada una de las fases del PDET. El MEC de Sierra Nevada y Perijá se convirtió en pionero y fue guía para las demás subregiones del país. Su instancia principal es la Mesa Interétnica e Intercultural de Participación, donde delegados de cada uno de los pueblos indígenas y de los municipios donde hay consejos comunitarios se encuentran y debaten sobre los mecanismos regionales de participación, y consolidar una estrategia de incidencia para movilizar sus iniciativas. El énfasis de la Mesa ha estado en fortalecer las capacidades de las organizaciones étnicas, además de impulsar la necesidad de contar con estructuradores propios para la formulación de sus iniciativas.

La experiencia vivida en la subregión Sierra Nevada y Perijá en las distintas fases del MEC, le ha permitido a la ART repensar, de manera urgente y propositiva, adecuaciones institucionales y metodológicas para la implementación de los PDET étnicos. Esto se ha traducido en estrategias para apoyar la estructuración de proyectos a partir de las iniciativas propias étnicas, además de convocar a los responsables de cada sector para que adecúen sus convocatorias, incluso generar cambios en las plataformas tipo MGA de Planeación Nacional, para que los proyectos étnicos tengan cabida en ellas.





¿PDET CÓMO VAMOS?

Pilar 1. Ordenamiento Social de la Propiedad Rural y Uso del Suelo

Formalización de tierras

- ✓ Entre 2018 y 2021, el número de familias campesinas beneficiadas con títulos de formalización y acceso a tierras fue de 3.133 familias. Los municipios de Valledupar (1.162), San Diego (784) y San Juan del Cesar (318), concentraron el mayor número de familias campesinas beneficiadas durante el periodo de análisis. Estas cifras ubican a la subregión como la cuarta en términos de familias campesinas beneficiadas con títulos de formalización y acceso a tierras entre las 16 subregiones PDET.
- ✓ Entre 2018 y 2021, el número de hectáreas formalizadas y adjudicadas alcanzó 6.578 Ha, lo que representó el 2,5% del total en las 16 subregiones PDET. Se destacaron los municipios de Valledupar (1.549 Ha), Dibulla (899 Ha) y Aracataca (896 Ha), como los territorios donde se formalizaron y adjudicaron el mayor número de hectáreas.

Medio Ambiente

- ! Entre 2018 y 2020, se registraron 2.219 hectáreas deforestadas, lo que representó el 0,5% del total deforestado en las 16 subregiones PDET. Los municipios de Santa Marta (656 Ha), Dibulla (293 Ha) y Aracataca (265 Ha), concentraron el mayor número de hectáreas deforestadas en esta subregión para el periodo en referencia.
- ✓ Al finalizar el 2021, como medida de mitigación y compensación frente a la deforestación, se habían registrado 4.949.751 árboles sembrados en esta subregión, esta cifra representa el 18,7% del total de árboles sembrados en los territorios PDET.

Restitución de tierras

- ✓ Entre 2019 y 2021, el número de predios entregados y compensados llegó a 258 predios, sobresalen los municipios de Aracataca (46), Santa Marta (44) y Valledupar (36), como los territorios donde se entregaron la mayor cantidad de predios. Estas cifras ubican a la subregión como la tercera en términos de predios entregados y compensados entre las 16 subregiones PDET durante el periodo de análisis.

Pilar 2. Infraestructura y Adecuación de Tierras

Conectividad digital territorial

- ✓ La proporción de hogares con suscripción a internet fijo aumentó 8,2 p.p., al pasar de 38,7% en 2018 a 46,9% en 2021. Adicionalmente, entre 2020 y 2021 se registró un aumento de 3,9 p.p. en la proporción de hogares con suscripción a internet fijo en territorios PDET.
- ✓ Entre 2018 y 2021 se mantuvo estable el número de municipios PDET que contaban con conexión gratuita de internet de alta velocidad en cabeceras municipales, logrando una cobertura total de los 170 municipios a lo largo del cuatrienio.

Infraestructura terrestre, fluvial y aérea

- ✓ El número de kilómetros de vías prioritizadas construidas o en mantenimiento en municipios PDET aumentó en 131,5 kilómetros, al pasar de 4,1 kilómetros en 2019 a 135,6 kilómetros en 2021. Adicionalmente, entre 2020 y 2021 se registró un aumento de 102,5 kilómetros de vías intervenidas.

PAZ:
Avanzar
cumpliendo



3.133 títulos de formalización y acceso a tierras



6.578 Ha. formalizadas y adjudicadas



4.949.751 árboles sembrados



Más hogares con suscripción a internet fijo





Provisión de energía

- ✓ Los nuevos usuarios del servicio de energía eléctrica aumentaron en 3.146 usuarios al pasar de 0 usuarios en 2018 a 3.146 usuarios en 2021. Adicionalmente, entre 2020 y 2021 se registró un aumento de 2.856 nuevos usuarios conectados.
- ✓ La capacidad instalada de fuentes no convencionales de energía y de soluciones de tipo híbrido en las Zonas No Interconectadas (ZNI) aumentó en más del 100% al pasar de 0 MW en 2018 a 1,69 MW en 2021. Adicionalmente, entre 2020 y 2021 se registró un aumento del 669,5% en la capacidad de fuentes no convencionales de energía.

Pilar 3. Salud rural

Cobertura de afiliación al SGSSS

- ! Entre 2018 y 2021, la cobertura de afiliación al SGSSS en la subregión disminuyó 0,1 p.p. Este resultado la ubica como la cuarta subregión con menor crecimiento en términos de cobertura de afiliación al SGSSS durante este periodo.
- ✓ Entre 2020 y 2021 la cobertura aumentó 0,9 p.p., para el año 2021 la subregión se ubicó como la cuarta con mayor cobertura (99,9%) entre las 16 subregiones PDET.

Infraestructura

- ✓ Entre 2018 y 2021, el número de centro de salud construidos o mejorados en los municipios de esta subregión fue de 2. Esta es una de las seis subregiones que han obtenido la construcción o mejora de uno de sus centros de salud durante el periodo de análisis.

Pilar 4. Educación Rural y Primera Infancia Rural

Cobertura neta de educación

- ! En 2021, la cobertura neta total en educación fue 94,0% con una disminución de 15,0 p.p. frente a 2018 (109,0%) y 0,3 p.p. respecto a 2020 (94,3%).
- ✓ Cabe destacar el comportamiento que presentó la cobertura neta de educación media, la cual incrementó 1,5 p.p. entre 2018 y 2021, al pasar de 42,7% a 44,2%. Sin embargo, aunque la cobertura de la media incrementó, sigue siendo un reto mayor frente a los otros niveles de educación.

Cobertura bruta en educación

- ! En 2021, la cobertura bruta total en educación fue 105,5% con una disminución de 19,7 p.p. frente a 2018 (125,2%).
- ✓ Sin embargo, respecto a la cobertura del 2020 (105,4%), el indicador presentó un incremento de 0,1 p.p. en 2021.
- ✓ Es importante destacar el comportamiento que presentó la cobertura bruta de educación media, la cual incrementó 0,7 p.p. entre 2018 y 2022, pasando de 85,1% a 85,8%. A pesar de este aumento, sigue siendo un reto mayor frente a los otros niveles de educación.

Pilar 5. Vivienda Rural, Agua Potable y Saneamiento Básico Rural

- ✓ La cobertura en alcantarillado en la subregión para 2021 se ubicó en 75,9% con un incremento de 7,9 p.p. en relación con 2018; en contraste con 2020, el aumento fue de 0,1 p.p.

PAZ:
Avanzar
cumpliendo

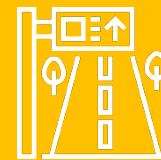

135,6 km de vías
priorizadas construidas o en
mantenimiento



3.146 nuevos usuarios del
servicio de energía eléctrica



99,9% cobertura de
afiliación al SGSSS



94,0% cobertura neta total
en educación

105,5% cobertura bruta
total en educación





- ✓ Por su parte, el acceso a alcantarillado mostró una cobertura de 62,7% en 2021, incrementándose en 0,4 p.p. desde 2018.
- ! Frente a 2020, el acceso a alcantarillado disminuyó en 1 p.p.
- ✓ Finalmente, en aseo se registró una cobertura de 71,1% en 2021, con un incremento de 7,7 p.p. desde 2018; respecto a 2020, se mantuvo.

Estudiantes en niveles mínimos e insuficientes en lectura crítica y matemática

- ! En 2021, el porcentaje de estudiantes en niveles mínimo e insuficiente en lectura crítica fue 50,1% con un incremento de 1,2 p.p. frente a 2018 (51,3%) y 0,1 respecto a 2020 (50,0%).
- ✓ En 2021, el porcentaje de estudiantes en niveles mínimo e insuficiente en matemáticas fue 60,9% con una disminución de 0,5 p.p. frente a 2018 (61,4%).
- ! Sin embargo, respecto al porcentaje del 2020 (55,8%), este presentó un incremento de 5,1 p.p. en 2021.

Infraestructura educativa

- ✓ En 2021, se dotaron 5 sedes educativas de mobiliario educativo, lo que representa un acumulado entre 2018 y 2021 de 65 centros de educación intervenidos.
- ! Respecto a las sedes dotadas en 2020 (18 sedes), se presentó una disminución de 13 sedes en 2021.
- ✓ En línea con lo anterior, en 2021 se intervinieron en infraestructura 23 sedes, representando un acumulado entre 2018 y 2021 de 45 sedes con intervención en sus instalaciones (mantenimiento, construcción y/o ampliación).
- ! En relación con 2020 (10 sedes) se incrementó en 13 sedes intervenidas en 2021.

Pilar 6. *Reactivación Económica y Producción Agropecuaria*

Número de créditos aprobados a pequeños productores agrícolas

- ✓ Entre 2018 y 2021, el número de créditos aprobados a pequeños productores agrícolas en la subregión aumentó en 3.403 créditos, pasando así de 1.328 créditos en 2018 a 4.731 créditos en 2021. Dicho aumento ubica a la subregión como la quinta en términos de crecimiento del número de créditos aprobados a pequeños productores agrícolas entre las 16 subregiones PDET durante el periodo de análisis.
- ✓ En cuanto a 2021, la subregión se ubica en la sexta posición en términos de la estadística de número de créditos aprobados. Para este mismo año el número de créditos aprobados aumentó un 31,9% frente a la cifra de 2020 (3.587).

Valor de créditos aprobados a pequeños productores agrícolas

- ! Entre 2018 y 2021, el valor de créditos aprobados a pequeños productores agrícolas en esta subregión fue de \$78.433 millones. Este resultado ubica a la subregión como la sexta con menor cuantía de créditos aprobados a pequeños productores agrícolas entre las 16 subregiones PDET durante el periodo de análisis.
- ✓ En cuanto a 2021, la subregión presentó un aumento del 29,7% frente al valor de créditos aprobados a pequeños productores agrícolas de 2020 (\$25.214 millones).

Número de empresas RUES legalmente constituidas

- ✓ Entre 2018 y 2021, el número de empresas RUES legalmente constituidas en los municipios de esta subregión fue de 41.409. Este resultado ubica a la subregión como la líder en términos de número de empresas constituidas entre las 16 subregiones PDET durante el periodo de análisis.

PAZ:
Avanzar
cumpliendo



65 sedes educativas de mobiliario educativo



4.731 créditos aprobados a pequeños productores



\$78.433 millones para créditos aprobados a pequeños productores



41.409 empresas RUES legalmente constituidas



- ! En cuanto a 2021, la subregión presentó una reducción del 9,1% frente al número de empresas RUES legalmente constituidas en 2020 (10.689 empresas).

Personas vinculadas a BEPS en zonas rurales

- ✓ Entre 2018 y 2021, el número de personas vinculadas a BEPS en zonas rurales de municipios PDET de esta subregión fue de 23.352 personas. Este resultado ubica a la subregión como la tercera con mayor número de personas vinculadas a BEPS en zonas rurales entre las 16 subregiones PDET durante el periodo de análisis.
- ✓ En cuanto a 2021, la subregión presentó un aumento del 16,5% frente al número de personas vinculadas a BEPS en zonas rurales de municipios PDET en 2020 (5.794 personas).

Proyectos productivos de la Unidad de Restitución de Tierras

- ✓ Entre 2018 y 2021, se han llevado a cabo 151 proyectos productivos de la Unidad de Restitución de Tierras en los municipios PDET de esta subregión. Este resultado representa el 12,4% del total de proyectos productivos de la Unidad de Restitución de Tierras desarrollados en territorios PDET durante el periodo de análisis.

Pilar 7. Sistema para la Garantía Progresiva del Derecho a la Alimentación

Alimentación sostenible y nutrición

- ✓ Entre 2018 y 2021, el número de muertes por desnutrición en niños y niñas menores de cinco años registró una cifra promedio de 35,0 por cada 100.000 niños y niñas nacidos vivos en esta subregión PDET, durante el periodo de análisis referenciado. Para 2021, el número de muertes por desnutrición disminuyó en 56,6 frente a lo registrado en 2018.

Prácticas agroecológicas para la producción de alimentos

- ✓ Entre 2020 y 2021, el número de hogares beneficiados con proyectos agroecológicos para la producción de alimento y el autoconsumo fue de 4.876 hogares, esta cifra representa el 11,2% del total de hogares beneficiados en los municipios PDET. Los municipios de Agustín Codazzi (935), Fundación (883) y Ciénaga (698), registraron el mayor número de hogares con esquemas agroecológicos para la producción de alimentos para el autoconsumo en esta subregión.

Pilar 8. Reconciliación, Convivencia y Construcción de Paz

- ✓ El número de personas secuestradas por cada 100.000 habitantes disminuyó entre 2018 y 2021, al pasar de 0,39 en 2018 a 0,12 en 2021. Adicionalmente, entre 2020 y 2021 se registró una reducción en la tasa de secuestro interanual, al pasar de 0,12 en 2020 a 0,12 en 2021.
- ! La tasa de homicidios por cada 100.000 habitantes aumentó entre 2018 y 2021, al pasar de 19,4 en 2018 a 26,6 en 2021. Adicionalmente, entre 2020 y 2021 se registró un aumento en la tasa de homicidios, al pasar de 19,1 en 2020 a 26,6 en 2021.
- ✓ La tasa de hurtos por cada 100.000 habitantes disminuyó entre 2018 y 2021, al pasar de 724,9 en 2018 a 577,2 en 2021.
- ! Sin embargo, entre 2020 y 2021 se registró un aumento en la tasa de hurtos, al pasar de 462 en 2020 a 577,2 en 2021.

PAZ:
Avanzar
cumpliendo



23.352 personas
vinculadas a BEPS en zonas
rurales



Menos muertes por
desnutrición en niños y niñas
menores de cinco años



4.876 hogares beneficiados
con proyectos agroecológicos
para la producción de alimento
y el autoconsumo



Menos personas
secuestradas



INVERSIÓN SUBREGIONAL

A 30 de Junio de 2022 a través de fuentes movilizadoras (Ocad Paz , Art - Fcp , Trazador Paz - Pgn - Subregionalizado , Obras Por Impuestos y Pgn - Obras Pdet) se han invertido cerca de \$ 1.43 billones de pesos en la subregión de Sierra Nevada - Perija. El 74% de los recursos se han aprobado a través del Ocad Paz, mientras que mediante el mecanismo de Trazador Paz - Pgn - Subregionalizado y Pgn - Obras Pdet se han aprobado un 21% adicional.

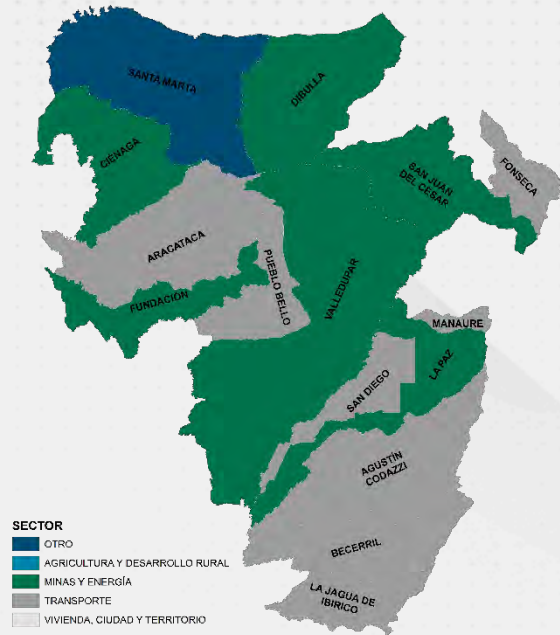

33 de cada 100 pesos se ha dirigido al sector de Transporte con una inversión aproximada de \$479 mil millones. También resaltan proyectos dirigidos a los sectores de Minas Y Energía y Vivienda, Ciudad Y Territorio - Acueducto con recursos cercanos a los \$465 mil millones.

A nivel municipal, se observa que, de los 346 proyectos, 4 benefician a más de un municipio con una inversión cercana a los \$8 mil millones. Los proyectos que solo benefician a un municipio ascienden a 342 con una inversión cerca de los \$1.42 billones. Por ejemplo, resaltan Fonseca y Pueblo Bello con inversiones aproximadas a los \$271 mil millones.

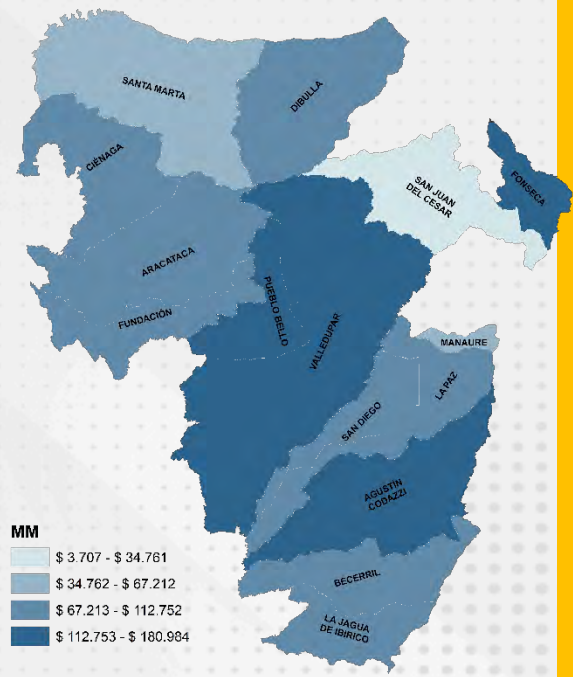

PAZ: Avanzar cumpliendo

Inversión aprobada por fuente de financiación

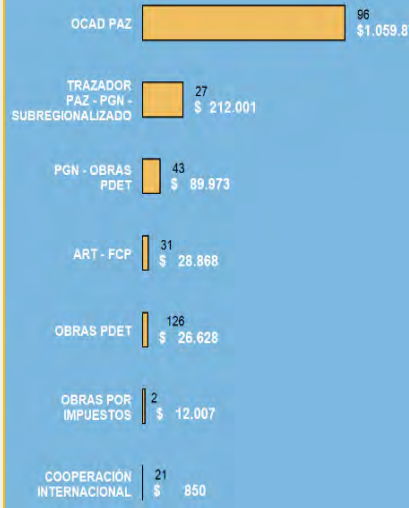

Inversión aprobada por sectores

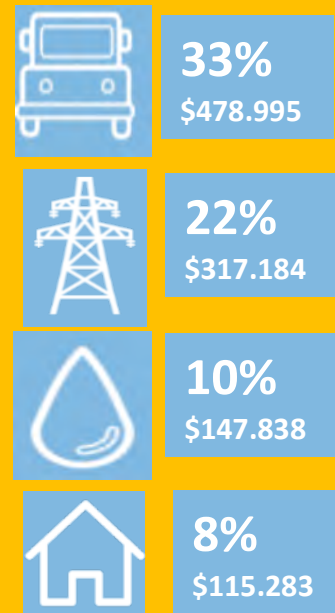



De los 346 proyectos aprobados en esta subregión, el 65% de la inversión se encuentra en ejecución, el 26% en estado de terminado y el 9% restante se encuentran en estructuración.

Los 174 proyectos terminados ascienden a \$365.583 millones, los cuales corresponden al 26% del total de recursos aprobados que han sido ejecutados en la subregión.

174 PROYECTOS TERMINADOS EN 16 SECTORES POR \$365.583 MILLONES.

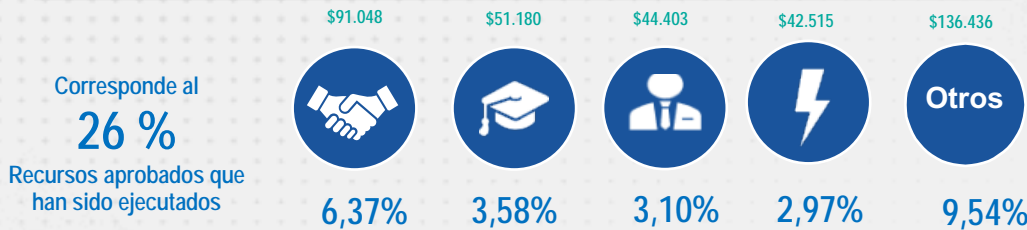

Resultados obtenidos:

ENERGÍA	TRANSPORTE	ACUEDUCTO Y SANEAMIENTO	ACUEDUCTO Y SANEAMIENTO
<p>1.496 unidades de generación fotovoltaica instaladas por \$29.363 millones por OCAD Paz</p> <p>2 proyectos de ampliación de cobertura de fuentes de energía no convencionales por \$5.782 por Obras PDET - PGN</p> <p>1 proyecto para el mejoramiento de abastecimiento de agua por \$ 137 millones</p>	<p>25,27 km vías terciarias mejoradas por \$15.603 millones por OCAD Paz</p> <p>1,5 km vías terciarias mejoradas por \$3.511 millones por Obras por Impuestos</p> <p>24 proyectos para la construcción y mejoramiento de vías terciarias por \$6.708 millones por Obras PDET-ART</p>	<p>14 sedes educativas mejoradas por \$3.268 millones Obras PDET PGN</p> <p>3 sedes educativas construidas por \$6.178 millones Obras PDET PGN</p> <p>2 sedes educativas ampliadas por \$ 4.979 por Obras PDET -PGN</p> <p>19 proyectos para la construcción y mejoramiento de la infraestructura educativa por \$3.283 millones Obras PDET-ART</p>	<p>1 acueducto y alcantarillado optimizado por \$6.074 millones por OCAD PAZ</p> <p>1 acueducto Ampliado por \$ 8.495 millones por Obras por Impuestos</p>

*Los datos de información tomados para los indicadores principales de los proyectos corresponden a los registrados en la MGA a través de la plataforma SUIFP. Los valores de cada indicador, especialmente los de kilómetros de vías no necesariamente reflejan una intervención integral y completa sobre la longitud señalada, sino que estos valores pueden señalar áreas de influencia de la vía relacionadas con las intervenciones específicas.

PAZ:
Avanzar cumpliendo
Inversión Aprobada por fuente 2018-2021

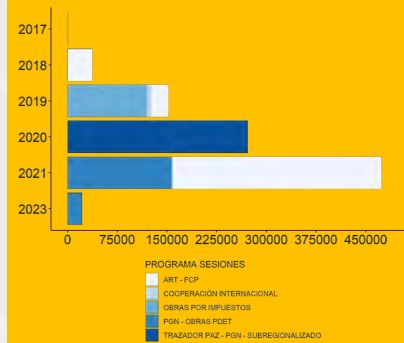



RECURSOS PROPIOS VS. FUENTES MOVILIZADORAS

La inversión realizada entre 2018 y 2021 en la subregión ascendió a \$1.434.919 mil millones por Fuentes Movilizadoras y \$2.1 billones por recursos propios (tributarios y no tributarios), de las entidades territoriales. Lo anterior muestra que en la subregión se invirtió más de \$0.67 pesos a través de las fuentes movilizadoras por cada peso invertido mediante los recursos propios de los 24 municipios PDET. Al analizar los datos por municipio se encuentra que a menor nivel de inversión por recursos propios que presentan los municipios, mayor es el nivel de inversión asociada por las fuentes movilizadoras (gráfica No.1).

Gráfica 1. Relación de inversión entre Fuentes Movilizadoras y Recursos Propios en Sierra Nevada-Perijá-Zona Bananera (2018-2021)

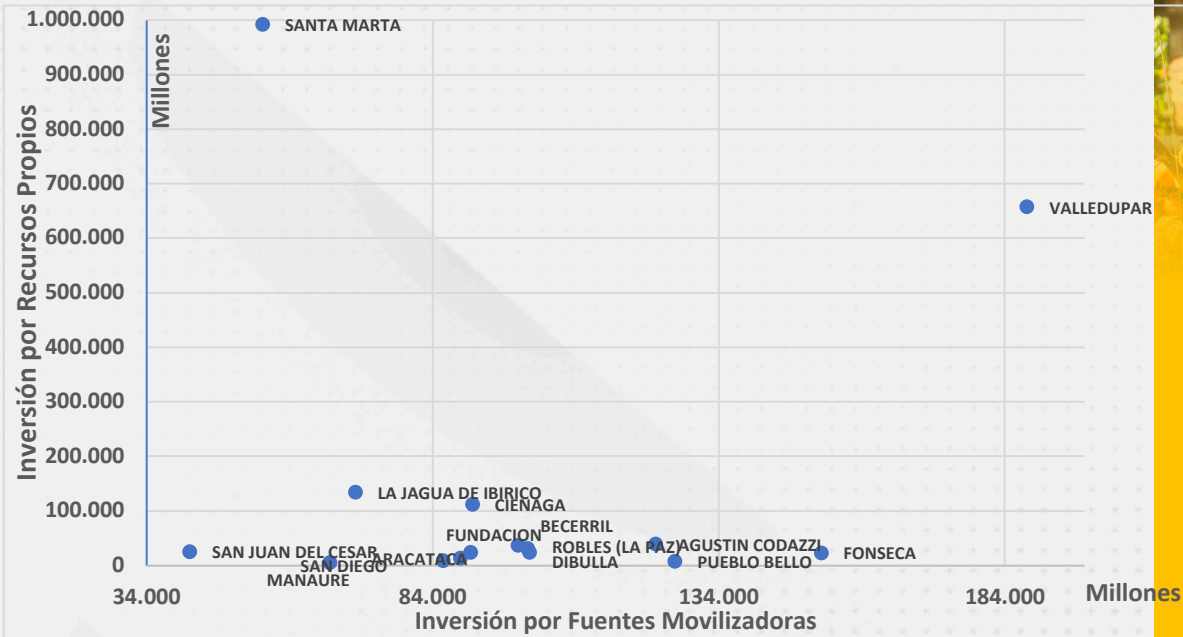

Fuente: FUT y Seguimiento a la inversión SAM-ART (2018-2021)

Los 3 municipios donde se presentó una mayor incidencia de las fuentes movilizadoras en la subregión son:

- ✓ PUEBLO BELLO recibió \$17.5 pesos de Fuentes Movilizadoras por cada peso de Recursos Propios
- ✓ MANAURE recibió \$12.4 pesos de Fuentes Movilizadoras por cada peso de Recursos Propios
- ✓ SAN DIEGO recibió \$9.5 pesos de Fuentes Movilizadoras por cada peso de Recursos Propios

PAZ:
Avanzar
cumpliendo





¿CUÁL ES EL EFECTO DE LA INVERSIÓN PDET EN EL PRODUCTO SECTORIAL Y EL CRECIMIENTO DEL PIB DEPARTAMENTAL?

Se estima que la inversión por fuentes movilizadoras genera un crecimiento agregado de la economía del departamento del Cesar de aproximadamente **1,21%**. El crecimiento se explica por la inversión en proyectos de OCAD Paz (78,0%), Obras de Infraestructura PGN (15,5%) y Obras por Impuestos PDET (4,1%) (Gráfica 3) *.

El crecimiento del PIB departamental se genera por un aumento en la producción en los sectores de Eliminación de desperdicios y aguas residuales (130,6%), Caucho y plástico (112,0%) y Captación y distribución de agua (99,3%) *.

Gráfica 3. Participación de las fuentes movilizadoras en el crecimiento del PIB departamental

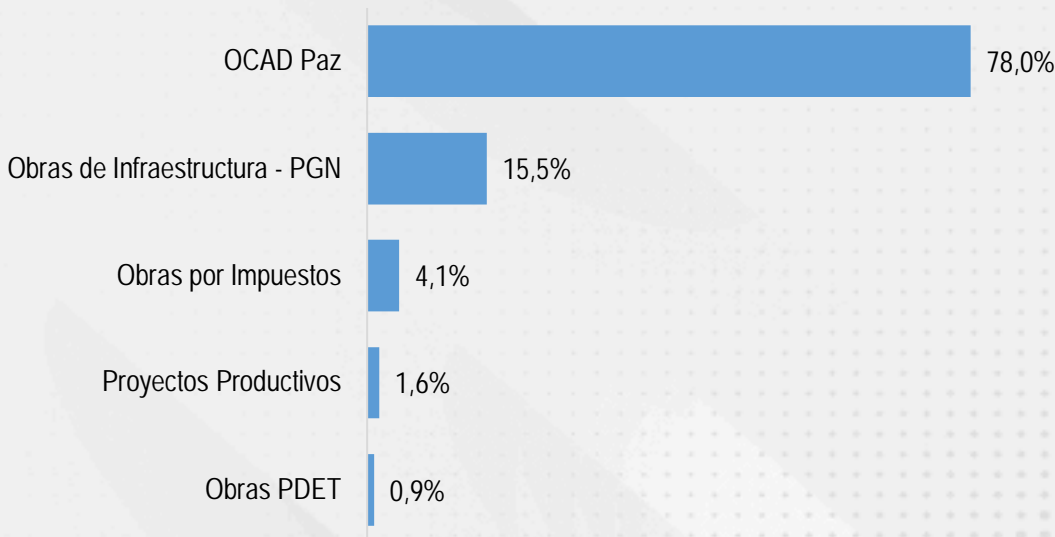

Fuente: Reactivación económica en municipios PDET (ART, 2021)

*Los resultados de esta sección provienen del ejercicio de simulación del efecto de la inversión sobre el producto y el empleo en territorios PDET, disponible en el documento "Reactivación Económica en los Municipios PDET en el marco de la Pandemia" (ART, 2021).





AGENCIA DE RENOVACIÓN
DEL TERRITORIO

SUR DE BOLÍVAR



POBREZA Y CONDICIONES DE VIDA

69.566 PERSONAS EN 2018 SE ENCONTRARON EN POBREZA MULTIDIMENSIONAL. 52% DEL TOTAL DE LA POBLACIÓN.

LA SUBREGIÓN SE ENCUENTRA 6 PUNTOS PORCETUALES (P.P.) POR ENCIMA DEL NIVEL DE POBREZA PDET, EL CUAL SE ENCONTRÓ PARA EL MISMO PERIODO EN 46%.

Cálculos propios con base en: Pobreza Multidimensional del Censo de población CNPV – DANE.

MERCADO LABORAL

33,1% TASA DE OCUPACIÓN EN 2020

12,3% TASA DE DESEMPLEO EN 2020

22% DE LOS OCUPADOS SON FORMALS.

CIFRAS – SUR DE BOLÍVAR

33,7% TASA DE OCUPACIÓN EN 2020

12,8% TASA DE DESEMPLEO EN 2020

42% DE LOS OCUPADOS SON FORMALS.

CIFRAS PDET

LA SUBREGIÓN TIENE UNA OCUPACIÓN MENOR EN 0,6 P.P. Y UN DESEMPLEO MENOR EN 0,5 P.P.; SIN EMBARGO, LA FORMALIDAD ES MENOR EN 20 P.P.

Cálculos propios con base en el CNPV 2018 y GEIH - DANE

INDICADORES INSTITUCIONALES

PROMEDIO MEDICIÓN DE DESEMPEÑO MUNICIPAL (MDM) - DNP

2018		2020	
42,7	45,3	47,6	49,1
cifra SUB	cifra PDET	cifra SUB	cifra PDET

PROMEDIO MEDICIÓN DEL DESEMPEÑO INSTITUCIONAL (MDI) - DAFP

2018		2021	
59,0	53,0	57,6	58,9
cifra SUB	cifra PDET	cifra SUB	cifra PDET

ACTIVIDAD ECONÓMICA

2,9 BILLONES, VALOR AGREGADO

LA SUBREGIÓN TIENE UNA PARTICIPACIÓN DENTRO DEL TOTAL DEL VALOR AGREGADO PDET DEL 4,7%.

LA SUBREGIÓN PRESENTO UN CRECIMIENTO DEL 8,4% EN SU VALOR AGREGADO, SUPERIOR EN 4,1 P.P. A LA TASA DE CRECIMIENTO REGISTRADA EN EL TOTAL PDET (4,3%)

Cálculos propios con base en los resultados municipales de las Cuentas Nacionales Departamentales 2020 - DANE.

Nota: Las cifras corresponden al periodo observado del 2019.

INFORMACIÓN DE INTERÉS

Municipios que componen la subregión:

Arenal, Cantagallo, Morales, Simití, Santa rosa del sur, Yondó (Casabe) y San pablo.



142.381 habitantes



52% Mujeres
48% Hombres



45,1%



54,9%

TEJIDO EMPRESARIAL

2.179 EMPRESAS EN LA SUBREGIÓN, SIENDO COMERCIO EL SECTOR ECONÓMICO DONDE SE CONCENTRAN (52,5%). LAS EMPRESAS DE ESTE TERRITORIO REPRESENTAN EL 1,9% DEL TOTAL PDET. LA SUBREGIÓN REGISTRÓ UNA REDUCCIÓN DEL 5,6% EN SU TEJIDO EMPRESARIAL EN 2020, MENOR EN 3,7 P.P. FRENTE A LA REDUCCIÓN DEL TOTAL PDET (9,3%).



- El 27 de junio se firmó el primer Pacto Municipal PDET en Cantagallo.
- En agosto se firmó el primer PATR en Santa Rosa del Sur.

2018

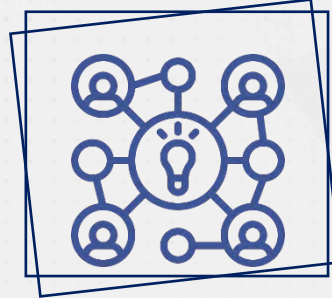

2019

- Se aprobaron las ordenanzas y acuerdos para la implementación del PATR.

- En abril, la Subregión Sur de Bolívar lideró el pilotaje de la metodología virtual para las mesas institucionales y de impulso por la pandemia.
- Cantagallo transformó el PDET en su Plan de Desarrollo municipal.
- En octubre se realizó la validación de la Hoja de Ruta, retomando los encuentros de manera semipresencial.

2020

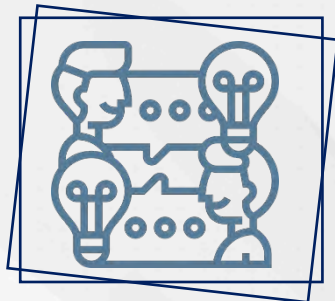

2021

- En diciembre se realizó el Encuentro Regional de Grupo Motor "Corresponsabilidad en la implementación del PDET-Círculos de información" en modalidad presencial en el municipio de San Pablo Bolívar.

DESAFÍOS

- La falta de recursos para la presentación de proyectos por entidades territoriales.
- La pandemia y la falta de infraestructura tecnológica de la región para transitar hacia la virtualidad.

BUENAS PRÁCTICAS

- El compromiso de las alcaldías para fortalecer sus capacidades para la implementación de las iniciativas PDET.
- La creación de convenios y alianzas con entidades para la formulación de proyectos.
- El fortalecimiento del trabajo de las mesas institucionales con las gobernaciones de Bolívar y Antioquia.

PAZ: Avanzar cumpliendo

CASO DE INTERÉS: CANTANGALLO

Colinda con la Serranía de San Lucas, lo que influye en que el 84% de su territorio se encuentre inmerso en zona de reserva natural.

Si bien el 99% de Cantagallo es rural, el 54% de su población se encuentra ubicada en el núcleo urbano y solo el 46% en la parte rural, lo que evidencia los flujos de migración hacia la ciudad.

Si bien la actividad económica principal del municipio es de tipo agropecuaria, hay una significativa presencia de empresas del sector de hidrocarburos.

Los aspectos más desafiantes del municipio están relacionados con la conectividad vial, y con el bajo nivel de formalización y titulación de tierras. A ello se suma la presencia de cultivos de uso ilícito y un alto nivel de deforestación.

Pese a estos desafíos, el municipio se ubica en un nivel alto en la Medición del Desempeño Municipal. Estas capacidades que ha ido acumulando Cantagallo con los años se reflejan en el marco de la implementación PDET. Allí se firmó el primer pacto municipal, a lo que se suma que su administración optó por convertir el PDET en su Plan de Desarrollo Municipal. Ambas cosas han garantizado que el PDET sea objeto de priorización en la planeación de Cantagallo. Así mismo, la alcaldía ha sostenido su esfuerzo por mantener informada a la comunidad sobre los avances en la gestión de la implementación PDET.





¿PDET CÓMO VAMOS?

Pilar 1. Ordenamiento Social de la Propiedad Rural y Uso del Suelo

Formalización de tierras

- ✓ Entre 2018 y 2021, el número de familias campesinas beneficiadas con títulos de formalización y acceso a tierras fue de 207 familias. Los municipios de Morales (182), Yondó (22) y Arenal (3), concentraron el 100% de las familias campesinas beneficiadas durante el periodo de análisis.
- ✓ Entre 2018 y 2021, el número de hectáreas formalizadas y adjudicadas alcanzó 1.994 Ha, lo que representó el 0,8% del total en las 16 subregiones PDET. Se destacaron los municipios de Morales (996 Ha), Yondó (959 Ha) y Arenal (31 Ha), como los territorios donde se formalizaron y adjudicaron el mayor número de hectáreas.

Medio Ambiente

- ! Entre 2018 y 2020, se registraron 7.932 hectáreas deforestadas, lo que representó el 1,8% del total deforestado en las 16 subregiones PDET. Los municipios de Yondó (2.216 Ha), Cantagallo (1.895 Ha) y San Pablo (1.689 Ha), concentraron el mayor número de hectáreas deforestadas en esta subregión para el periodo en referencia.
- ✓ Al finalizar el 2021, como medida de mitigación y compensación frente a la deforestación, se habían registrado 46.883 árboles sembrados en esta subregión, esta cifra representa el 0,2% del total de árboles sembrados en los territorios PDET.

Restitución de tierras

- ✓ Entre 2019 y 2021, se registraron dos (2) predios entregados y compensados en el municipio de Simití.

Pilar 2. Infraestructura y Adecuación de Tierras

Conectividad digital territorial

- ✓ La proporción de hogares con suscripción a internet fijo aumentó 8,7 p.p., al pasar de 8,2% en 2018 a 16,9% en 2021. Adicionalmente, entre 2020 y 2021 se registró un aumento de 8,7 p.p. en la proporción de hogares con suscripción a internet fijo en territorios PDET.
- ✓ Entre 2018 y 2021 se mantuvo estable el número de municipios PDET que contaban con conexión gratuita de internet de alta velocidad en cabeceras municipales, logrando una cobertura total de los 170 municipios a lo largo del cuatrienio.

Infraestructura terrestre, fluvial y aérea

- ✓ El número de kilómetros de vías priorizadas construidas o en mantenimiento en municipios PDET aumentó en 71,5 kilómetros, al pasar de 3,1 kilómetros en 2019 a 74,6 kilómetros en 2021. Adicionalmente, entre 2020 y 2021 se registró un aumento de 74,6 kilómetros de vías intervenidas.

PAZ:
Avanzar
cumpliendo



207 títulos de formalización y acceso a tierras



1.994 Ha. formalizadas y adjudicadas



Más hogares con suscripción a internet fijo



74,6 km de vías priorizadas construidas o en mantenimiento



Provisión de energía

- ✓ Los nuevos usuarios del servicio de energía eléctrica aumentaron en 116 usuarios al pasar de 750 usuarios en 2018 a 866 usuarios en 2021. Adicionalmente, entre 2020 y 2021 se registró un aumento de 866 nuevos usuarios conectados.
- ✓ En el cuatrienio, la subregión no registró incrementos en la capacidad instalada de fuentes no convencionales de energía y de soluciones de tipo híbrido en las Zonas No Interconectadas (ZNI).

Pilar 3. Salud rural

Cobertura de afiliación al SGSSS

- ✓ Entre 2018 y 2021, la cobertura de afiliación al SGSSS en la subregión aumentó 2,5 p.p. Este resultado la ubica como la quinta subregión con mayor crecimiento en términos de cobertura de afiliación al SGSSS durante este periodo. Por otra parte, entre 2020 y 2021 la cobertura aumentó 2,2 p.p.
- ! Sin embargo, para el año 2021 la subregión se ubicó como la sexta con menor cobertura (88,5%) entre las 16 subregiones PDET.

Pilar 4. Educación Rural y Primera Infancia Rural

Cobertura neta de educación

- ✓ En 2021, la cobertura neta total en educación fue 92,3% con un incremento de 20,1 p.p. frente a 2018 (72,2%) y 1,9 p.p. respecto a 2020 (90,4%).
- ✓ Por su parte, la cobertura neta de primaria incrementó 19,4 p.p. entre 2018 y 2021, al pasar de 73,4% a 92,8%.
- ! El reto es la cobertura neta de educación media, la cual presentó una cobertura de 32,4% entre 2018 y 2021, un nivel bajo en relación con la cobertura total y la cobertura en otros niveles.

Cobertura bruta en educación

- ✓ En 2021, la cobertura bruta total en educación fue 102,8% con un incremento de 20,7 p.p. frente a 2018 (82,1%) y 1,9 p.p. respecto a 2020 (100,9%).
- ✓ Por su parte, la cobertura bruta de secundaria incrementó 23,8 p.p. entre 2018 y 2021, al pasar de 78,5% a 102,3%.
- ! El reto es la cobertura bruta de educación media, la cual presentó una cobertura de 64,4%, un nivel bajo en relación con la cobertura total y la cobertura en otros niveles.

Estudiantes en niveles mínimos e insuficientes en lectura crítica y matemática

- ✓ En 2021, el porcentaje de estudiantes en niveles mínimo e insuficiente en lectura crítica fue 57,8% con una disminución de 2,5 p.p. frente a 2018 (60,3%).
- ! Sin embargo, respecto al porcentaje del 2020 (57,3%), este presentó un incremento de 0,5 p.p. en 2021.
- ! En 2021, el porcentaje de estudiantes en niveles mínimo e insuficiente en matemáticas fue 62,9% con un incremento de 1,2 p.p. frente a 2018 (61,7%) y 5,9 p.p. respecto a 2020 (57,0%).

PAZ:
Avanzar
cumpliendo



Más nuevos usuarios del servicio de energía eléctrica



Mayor cobertura neta y bruta en educación frente a 2018



88,5% cobertura de afiliación al SGSSS



92,3% cobertura neta total en educación

102,8% cobertura bruta total en educación



Infraestructura educativa

- ✓ En 2021, se dotaron 17 sedes educativas de mobiliario educativo, lo que representa un acumulado entre 2018 y 2021 de 76 centros de educación intervenidos.
- ! Sin embargo, respecto a las sedes dotadas en 2020 (51 sedes), se presentó una disminución de 34 sedes en 2021.
- ✓ En línea con lo anterior, en 2021 se intervinieron en infraestructura 11 sedes, representando un acumulado entre 2018 y 2021 de 19 sedes con intervención en sus instalaciones (mantenimiento, construcción y/o ampliación); respecto a 2020 (3 sedes) se incrementó en 8 sedes intervenidas.

Pilar 5. Vivienda Rural, Agua Potable y Saneamiento Básico Rural

- ! La cobertura en alcantarillado en la subregión para 2021 se ubicó en 53,3% con una disminución de 9 p.p. en relación con 2018; en contraste con 2020, se redujo en 2,8 p.p.
- ! Por su parte, el acceso a alcantarillado mostró una cobertura de 41,1% en 2021, con una disminución de 15,4 p.p. desde 2018; frente a 2020, la cobertura se redujo en 3,5 p.p.
- ! Finalmente, en aseo se registró una cobertura de 55,3% en 2021, con una reducción de 8,4 p.p. desde 2018; respecto a 2020, se disminuyó en 2,2 p.p.

Pilar 6. Reactivación Económica y Producción Agropecuaria

Número de créditos aprobados a pequeños productores agrícolas

- ✓ Entre 2018 y 2021, el número de créditos aprobados a pequeños productores agrícolas en la subregión aumentó en 1.560 créditos, pasando así de 524 créditos en 2018 a 2.084 créditos en 2021. Dicho aumento ubica a la subregión como la tercera con menor crecimiento del número de créditos aprobados a pequeños productores agrícolas entre las 16 subregiones PDET durante el periodo de análisis.
- ! En cuanto a 2021, la subregión se ubica como la tercera con mayor rezago en términos de la estadística de número de créditos aprobados. Para este mismo año, el número de créditos aprobados disminuyó un 7,3% frente a la cifra de 2020 (2.248).

Valor de créditos aprobados a pequeños productores agrícolas

- ✓ Entre 2018 y 2021, el valor de créditos aprobados a pequeños productores agrícolas en esta subregión fue de \$75.467 millones.
- ! Este resultado ubica a la subregión como la quinta con menor cuantía de créditos aprobados a pequeños productores agrícolas entre las 16 subregiones PDET durante el periodo de análisis.
- ✓ En cuanto a 2021, la subregión presentó un aumento del 1,4% frente al valor de créditos aprobados a pequeños productores agrícolas de 2020 (\$26.324 millones).

Número de empresas RUES legalmente constituidas

- ✓ Entre 2018 y 2021, el número de empresas RUES legalmente constituidas en los municipios de esta subregión fue de 2.604 empresas.
- ! Este resultado ubica a la subregión como la quinta con menor número de empresas constituidas entre las 16 subregiones PDET durante el periodo de análisis.
- ✓ En cuanto a 2021, la subregión presentó un aumento del 22,3% frente al número de empresas RUES legalmente constituidas en 2020 (647 empresas).

PAZ:
Avanzar
cumpliendo



76 sedes educativas de mobiliario educativo dotadas



\$75.467 millones para créditos aprobados a pequeños productores



2.604 empresas RUES legalmente constituidas



7.823 personas vinculadas a BEPS en zonas rurales



Personas vinculadas a BEPS en zonas rurales

- ✓ Entre 2018 y 2021, el número de personas vinculadas a BEPS en zonas rurales de municipios PDET de esta subregión fue de 7.823 personas. Este resultado ubica a la subregión como la sexta con mayor número de personas vinculadas a BEPS en zonas rurales entre las 16 subregiones PDET durante el periodo de análisis.
- ✓ En cuanto a 2021, la subregión presentó un aumento del 42,7% frente al número de personas vinculadas a BEPS en zonas rurales de municipios PDET en 2020 (1.995 personas).

Pilar 7. Sistema para la Garantía Progresiva del Derecho a la Alimentación

Alimentación sostenible y nutrición

- ! Entre 2018 y 2021, el número de muertes por desnutrición en niños y niñas menores de cinco años registró una cifra promedio de 5,8 por cada 100.000 niños y niñas nacidos vivos en esta subregión PDET, durante el periodo de análisis referenciado. Para 2021, el número de muertes por desnutrición aumentó en 18,5 frente a lo registrado en 2018.

Prácticas agroecológicas para la producción de alimentos

- ✓ Entre 2020 y 2021, el número de hogares beneficiados con proyectos agroecológicos para la producción de alimento y el autoconsumo fue de 1.022 hogares, esta cifra representa el 2,4% del total de hogares beneficiados en los municipios PDET. Los municipios de San Pablo (512), Morales (321) y Santa Rosa del Sur (189), registraron el mayor número de hogares con esquemas agroecológicos para la producción de alimentos para el autoconsumo en esta subregión.

Pilar 8. Reconciliación, Convivencia y Construcción de Paz

- ✓ El número de personas secuestradas por cada 100.000 habitantes disminuyó entre 2018 y 2021, al pasar de 1,48 en 2018 a 0 en 2021. Adicionalmente, entre 2020 y 2021 se registró una reducción en la tasa de secuestro interanual, al pasar de 0,7 en 2020 a 0 en 2021.
- ! La tasa de homicidios por cada 100.000 habitantes aumentó entre 2018 y 2021, al pasar de 34,9 en 2018 a 43,6 en 2021. Adicionalmente, entre 2020 y 2021 se registró un aumento en la tasa de homicidios, al pasar de 36,5 en 2020 a 43,6 en 2021.
- ✓ La tasa de hurtos por cada 100.000 habitantes disminuyó entre 2018 y 2021, al pasar de 260,3 en 2018 a 131,5 en 2021. Adicionalmente, entre 2020 y 2021 se registró una reducción en la tasa de hurtos, al pasar de 138,4 en 2020 a 131,5 en 2021.

PAZ:
Avanzar
cumpliendo



1.022 hogares beneficiados con proyectos agroecológicos para la producción de alimento y el autoconsumo



0 el número de personas secuestradas



Menos hurtos



INVERSIÓN SUBREGIONAL

A 30 de Junio de 2022 a través de fuentes movilizadoras (Ocad Paz , Art - Fcp , Trazador Paz - Pgn - Subregionalizado , Obras Por Impuestos y Pgn - Obras Pdet) se han invertido cerca de \$ 688 mil millones de pesos en la subregión de Sur de Bolívar. El 53% de los recursos se han aprobado a través del Ocad Paz, mientras que mediante el mecanismo de Art - Fcp y Pgn - Obras Pdet se han aprobado un 41% adicional.

Inversión aprobada por fuente de financiación

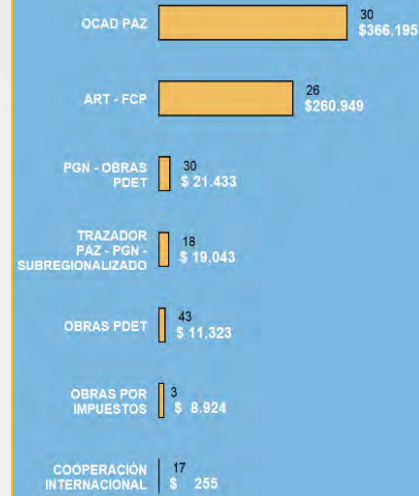

56 de cada 100 pesos se ha dirigido al sector de Transporte con una inversión aproximada de \$387 mil millones. También resaltan proyectos dirigidos a los sectores de Agricultura Y Desarrollo Rural y Minas Y Energía con recursos cercanos a los \$196 mil millones.

Inversión aprobada por sectores

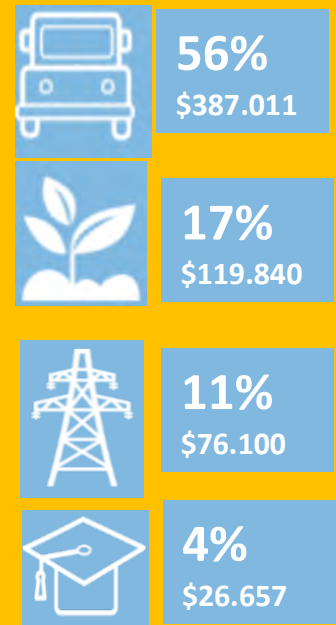

A nivel municipal, se observa que, de los 167 proyectos, 10 benefician a más de un municipio con una inversión cercana a los \$422 mil millones. Los proyectos que solo benefician a un municipio ascienden a 157 con una inversión cerca de los \$266 mil millones. Por ejemplo, resaltan Yondó y Cantagallo con inversiones aproximadas a los \$132 mil millones.

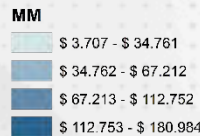



De los 167 proyectos aprobados en esta subregión, el 82% de la inversión se encuentra en ejecución, el 5% en estado de terminado y el 13% restante se encuentran en estructuración.

Los 83 proyectos terminados ascienden a \$35.535 millones, los cuales corresponden al 5% del total de recursos aprobados que han sido ejecutados en la subregión.

83 PROYECTOS TERMINADOS EN 11 SECTORES POR \$35.535 MILLONES.

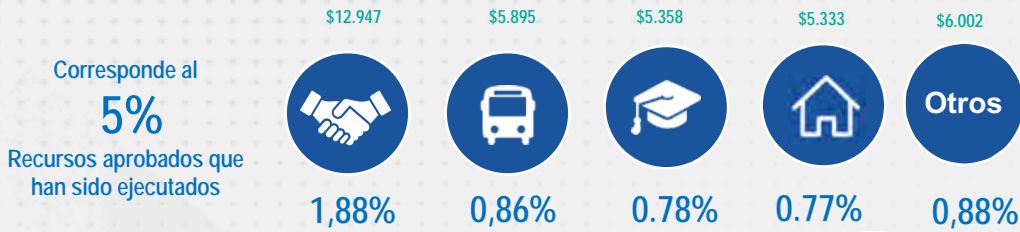

Resultados obtenidos:

VIVIENDA CIUDAD Y TERRITORIO	TRANSPORTE	EDUCACIÓN	AGRICULTURA Y DESARROLLO RURAL
150 viviendas beneficiadas con la construcción de unidades sanitarias por \$ 5.332 millones por Obras por Impuestos	22 proyectos para la construcción y mejoramiento de vías terciarias por \$4.726 millones por Obras PDET- ART	46 sedes educativas dotadas por \$1.169 millones Obras por Impuestos 11 sedes educativas mejoradas por \$2.155 millones Obras PDET PGN 1 proyecto para el mejoramiento de la infraestructura educativa por \$ 188 millones Obras PDET ART	2 proyectos de manejo forestal por \$1.089 millones por Obras PDET – ART Proyectos Productivos

*Los datos de información tomados para los indicadores principales de los proyectos corresponden a los registrados en la MGA a través de la plataforma SUIFP. Los valores de cada indicador, especialmente los de kilómetros de vías no necesariamente reflejan una intervención integral y completa sobre la longitud señalada, sino que estos valores pueden señalar áreas de influencia de la vía relacionadas con las intervenciones específicas.

Inversión Aprobada por fuente 2018-2021

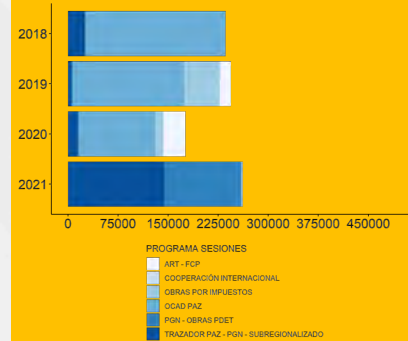



RECURSOS PROPIOS VS. FUENTES MOVILIZADORAS

La inversión realizada entre 2018 y 2021 en la subregión ascendió a \$536.418 millones por Fuentes Movilizadoras y \$138.543 millones por recursos propios (tributarios y no tributarios), de las entidades territoriales. Lo anterior muestra que en la subregión se invirtió más de 3,87 pesos a través de las fuentes movilizadoras por cada peso invertido mediante los recursos propios de los 7 municipios PDET. Al analizar los datos por municipio se encuentra que a menor nivel de inversión por recursos propios que presentan los municipios, mayor es el nivel de inversión asociada por las fuentes movilizadoras (gráfica No.1).

Gráfica 1. Relación de inversión entre Fuentes Movilizadoras y Recursos Propios en Sur de Bolívar (2018-2021)

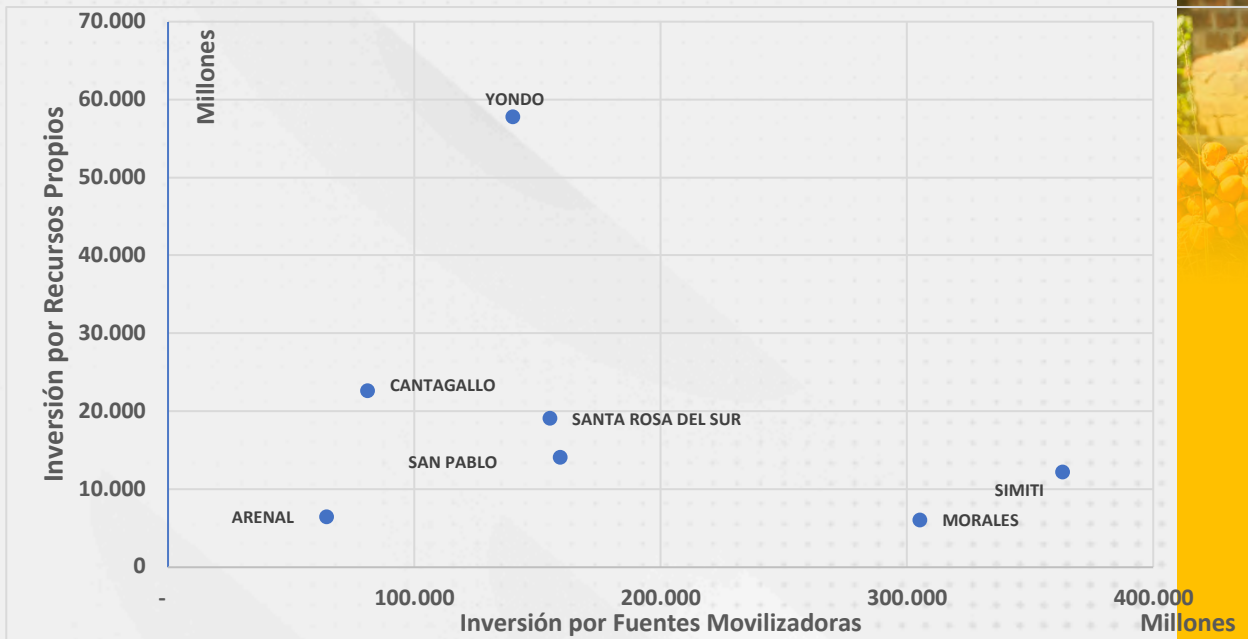

Fuente: FUT y Seguimiento a la inversión SAM-ART (2018-2021)

Los 3 municipios donde se presentó una mayor incidencia de las fuentes movilizadoras en la subregión son:

- ✓ MORALES recibió \$49 pesos de Fuentes Movilizadoras por cada peso de Recursos Propios
- ✓ SIMITI recibió \$29 pesos de Fuentes Movilizadoras por cada peso de Recursos Propios
- ✓ SAN PABLO recibió \$11 pesos de Fuentes Movilizadoras por cada peso de Recursos Propios





¿CUÁL ES EL EFECTO DE LA INVERSIÓN PDET EN EL PRODUCTO SECTORIAL Y EL CRECIMIENTO DEL PIB DEPARTAMENTAL?

Se estima que la inversión por fuentes movilizadoras genera un crecimiento agregado de la economía del departamento de Bolívar de aproximadamente **0,36%**. El crecimiento se explica por la inversión en proyectos de OCAD Paz (58,4%), Obras de Infraestructura PGN (21,6%) y Proyectos Productivos (7,6%) (Gráfica 3) *.

El crecimiento del PIB departamental se genera por un aumento en la producción en los sectores de Maquinaria eléctrica (10,6%), Eliminación de desperdicios y aguas residuales (5,1%) y Captación y distribución de agua (4,0%) *.

Gráfica 3. Participación de las fuentes movilizadoras en el crecimiento del PIB departamental

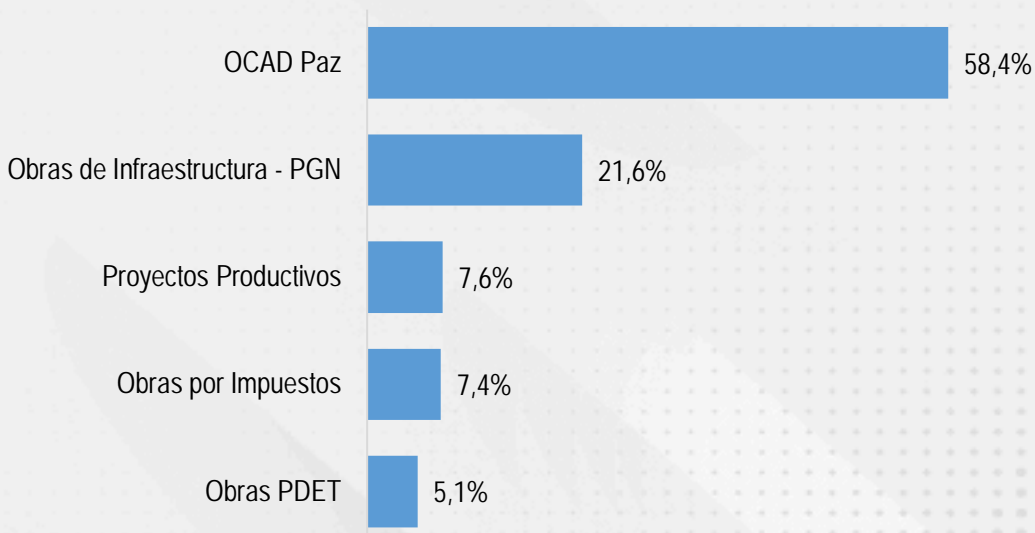

Fuente: Reactivación económica en municipios PDET (ART, 2021)

*Los resultados de esta sección provienen del ejercicio de simulación del efecto de la inversión sobre el producto y el empleo en territorios PDET, disponible en el documento "Reactivación Económica en los Municipios PDET en el marco de la Pandemia" (ART, 2021).





AGENCIA DE RENOVACIÓN
DEL TERRITORIO

SUR DE CÓRDOBA



POBREZA Y CONDICIONES DE VIDA

145.809 PERSONAS EN 2018 SE ENCONTRARON EN POBREZA MULTIDIMENSIONAL. 55% DEL TOTAL DE LA POBLACIÓN.

LA SUBREGIÓN SE ENCUENTRA 9 PUNTOS PORCETUALES (P.P.) POR ENCIMA DEL NIVEL DE POBREZA PDET, EL CUAL SE ENCONTRÓ PARA EL MISMO PERIODO EN 46%.

Cálculos propios con base en: Pobreza Multidimensional del Censo de población CNPV – DANE.

INFORMACIÓN DE INTERÉS

Municipios que componen la subregión:

San José de Ure, Tierralta, Montelíbano, Puerto Libertador y Valencia.

MERCADO LABORAL

31,8% TASA DE OCUPACIÓN EN 2020

11,6% TASA DE DESEMPLEO EN 2020

31% DE LOS OCUPADOS SON FORMALS.

CIFRAS – SUR DE CÓRDOBA

33,7% TASA DE OCUPACIÓN EN 2020

12,8% TASA DE DESEMPLEO EN 2020

42% DE LOS OCUPADOS SON FORMALS.

CIFRAS PDET

LA SUBREGIÓN TIENE UNA OCUPACIÓN MENOR EN 1,9 P.P. Y UN DESEMPLEO MENOR EN 1,2 P.P.; SIN EMBARGO, LA FORMALIDAD ES MENOR EN 11 P.P.



274.792
habitantes



49,8% Mujeres
50,2% Hombres



48%



52%

Cálculos propios con base en el CNPV 2018 y GEIH - DANE

INDICADORES INSTITUCIONALES

PROMEDIO MEDICIÓN DE DESEMPEÑO MUNICIPAL (MDM) - DNP

2018		2020	
47,9	45,3	43,3	49,1

cifra SUB cifra PDET cifra SUB cifra PDET

PROMEDIO MEDICIÓN DEL DESEMPEÑO INSTITUCIONAL (MDI) - DAFP

2018		2021	
57,2	53,0	62,5	58,9

cifra SUB cifra PDET cifra SUB cifra PDET

ACTIVIDAD ECONÓMICA

3,8 BILLONES, VALOR AGREGADO

LA SUBREGIÓN TIENE UNA PARTICIPACIÓN DENTRO DEL TOTAL DEL VALOR AGREGADO PDET DEL 6,1%.

LA SUBREGIÓN PRESENTO UN CRECIMIENTO DEL 8,4% EN SU VALOR AGREGADO, SUPERIOR EN 4,1 P.P. A LA TASA DE CRECIMIENTO REGISTRADA EN EL TOTAL PDET (4,3%)

Cálculos propios con base en los resultados municipales de las Cuentas Nacionales Departamentales 2020 - DANE.

Nota: Las cifras corresponden al periodo observado del 2019.

TEJIDO EMPRESARIAL

1.748 EMPRESAS EN LA SUBREGIÓN, SIENDO COMERCIO EL SECTOR ECONÓMICO DONDE SE CONCENTRAN (56,8%). LAS EMPRESAS DE ESTE TERRITORIO REPRESENTAN EL 1,5% DEL TOTAL PDET. LA SUBREGIÓN REGISTRÓ UNA REDUCCIÓN DEL 9,4% EN SU TEJIDO EMPRESARIAL EN 2020, MAYOR EN 0,1 P.P. FRENTE A LA REDUCCIÓN DEL TOTAL PDET (9,3%).



La diversidad en la implementación al interior de la subregión también se explica por los niveles de confianza de las entidades territoriales en los PDET y su grado de involucramiento. Mientras que algunos municipios convirtieron el PDET en sus planes de desarrollo municipal "creyendo en el proceso", en otros la construcción de confianza ha tomado más tiempo.

- Se firmó el PATR del Sur de Córdoba con el actual gobierno.

2018

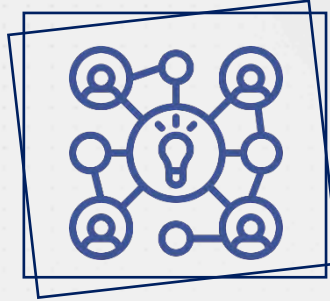

2019

- Inició el trabajo de coordinación interinstitucional para activar la ruta de implementación del PDET.
- Se firmaron la ordenanza y los acuerdos municipales mediante los cuales se adoptó el PATR y los PMTR en la región.
- Se brindó apoyo en la estructuración de proyectos.
- Inicio del trabajo de coordinación interinstitucional para activar la ruta de implementación del PDET.

2020

- Los GM apoyaron la incidencia en la formulación de los Planes de Desarrollo Territoriales.
- Se conformaron grupos internos de trabajo en las alcaldías denominados Grupo de Gerencia de Proyectos PDET.
- Se realizaron las primeras sesiones institucionales, Mesas de impulso, Mesas bilaterales y Círculos de información virtuales.



2021

- Se adelantó la construcción presencial de la Hoja de Ruta con participación de actores comunitarios.
- En octubre se realizó la validación de la Hoja de Ruta, retomando los encuentros de manera semipresencial.
- Se fortaleció de la estrategia de comunicación a fin de dar visibilidad a los logros del PDET en Sur de Córdoba.

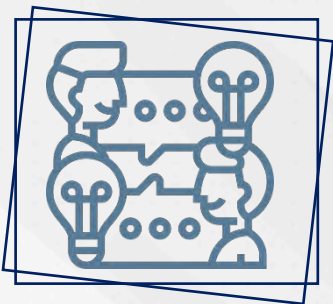

DESAFÍOS

- La falta de recursos para la presentación de proyectos por entidades territoriales.
- La pandemia y la falta de infraestructura tecnológica de la región para transitar hacia la virtualidad. Sin embargo, "la labor no paró", se activó el acompañamiento mediante grupos de WhatsApp.

BUENAS PRÁCTICAS

Se generó una Alianza por el Sur de Córdoba: una mesa de articulación con el sector de cooperación internacional e instituciones.

CASO DE INTERÉS: VALENCIA

Limita al sur con el municipio de Apartadó y al occidente con San Pedro de Urabá, lo que le da un carácter estratégico al conectar el Alto Sinú con el Golfo de Urabá.

En la actualidad, Valencia es uno de los municipios del Sur de Córdoba que tiene nuevas estructuras armadas ilegales que han incidido en el aumento de las amenazas contra líderes sociales que allí habitan. De otro lado, el municipio continúa con presencia de cultivos de uso ilícito.

A pesar de estos desafíos, y de su bajo nivel de Desempeño Municipal, en Valencia las comunidades han sido protagonistas y movilizadoras de los PDET. El municipio se ha beneficiado de varios proyectos de OCAD Paz y de otras fuentes. Un resultado exitoso de la ejecución de estos fondos de inversión para la paz ha sido "Papaya PDET", un proyecto que ha fortalecido la cadena productiva de la papaya beneficiando a más de 100 familias de manera directa. El municipio también se ha beneficiado del mejoramiento de las vías terciarias entre San Pedro de Urabá - corregimiento de Mata Maíz y Guadual - Santo Domingo en Valencia.

De otro lado, Valencia es beneficiaria del Proyecto Incidencia y Participación Política de la Mujer que cuenta con recursos de los miembros de la Alianza del Sur de Córdoba.





¿PDET CÓMO VAMOS?

Pilar 1. Ordenamiento Social de la Propiedad Rural y Uso del Suelo

Formalización de tierras

- ✓ Entre 2018 y 2021, el número de familias campesinas beneficiadas con títulos de formalización y acceso a tierras fue de 195 familias. Los municipios de Tierralta (164) y Valencia (31), concentraron el 100% de las familias campesinas beneficiadas durante el periodo de análisis.
- ✓ Entre 2018 y 2021, el número de hectáreas formalizadas y adjudicadas alcanzó 1.872 Ha, lo que representó el 0,7% del total en las 16 subregiones PDET. Se destacaron los municipios de Tierralta (1.604 Ha), Valencia (258 Ha) y Puerto Libertador (11 Ha), como los territorios donde se formalizaron y adjudicaron el mayor número de hectáreas.

Medio Ambiente

- ! Entre 2018 y 2020, se registraron 5.094 hectáreas deforestadas, lo que representó el 1,1% del total deforestado en las 16 subregiones PDET. Los municipios de Tierralta (3.263 Ha), Montelíbano (923 Ha) y Puerto Libertador (640 Ha), concentraron el mayor número de hectáreas deforestadas en esta subregión para el periodo en referencia.
- ✓ Al finalizar el 2021, como medida de mitigación y compensación frente a la deforestación, se habían registrado 3.973.391 árboles sembrados en esta subregión, esta cifra representa el 15,0% del total de árboles sembrados en los territorios PDET.

Restitución de tierras

- ✓ Entre 2019 y 2021, el número de predios entregados y compensados llegó a 131 predios, los municipios de Valencia (71) y Tierralta (60) fueron los territorios donde se entregaron el 100% de la cantidad de predios. Estas cifras ubican a la subregión como la séptima en términos de predios entregados y compensados entre las 16 subregiones PDET durante el periodo de análisis.

Pilar 2. Infraestructura y Adecuación de Tierras

Conectividad digital territorial

- ✓ La proporción de hogares con suscripción a internet fijo aumentó 1,5 p.p., al pasar de 10,8% en 2018 a 12,3% en 2021. Adicionalmente, entre 2020 y 2021 se registró un aumento de 1,8 p.p. en la proporción de hogares con suscripción a internet fijo en territorios PDET.
- ✓ Entre 2018 y 2021 se mantuvo estable el número de municipios PDET que contaban con conexión gratuita de internet de alta velocidad en cabeceras municipales, logrando una cobertura total de los 170 municipios a lo largo del cuatrienio.

Infraestructura terrestre, fluvial y aérea

- ✓ El número de kilómetros de vías priorizadas construidas o en mantenimiento en municipios PDET aumentó en 95 kilómetros, al pasar de 0,2 kilómetros en 2019 a 95,2 kilómetros en 2021. Adicionalmente, entre 2020 y 2021 se registró un aumento de 95 kilómetros de vías intervenidas.

PAZ:
Avanzar
cumpliendo



195 títulos de formalización y acceso a tierras



1.872 Ha. formalizadas y adjudicadas



3.973.391 árboles sembrados



Más hogares con suscripción a internet fijo



Provisión de energía

- ✓ Los nuevos usuarios del servicio de energía eléctrica aumentaron en 911 usuarios al pasar de 0 usuarios en 2018 a 911 usuarios en 2021. Adicionalmente, entre 2020 y 2021 se registró un aumento de 509 nuevos usuarios conectados.
- ! La capacidad instalada de fuentes no convencionales de energía y de soluciones de tipo híbrido en las Zonas No Interconectadas (ZNI) aumentó en 114,6% al pasar de 0,34 MW en 2018 a 0,73 MW en 2021. Sin embargo, entre 2020 y 2021 se registró una reducción del 5,2% en la capacidad de fuentes no convencionales de energía.

Pilar 3. Salud rural

Cobertura de afiliación al SGSSS

- ! Entre 2018 y 2021, la cobertura de afiliación al SGSSS en la subregión disminuyó 2,6 p.p. Este resultado la ubica como la segunda subregión con menor crecimiento en términos de cobertura de afiliación al SGSSS durante este periodo.
- ✓ Por otra parte, entre 2020 y 2021 la cobertura aumentó 0,1 p.p.; para el año 2021, la subregión se ubicó como la séptima con mayor cobertura (94,6%) entre las 16 subregiones PDET.

Infraestructura

- ✓ Entre 2018 y 2021, el número de centros de salud construidos o mejorados en los municipios de esta subregión fue de 3 centros. Esta es una de las seis subregiones que han obtenido la construcción o mejora de uno de sus centros de salud durante el periodo de análisis.

Pilar 4. Educación Rural y Primera Infancia Rural

Cobertura neta de educación

- ✓ En 2021, la cobertura neta total en educación fue 95,9% con un incremento de 11,8 p.p. frente a 2018 (84,1%) y se mantuvo igual respecto a 2020 (95,9%).
- ✓ Por su parte, la cobertura neta de secundaria incrementó 15,1 p.p. entre 2018 y 2021, al pasar de 66,8% a 81,9%.
- ! El reto es la cobertura neta de educación media, la cual presentó una cobertura de 44,8% entre 2018 y 2021, un nivel bajo en relación con la cobertura total y la cobertura en otros niveles.

Cobertura bruta en educación

- ✓ En 2021, la cobertura bruta total en educación fue 107,0% con un incremento de 14,3 p.p. frente a 2018 (92,7%) y 0,2 p.p. respecto a 2020 (106,8%).
- ✓ Por su parte, la cobertura bruta de media incrementó 29,9 p.p. entre 2018 y 2021, al pasar de 57,0% a 86,9%. Sin embargo, aunque incrementó sigue siendo un reto mayor frente a los otros niveles de educación.

Estudiantes en niveles mínimos e insuficientes en lectura crítica y matemática

- ! En 2021, el porcentaje de estudiantes en niveles mínimo e insuficiente en lectura crítica fue 62,5% con un incremento de 4,3 p.p. frente a 2018 (58,2%) y 3,8 p.p. respecto a 2020 (58,7%).
- ! En 2021, el porcentaje de estudiantes en niveles mínimo e insuficiente en matemáticas fue 70,2% con un incremento de 2,9 p.p. frente a 2018 (67,3%) y 5,5 p.p. respecto a 2020 (64,7%).

PAZ:
Avanzar
cumpliendo

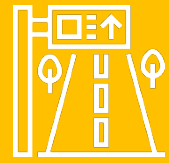

95,2 km de vías
priorizadas construidas o en
mantenimiento



Más nuevos usuarios del
servicio de energía eléctrica



94,6% cobertura de
afiliación al SGSSS



95,9% cobertura neta total
en educación

107,0% cobertura bruta
total en educación





Infraestructura educativa

- ✓ En 2021, se dotaron 5 sedes educativas de mobiliario educativo, lo que representa un acumulado entre 2018 y 2021 de 33 centros de educación intervenidos.
- ! Sin embargo, respecto a las sedes dotadas en 2020 (28 sedes), se presentó una disminución de 23 sedes en 2021.
- ✓ En línea con lo anterior, en 2021 se intervinieron en infraestructura 6 sedes, representando un acumulado de 19 sedes con intervención en sus instalaciones entre 2018 y 2021 (mantenimiento, construcción y/o ampliación).
- ! Sin embargo, respecto a 2020 (11 sedes) se redujo 5 sedes intervenidas en 2021.

Pilar 5. Vivienda Rural, Agua Potable y Saneamiento Básico Rural

- ✓ La cobertura en alcantarillado en la subregión para 2021 se ubicó en 68,6% con un incremento de 6,3 p.p. en relación con 2018; en contraste con 2020, el aumento fue de 4 p.p.
- ✓ Por su parte, el acceso a alcantarillado mostró una cobertura de 46% en 2021, incrementándose en 13,8 p.p. desde 2018; frente a 2020, la cobertura aumentó en 7,3 p.p.
- ✓ Finalmente, en aseo se registró una cobertura de 62,3% en 2021, con un incremento de 4,1 p.p. desde 2018; respecto a 2020, se incrementó en 0,7 p.p.

Pilar 6. Reactivación Económica y Producción Agropecuaria

Número de créditos aprobados a pequeños productores agrícolas

- ✓ Entre 2018 y 2021, el número de créditos aprobados a pequeños productores agrícolas en la subregión aumentó en 1.961 créditos, pasando así de 785 créditos en 2018 a 2.746 créditos en 2021.
- ! Estos resultados ubican a la subregión como la sexta con menor crecimiento del número de créditos aprobados a pequeños productores agrícolas entre las 16 subregiones PDET durante el periodo de análisis.
- ! En cuanto a 2021, la subregión se ubica como la cuarta con mayor rezago en términos de la estadística de número de créditos aprobados.
- ✓ Sin embargo, para 2021 el número de créditos aprobados aumentó un 26,8% frente a la cifra de 2020 (2.166 créditos).

Valor de créditos aprobados a pequeños productores agrícolas

- ✓ Entre 2018 y 2021, el valor de créditos aprobados a pequeños productores agrícolas en esta subregión fue de \$43.865 millones.
- ! Este resultado ubica a la subregión como la segunda con menor cuantía de créditos aprobados a pequeños productores agrícolas entre las 16 subregiones PDET durante el periodo de análisis.
- ✓ En cuanto a 2021, la subregión presentó un aumento del 16,8% frente al valor de créditos aprobados a pequeños productores agrícolas de 2020 (\$14.435 millones).

Número de empresas RUES legalmente constituidas

- ✓ Entre 2018 y 2021, el número de empresas RUES legalmente constituidas en los municipios de esta subregión fue de 1.867 empresas.
- ! Este resultado ubica a la subregión como la segunda con menor número de empresas constituidas entre las 16 subregiones PDET durante el periodo de análisis.
- ✓ En cuanto a 2021, la subregión presentó un aumento del 15% frente al número de empresas RUES legalmente constituidas en 2020 (479 empresas).

PAZ:
Avanzar
cumpliendo



33 sedes educativas de mobiliario educativo dotadas



\$43.865 millones para créditos aprobados a pequeños productores



15% empresas RUES legalmente constituidas más que en 2020



11.995 personas vinculadas a BEPS en zonas rurales



Personas vinculadas a BEPS en zonas rurales

- ✓ Entre 2018 y 2021, el número de personas vinculadas a BEPS en zonas rurales de municipios PDET de esta subregión fue de 11.995 personas. Este resultado ubica a la subregión como la séptima con mayor número de personas vinculadas a BEPS en zonas rurales entre las 16 subregiones PDET durante el periodo de análisis.
- ✓ En cuanto a 2021, la subregión presentó un aumento del 35,8% frente al número de personas vinculadas a BEPS en zonas rurales de municipios PDET en 2020 (2.910 personas).

Proyectos productivos de la Unidad de Restitución de Tierras

- ✓ Entre 2018 y 2021, se han llevado a cabo 89 proyectos productivos de la Unidad de Restitución de Tierras en los municipios PDET de esta subregión. Este resultado representa el 7,3% del total de proyectos productivos de la Unidad de Restitución de Tierras desarrollados en territorios PDET durante el periodo de análisis.

Pilar 7. Sistema para la Garantía Progresiva del Derecho a la Alimentación

Alimentación sostenible y nutrición

- ! Entre 2018 y 2021, el número de muertes por desnutrición en niños y niñas menores de cinco años registró una cifra promedio de 7,8 por cada 100.000 niños y niñas nacidos vivos en esta subregión PDET, durante el periodo de análisis referenciado. Para 2021, el número de muertes por desnutrición aumentó en 4,4 frente a lo registrado en 2018.

Prácticas agroecológicas para la producción de alimentos

- ✓ Entre 2020 y 2021, el número de hogares beneficiados con proyectos agroecológicos para la producción de alimento y el autoconsumo fue de 2.817 hogares, esta cifra representa el 6,5% del total de hogares beneficiados en los municipios PDET. Los municipios de Tierralta (1.031), Puerto Libertador (663) y Valencia (596), registraron el mayor número de hogares con esquemas agroecológicos para la producción de alimentos para el autoconsumo en esta subregión.

Pilar 8. Reconciliación, Convivencia y Construcción de Paz

- ✓ El número de personas secuestradas por cada 100.000 habitantes entre 2018 y 2021 se mantuvo en 0 entre las dos vigencias. Adicionalmente, entre 2020 y 2021 no se registró algún cambio en tasa de secuestro interanual al permanecer en 0 en las dos vigencias.
- ✓ La tasa de homicidios por cada 100.000 habitantes disminuyó entre 2018 y 2021, al pasar de 36,6 en 2018 a 36,5 en 2021. Adicionalmente, entre 2020 y 2021 se registró una reducción en la tasa de homicidios, al pasar de 36,8 en 2020 a 36,5 en 2021.
- ✓ La tasa de hurtos por cada 100.000 habitantes disminuyó entre 2018 y 2021, al pasar de 168,7 en 2018 a 98,9 en 2021.
- ! Sin embargo, entre 2020 y 2021 se registró un aumento en la tasa de hurtos, al pasar de 79 en 2020 a 98,9 en 2021.

PAZ:
Avanzar
cumpliendo



2.817 hogares beneficiados con proyectos agroecológicos para la producción de alimento y el autoconsumo



89 proyectos productivos de la Unidad de Restitución de Tierras



0 el número de personas secuestradas



Menos homicidios



INVERSIÓN SUBREGIONAL

A 30 de Junio de 2022 a través de fuentes movilizadoras (Ocad Paz , Art - Fcp , Trazador Paz - Pgn - Subregionalizado , Obras Por Impuestos y Pgn - Obras Pdet) se han invertido cerca de \$ 513 mil millones de pesos en la subregión de Sur de Cordoba. El 66% de los recursos se han aprobado a través del Ocad Paz, mientras que mediante el mecanismo de Art - Fcp y Trazador Paz - Pgn - Subregionalizado se han aprobado un 22% adicional.

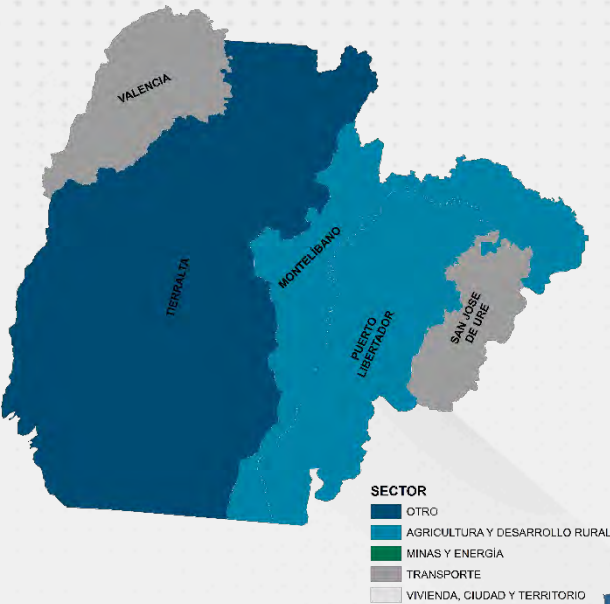

39 de cada 100 pesos se ha dirigido al sector de Transporte con una inversión aproximada de \$199 mil millones. También resaltan proyectos dirigidos a los sectores de Agricultura Y Desarrollo Rural y Vivienda, Ciudad Y Territorio - Acueducto con recursos cercanos a los \$162 mil millones.

A nivel municipal, se observa que, de los 150 proyectos, 4 benefician a más de un municipio con una inversión cercana a los \$27 mil millones. Los proyectos que solo benefician a un municipio ascienden a 146 con una inversión cerca de los \$486 mil millones. Por ejemplo, resaltan Tierra Alta y San Jose De Ure con inversiones aproximadas a los \$205 mil millones.

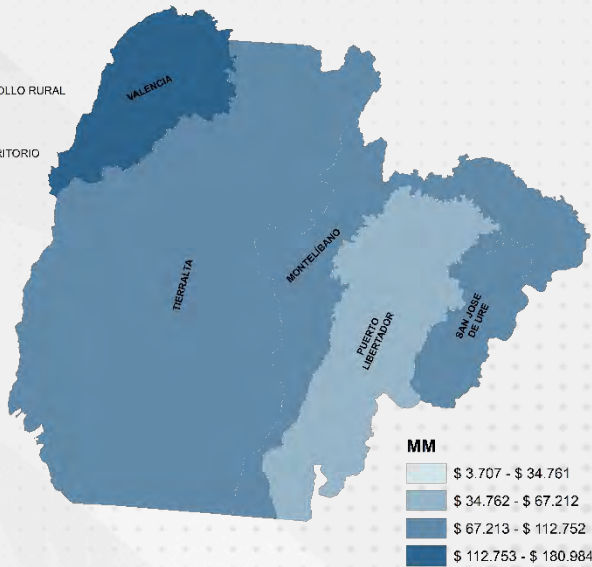

PAZ: Avanzar cumpliendo

Inversión aprobada por fuente de financiación

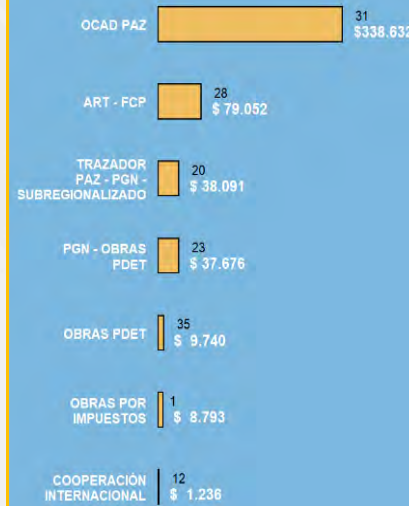

Inversión aprobada por sectores

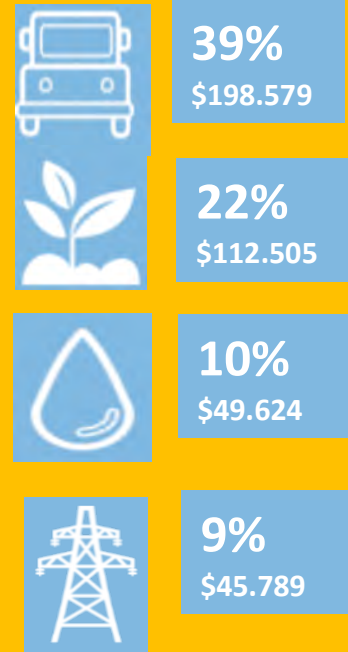



De los 150 proyectos aprobados en esta subregión, el 50% de la inversión se encuentra en ejecución, el 23% en estado de terminado y el 27% restante se encuentran en estructuración.

Los 102 proyectos terminados ascienden a \$120.230 millones, los cuales corresponden al 23% del total de recursos aprobados que han sido ejecutados en la subregión.

102 PROYECTOS TERMINADOS EN 13 SECTORES POR \$120.230 MILLONES.

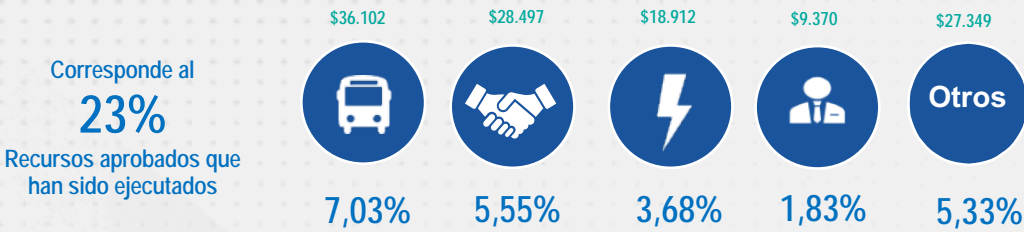

Inversión Aprobada por fuente 2018-2021

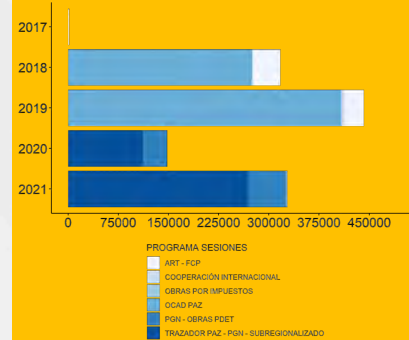

Resultados obtenidos:



TRANSPORTE	ENERGIA	TRABAJO	EDUCACIÓN
<p>3 km vías terciarias mejoradas por \$5.939 millones por OCAD Paz</p> <p>1 km vía Secundaria mejorada por \$23.132 millones por OCAD PAZ</p> <p>15 proyectos para el mejoramiento de vías terciarias por \$ 4.913 millones por Obras PDET ART</p>	<p>911 unidades de generación fotovoltaica instaladas por \$18.442 millones por OCAD Paz</p> <p>1 proyecto de ampliación de cobertura con fuentes de energía no convencionales por \$469 millones por Obras PDET -PGN</p>	<p>1 sede adecuada por \$ 8.793 millones por Obras por Impuestos</p>	<p>7 sedes Educativas mejoradas por \$1.312 millones por Obras PDET-PGN</p> <p>16 proyectos para la construcción y mejoramiento de sedes educativas por \$3.530 millones por Obras PDET – ART</p>

*Los datos de información tomados para los indicadores principales de los proyectos corresponden a los registrados en la MGA a través de la plataforma SUIFP. Los valores de cada indicador, especialmente los de kilómetros de vías no necesariamente reflejan una intervención integral y completa sobre la longitud señalada, sino que estos valores pueden señalar áreas de influencia de la vía relacionadas con las intervenciones específicas.



RECURSOS PROPIOS VS. FUENTES MOVILIZADORAS

La inversión realizada entre 2018 y 2021 en la subregión ascendió a \$ 512.684 millones por Fuentes Movilizadoras y \$145.748 millones por recursos propios (tributarios y no tributarios), de las entidades territoriales. Lo anterior muestra que en la subregión se invirtió más de 3.52 pesos a través de las fuentes movilizadoras por cada peso invertido mediante los recursos propios de los 5 municipios PDET. Al analizar los datos por municipio se encuentra que a menor nivel de inversión por recursos propios que presentan los municipios, mayor es el nivel de inversión asociada por las fuentes movilizadoras (gráfica No.1).

Gráfica 1. Relación de inversión entre Fuentes Movilizadoras y Recursos Propios en Sur de Córdoba (2018-2021)

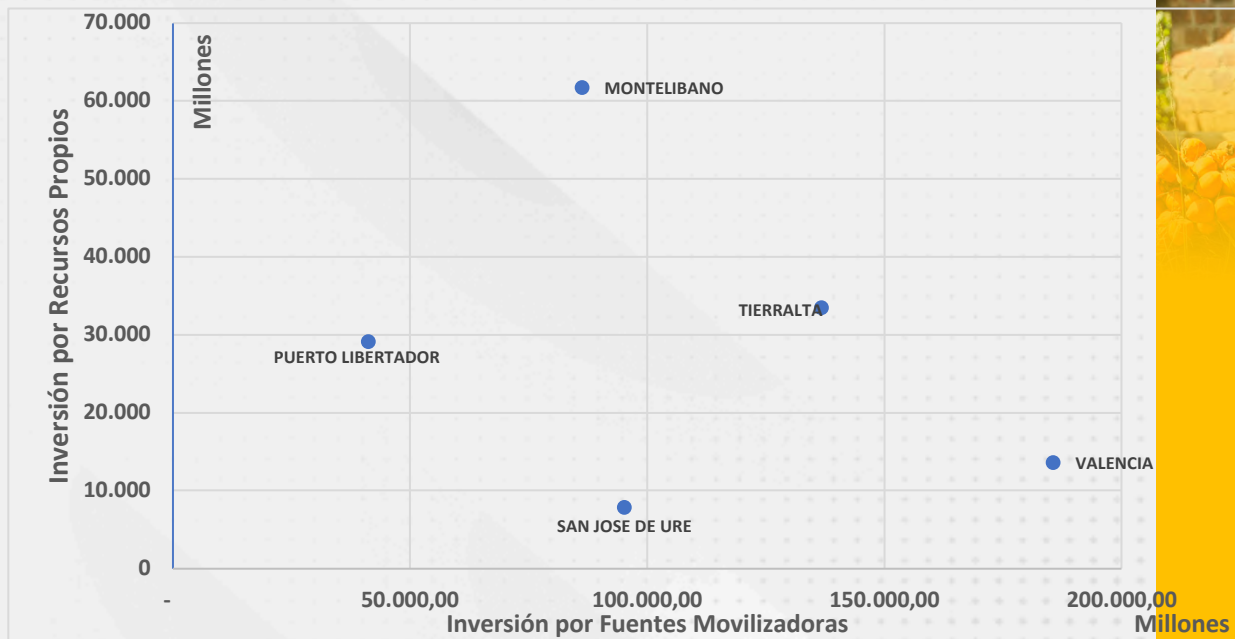

Fuente: FUT y Seguimiento a la inversión SAM-ART (2018-2021)

Los 3 municipios donde se presentó una mayor incidencia de las fuentes movilizadoras en la subregión son:

- ✓ VALENCIA recibió \$13 pesos de Fuentes Movilizadoras por cada peso de Recursos Propios
- ✓ SAN JOSE DE URE recibió \$12 pesos de Fuentes Movilizadoras por cada peso de Recursos Propios
- ✓ TIERRALTA recibió \$4 pesos de Fuentes Movilizadoras por cada peso de Recursos Propios





¿CUÁL ES EL EFECTO DE LA INVERSIÓN PDET EN EL PRODUCTO SECTORIAL Y EL CRECIMIENTO DEL PIB DEPARTAMENTAL?

Se estima que la inversión por fuentes movilizadoras genera un crecimiento agregado de la economía del departamento de Córdoba de aproximadamente **1,08%**. El crecimiento se explica por la inversión en proyectos de OCAD Paz (63,5%), Obras de Infraestructura PGN (26,5%) y Obras PDET (5,8%) (Gráfica 3) *.

El crecimiento del PIB departamental se genera por un aumento en la producción en los sectores de Químicos (106,7%), Maquinaria eléctrica (69,6%) y Eliminación de desperdicios y aguas residuales (57,5%) *.

Gráfica 3. Participación de las fuentes movilizadoras en el crecimiento del PIB departamental

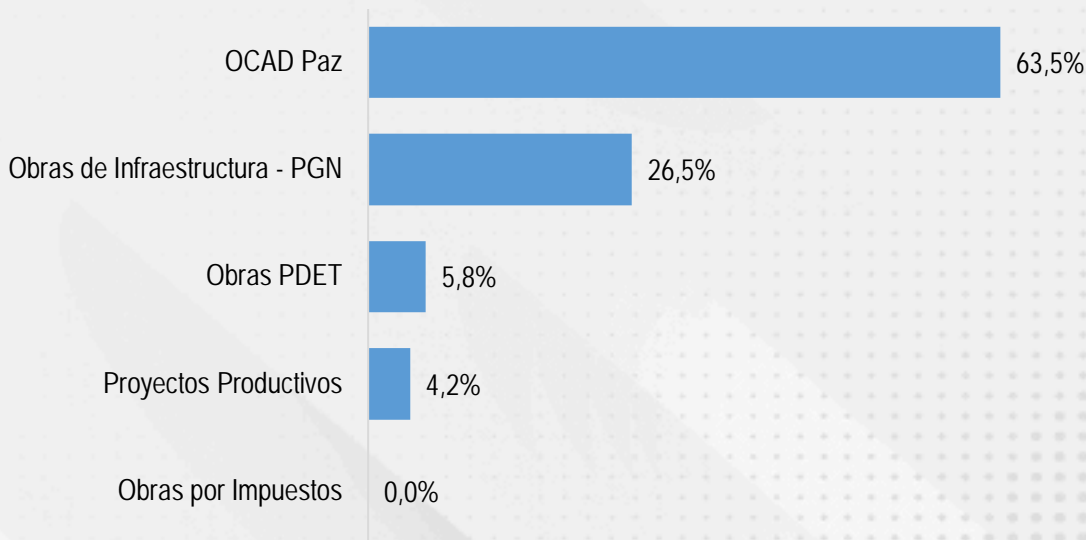

Fuente: Reactivación económica en municipios PDET (ART, 2021)

*Los resultados de esta sección provienen del ejercicio de simulación del efecto de la inversión sobre el producto y el empleo en territorios PDET, disponible en el documento "Reactivación Económica en los Municipios PDET en el marco de la Pandemia" (ART, 2021).





AGENCIA DE RENOVACIÓN
DEL TERRITORIO

SUR DE TOLIMA

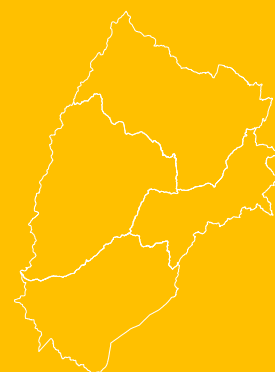

INFORMACIÓN DE INTERÉS

Municipios que componen la subregión:

Planadas, Chaparral, Rioblanco y Ataco.

POBREZA Y CONDICIONES DE VIDA

61.923 PERSONAS EN 2018 SE ENCONTRARON EN POBREZA MULTIDIMENSIONAL. 52% DEL TOTAL DE LA POBLACIÓN.

LA SUBREGIÓN SE ENCUENTRA 6 PUNTOS PORCETUALES (P.P.) POR ENCIMA DEL NIVEL DE POBREZA PDET, EL CUAL SE ENCONTRÓ PARA EL MISMO PERIODO EN 46%.

Cálculos propios con base en: Pobreza Multidimensional del Censo de población CNPV – DANE.

MERCADO LABORAL

37,3% TASA DE OCUPACIÓN EN 2020

6,0% TASA DE DESEMPLEO EN 2020

21% DE LOS OCUPADOS SON FORMALES.

CIFRAS – SUR DE TOLIMA

33,7% TASA DE OCUPACIÓN EN 2020

12,8% TASA DE DESEMPLEO EN 2020

42% DE LOS OCUPADOS SON FORMALES.

CIFRAS PDET

LA SUBREGIÓN TIENE UNA OCUPACIÓN MAYOR EN 3,6 P.P. Y UN DESEMPLEO MENOR EN 6,8 P.P.; SIN EMBARGO, LA FORMALIDAD ES MENOR EN 21 P.P.



118.274
habitantes



48,3% Mujeres
51,7% Hombres



62,5%



37,5%

Cálculos propios con base en el CNPV 2018 y GEIH - DANE

INDICADORES INSTITUCIONALES

PROMEDIO MEDICIÓN DE DESEMPEÑO MUNICIPAL (MDM) - DNP

2018		2020	
45,8	45,3	49,5	49,1

cifra SUB cifra PDET cifra SUB cifra PDET

PROMEDIO MEDICIÓN DEL DESEMPEÑO INSTITUCIONAL (MDI) - DAFP

2018		2021	
55,8	53,0	68,2	58,9

cifra SUB cifra PDET cifra SUB cifra PDET

ACTIVIDAD ECONÓMICA

1,4 BILLONES, VALOR AGREGADO

LA SUBREGIÓN TIENE UNA PARTICIPACIÓN DENTRO DEL TOTAL DEL VALOR AGREGADO PDET DEL 2,2%.

LA SUBREGIÓN PRESENTO UN CRECIMIENTO DEL 9,1% EN SU VALOR AGREGADO, SUPERIOR EN 4,8 P.P. A LA TASA DE CRECIMIENTO REGISTRADA EN EL TOTAL PDET (4,3%)

Cálculos propios con base en los resultados municipales de las Cuentas Nacionales Departamentales 2020 - DANE.

Nota: Las cifras corresponden al periodo observado del 2019.

TEJIDO EMPRESARIAL

2.055 EMPRESAS EN LA SUBREGIÓN, SIENDO COMERCIO EL SECTOR ECONÓMICO DONDE SE CONCENTRAN (63,4%). LAS EMPRESAS DE ESTE TERRITORIO REPRESENTAN EL 1,8% DEL TOTAL PDET. LA SUBREGIÓN REGISTRÓ UNA REDUCCIÓN DEL 0,8% EN SU TEJIDO EMPRESARIAL EN 2020, MENOR EN 8,5 P.P. FRENTE A LA REDUCCIÓN DEL TOTAL PDET (9,3%).



En 2017 inició la socialización de la ruta PDET con autoridades territoriales. También inició la construcción participativa de los PDET, con una amplia presencia institucional y expectativa en los territorios. Este proceso estimuló la concertación y los encuentros en los territorios entre firmantes de la paz y poblaciones aledañas. Para el mismo año inició la concertación con los pueblos Pijao presentes en los cuatro municipios.

- Inició la segunda etapa de la ruta de planeación participativa del PDET.
- Construcción y Validación Territorial (Nivel Municipal - Pactos Municipales para la Transformación Regional PMTR).
- Se firmó el PATR en el mes de agosto.

2018



2019

- Se maduraron los mecanismos de financiación de PDET y se aprobaron los primeros proyectos de Obras por Impuestos.
- Se acompañaron las organizaciones de productores en el proceso estructuración de los proyectos para presentar en la primera convocatoria del Programa Colombia Sostenible.
- Planeación de la Implementación PDET: Ordenación de Iniciativas por Estrategia – Categoría – Producto).
- Primera Gestión de Iniciativas y

- Se inició la implementación de las estrategias de financiación y consolidación del Banco de proyectos para la implementación de los PDET.
- Se creó y operó la estrategia Nación Territorio (Mesas Impulso – Sesiones Institucionales).
- Con el inicio de la pandemia: se continuó el acompañamiento de manera virtual.
- Se inició la construcción de la Hoja de Ruta.

2020



2021

- Se concretaron las gestiones de las fuentes de movilizadoras PDET.
- Se hizo la validación Territorial de la Hoja de Ruta.
- Se publicaron en páginas web municipales los primeros Informes Propios de Rendición de Cuentas PDET.
- Se concentró el esfuerzo institucional en acompañar la estructuración de proyectos a la OCAD PAZ y Obras por Impuestos.

DESAFÍOS

- La falta de recursos para la presentación de proyectos por entidades territoriales.
- Realizar una gestión eficiente de Recursos de "Otras Fuentes".
- Mantener la confianza por parte de la comunidad hacia el proceso PDET.
- Apoyar el cumplimiento a Ordenanza PDET departamental por parte de instituciones relacionadas.
- Verificar la disminución en indicadores de pobreza multidimensional y de cierre de brechas de desarrollo rural.

BUENAS PRÁCTICAS

- Empoderamiento de los delegados del grupo motor por el proceso PDET, y de otros liderazgos territoriales.
- Reconocimiento de la marca PDET a nivel regional.
- Apoyo de universidades en la implementación del proceso PDET.
- Articulación entre los líderes de grupo motor y el gobierno local para la priorización y armonización de las inversiones de municipio y las iniciativas PDET.

PAZ:
Avanzar
cumpliendo

CASO DE INTERÉS PROYECTO INTEGRADOR DE INTERVENCIÓN TERRITORIAL CAFÉ: CHAPARRAL Y PLANADAS

El proyecto integrador de intervención territorial tiene el propósito de promover el desarrollo económico territorial, mediante la implementación de proyectos productivos, ambientales, forestales y proyectos de reactivación económica en actividades rurales no agropecuarias y que contemplan, además, el acceso a bienes y servicios públicos, infraestructura, educación, salud y conectividad vial. Tiene una cobertura regional que beneficia directa e indirectamente al 19.540 familias, e involucra las organizaciones de productores de café del Sur del Tolima con mayor experiencia y cobertura en afiliados (CAFISUR y ASOPEP).

Organizado por etapas, en la primera de estas se ejecutará en los municipios de Chaparral y Planadas, en donde contribuirá al desarrollo y modernización de la caficultura como principal actividad económica de la subregión. Incluye un plan vial que articula dos infraestructuras de la economía cafetera regional: la planta de secado de café con servicios a la producción y la comercialización, administrada por CAFISUR y la central de procesos para la transformación, comercialización y formación en cafés diferenciados ASOPEP en el municipio de Planadas.

Su importancia radica en visibilizar el enfoque territorial del desarrollo, articulando las distintas dimensiones, los distintos actores del territorio en la búsqueda de mejorar las condiciones económicas de las familias campesinas, aplicando tecnologías de producción sostenibles y estructurando sistemas de comercialización más cortos y eficientes que mejoren la calidad y la rentabilidad del producto.

El proyecto tiene el desafío de lograr sostenibilidad en el tiempo, particularmente el desarrollo de la institucionalidad que soporte su futuro a lo que se suma la capacidad de adaptación y crecimiento de las organizaciones según la evolución de los mercados.





¿PDET CÓMO VAMOS?

Pilar 1. Ordenamiento Social de la Propiedad Rural y Uso del Suelo

Formalización de tierras

- ✓ Entre 2018 y 2021, el número de familias campesinas beneficiadas con títulos de formalización y acceso a tierras fue de 1.668 familias. Los municipios de Chaparral (868), Rioblanco (414) y Ataco (238), concentraron el mayor número de familias campesinas beneficiadas durante el periodo de análisis. Estas cifras ubican a la subregión como la sexta en términos de familias campesinas beneficiadas con títulos de formalización y acceso a tierras entre las 16 subregiones PDET.
- ✓ Entre 2018 y 2021, el número de hectáreas formalizadas y adjudicadas alcanzó 7.534 Ha, lo que representó el 2,8% del total en las 16 subregiones PDET. Se destacaron los municipios de Chaparral (3.325 Ha), Rioblanco (2.310 Ha) y Ataco (1.071 Ha), como los territorios donde se formalizaron y adjudicaron el mayor número de hectáreas.

Medio Ambiente

- ! Entre 2018 y 2020, se registraron 224 hectáreas deforestadas, lo que representó el 0,1% del total deforestado en las 16 subregiones PDET. Los municipios de Rioblanco (87 Ha), Planadas (79 Ha) y Chaparral (38 Ha), concentraron el mayor número de hectáreas deforestadas en esta subregión para el periodo en referencia.
- ✓ Al finalizar el 2021, como medida de mitigación y compensación frente a la deforestación, se habían registrado 584.056 árboles sembrados en esta subregión, esta cifra representa el 2,2% del total de árboles sembrados en los territorios PDET.

Restitución de tierras

- ✓ Entre 2019 y 2021, el número de predios entregados y compensados llegó a 53 predios, sobresalen los municipios de Ataco (43), Rioblanco (5) y Chaparral (5), como los territorios donde se entregaron la mayor cantidad de predios. Estas cifras ubican a la subregión como la décima en términos de predios entregados y compensados entre las 16 subregiones PDET durante el periodo de análisis.

Pilar 2. Infraestructura y Adecuación de Tierras

Conectividad digital territorial

- ✓ La proporción de hogares con suscripción a internet fijo aumentó 4,1 p.p., al pasar de 11,6% en 2018 a 15,7% en 2021. Adicionalmente, entre 2020 y 2021 se registró un aumento de 5,0 p.p. en la proporción de hogares con suscripción a internet fijo en territorios PDET.
- ✓ Entre 2018 y 2021 se mantuvo estable el número de municipios PDET que contaban con conexión gratuita de internet de alta velocidad en cabeceras municipales, logrando una cobertura total de los 170 municipios a lo largo del cuatrienio.

Infraestructura terrestre, fluvial y aérea

- ✓ El número de kilómetros de vías priorizadas construidas o en mantenimiento en municipios PDET aumentó en 194,7 kilómetros, al pasar de 0,3 kilómetros en 2019 a 195,0 kilómetros en 2021. Adicionalmente, entre 2020 y 2021 se registró un aumento de 194,7 kilómetros de vías intervenidas.

PAZ:
Avanzar
cumpliendo



1.668 títulos de formalización y acceso a tierras



7.534 Ha. formalizadas y adjudicadas



53 predios entregados y compensados

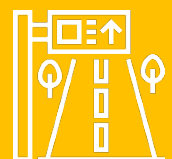

195,0 km de vías priorizadas construidas o en mantenimiento



Provisión de energía

- ! En el cuatrienio la subregión no registró incrementos en la capacidad instalada de fuentes no convencionales de energía y de soluciones de tipo híbrido en las Zonas No Interconectadas (ZNI).

Pilar 3. Salud rural

Cobertura de afiliación al SGSSS

- ✓ Entre 2018 y 2021, la cobertura de afiliación al SGSSS en la subregión aumentó 1,8 p.p. Este resultado la ubica como la sexta subregión con mayor crecimiento en términos de cobertura de afiliación al SGSSS durante este periodo. Por otra parte, entre 2020 y 2021 la cobertura permaneció en el 100%, logrando así, ser una de las tres subregiones que lograron cobertura total.

Pilar 4. Educación Rural y Primera Infancia Rural

Cobertura neta de educación

- ✓ En 2021, la cobertura neta total en educación fue 95,3% con un incremento de 13,1 p.p. frente a 2018 (82,2%) y de 3,7 p.p. respecto a 2020 (91,6%).
- ✓ Por su parte, la cobertura neta de transición incrementó 14,4 p.p. entre 2018 y 2021, al pasar de 55,5% a 69,9%.
- ! El reto es la cobertura neta de educación media, la cual presentó una cobertura de 38,0% entre 2018 y 2021, un nivel bajo en relación con la cobertura total y la cobertura en otros niveles.

Cobertura bruta en educación

- ✓ En 2021, la cobertura bruta total en educación fue 107,3% con un incremento de 14,9 p.p. frente a 2018 (92,4%) y 5,5 p.p. respecto a 2020 (101,8%).
- ✓ Por su parte, la cobertura bruta de media incrementó 18,3 p.p. entre 2018 y 2021, al pasar de 56,0% a 74,3%. Sin embargo, aunque incrementó sigue siendo un reto mayor frente a los otros niveles de educación.

Estudiantes en niveles mínimos e insuficientes en lectura crítica y matemática

- ! En 2021, el porcentaje de estudiantes en niveles mínimo e insuficiente en lectura crítica fue 61,0% con un incremento de 3,7 p.p. frente a 2018 (57,3%) y 0,6 p.p. respecto a 2020 (60,4%).
- ! En 2021, el porcentaje de estudiantes en niveles mínimo e insuficiente en matemáticas fue 68,2% con un incremento de 0,6 p.p. frente a 2018 (67,6%) y 2,9 p.p. respecto a 2020 (65,3%).

Infraestructura educativa

- ✓ En 2021, se dotaron 314 sedes educativas de mobiliario educativo, lo que representa un acumulado entre 2018 y 2021 de 360 centros de educación intervenidos. La cifra del 2021 representa un gran avance, dado que en 2020 no se registró ninguna sede dotada de mobiliario educativo.
- ✓ En línea con lo anterior, en 2021 se intervinieron en infraestructura 8 sedes, representando un acumulado de 18 sedes con intervención en sus instalaciones entre 2018 y 2021 (mantenimiento, construcción y/o ampliación).
- ! Respecto a 2020 (3 sedes) se redujo 5 sedes intervenidas en 2021.

PAZ:
Avanzar
cumpliendo



100% cobertura de
afiliación al SGSSS



Mayor cobertura neta y
bruta en educación frente a
2018 y 2020



360 sedes educativas de
mobiliario educativo dotadas



95,3% cobertura neta total
en educación

107,3% cobertura bruta
total en educación





Pilar 5. *Vivienda Rural, Agua Potable y Saneamiento Básico Rural*

- ✓ La cobertura en alcantarillado en la subregión para 2021 se ubicó en 53,5% con un incremento de 15,3 p.p. en relación con 2018; en contraste con 2020, el aumento fue de 34,7 p.p.
- ✓ Por su parte, el acceso a alcantarillado mostró una cobertura de 45,4% en 2021, incrementándose en 8,4 p.p. desde 2018; frente a 2020, la cobertura aumentó en 27,3 p.p.
- ! Finalmente, en aseo se registró una cobertura de 27,7% en 2021, con una disminución de 11,3 p.p. desde 2018.
- ✓ Respecto a 2020, la cobertura en aseo incrementó en 8,7 p.p.

Pilar 6. *Reactivación Económica y Producción Agropecuaria*

Número de créditos aprobados a pequeños productores agrícolas

- ✓ Entre 2018 y 2021, el número de créditos aprobados a pequeños productores agrícolas en la subregión aumentó en 1.894 créditos, pasando así de 3.510 créditos en 2018 a 5.404 créditos en 2021.
- ! Este resultado ubica a la subregión como la quinta con menor crecimiento del número de créditos aprobados a pequeños productores agrícolas entre las 16 subregiones PDET durante el periodo de análisis.
- ✓ En cuanto a 2021, la subregión se ubica en la cuarta posición en términos de la estadística de número de créditos aprobados.
- ! Sin embargo, para este mismo año el número de créditos aprobados disminuyó un 10,5% frente a la cifra de 2020 (6.039 créditos).

Valor de créditos aprobados a pequeños productores agrícolas

- ✓ Entre 2018 y 2021, el valor de créditos aprobados a pequeños productores agrícolas en esta subregión fue de \$135.761 millones. Este resultado ubica a la subregión como la quinta con mayor cuantía de créditos aprobados a pequeños productores agrícolas entre las 16 subregiones PDET durante el periodo de análisis.
- ! En cuanto a 2021, la subregión presentó una reducción del 6,2% frente al valor de créditos aprobados a pequeños productores agrícolas de 2020 (\$39.666 millones).

Número de empresas RUES legalmente constituidas

- ✓ Entre 2018 y 2021, el número de empresas RUES legalmente constituidas en los municipios de esta subregión fue de 1.965 empresas.
- ! Este resultado ubica a la subregión como la tercera con menor número de empresas constituidas entre las 16 subregiones PDET durante el periodo de análisis.
- ✓ En cuanto a 2021, la subregión presentó un aumento del 17,9% frente al número de empresas RUES legalmente constituidas en 2020 (530 empresas).

Personas vinculadas a BEPS en zonas rurales de municipios PDET

- ✓ Entre 2018 y 2021, el número de personas vinculadas a BEPS en zonas rurales de municipios PDET de esta subregión fue de 14.669 personas. Este resultado ubica a la subregión como la sexta con mayor número de personas vinculadas a BEPS en zonas rurales entre las 16 subregiones PDET durante el periodo de análisis.

PAZ:
*Avanzar
cumpliendo*



5.404 créditos aprobados a pequeños productores



\$135.761 millones para créditos aprobados a pequeños productores



1.965 empresas RUES legalmente constituidas



14.669 personas vinculadas a BEPS en zonas rurales



- ✓ En cuanto a 2021, la subregión presentó un aumento del 30,6% frente al número de personas vinculadas a BEPS en zonas rurales de municipios PDET en 2020 (3.561 personas).

Proyectos productivos de la Unidad de Restitución de Tierras

- ✓ Entre 2018 y 2021, se han llevado a cabo 25 proyectos productivos de la Unidad de Restitución de Tierras en los municipios PDET de esta subregión.

Pilar 7. Sistema para la Garantía Progresiva del Derecho a la Alimentación

Alimentación sostenible y nutrición

- ! Entre 2018 y 2021, el número de muertes por desnutrición en niños y niñas menores de cinco años registró una cifra promedio de 6,5 por cada 100.000 niños y niñas nacidos vivos en esta subregión PDET.

Prácticas agroecológicas para la producción de alimentos

- ✓ Entre 2020 y 2021, el número de hogares beneficiados con proyectos agroecológicos para la producción de alimento y el autoconsumo fue de 653 hogares, esta cifra representa el 1,5% del total de hogares beneficiados en los municipios PDET. El municipio de Rioblanco registró el 100% de los hogares con esquemas agroecológicos para la producción de alimentos para el autoconsumo en esta subregión.

Pilar 8. Reconciliación, Convivencia y Construcción de Paz

- ✓ El número de personas secuestradas por cada 100.000 habitantes disminuyó entre 2018 y 2021, al pasar de 0,85 en 2018 a 0 en 2021. Adicionalmente, entre 2020 y 2021 se registró una reducción en la tasa de secuestro interanual, al pasar de 0,85 en 2020 a 0 en 2021.
- ! La tasa de homicidios por cada 100.000 habitantes aumentó entre 2018 y 2021, al pasar de 21,1 en 2018 a 40,5 en 2021. Adicionalmente, entre 2020 y 2021 se registró un aumento en la tasa de homicidios, al pasar de 24,5 en 2020 a 40,5 en 2021.
- ✓ La tasa de hurtos por cada 100.000 habitantes disminuyó entre 2018 y 2021, al pasar de 400,9 en 2018 a 260,5 en 2021.
- ! Sin embargo, entre 2020 y 2021 se registró un aumento en la tasa de hurtos, al pasar de 208,8 en 2020 a 260,5 en 2021.

PAZ:
Avanzar
cumpliendo

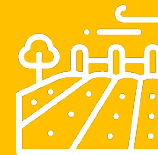

25 proyectos productivos de la Unidad de Restitución de Tierras



653 hogares beneficiados con proyectos agroecológicos para la producción de alimento y el autoconsumo



0 personas secuestradas



Menos hurtos frente a 2018



INVERSIÓN SUBREGIONAL

A 30 de Junio de 2022 a través de fuentes movilizadoras (Ocad Paz , Art - Fcp , Trazador Paz - Pgn - Subregionalizado , Obras Por Impuestos y Pgn - Obras Pdet) se han invertido cerca de \$ 278 mil millones de pesos en la subregión de Sur de Tolima. El 38% de los recursos se han aprobado a través del Ocad Paz, mientras que mediante el mecanismo de Art - Fcp y Obras Por Impuestos se han aprobado un 43% adicional.

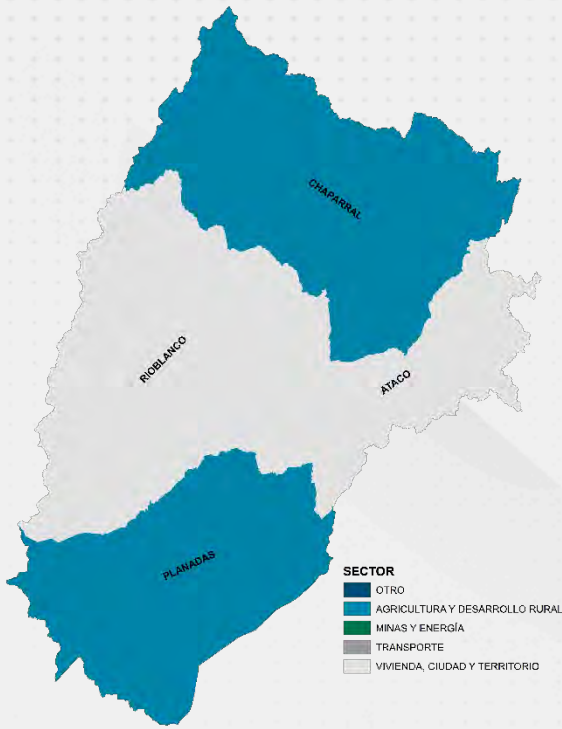

29 de cada 100 pesos se ha dirigido al sector de Agricultura Y Desarrollo Rural con una inversión aproximada de \$82 mil millones. También resaltan proyectos dirigidos a los sectores de Vivienda, Ciudad Y Territorio - Acueducto y Transporte con recursos cercanos a los \$102 mil millones.

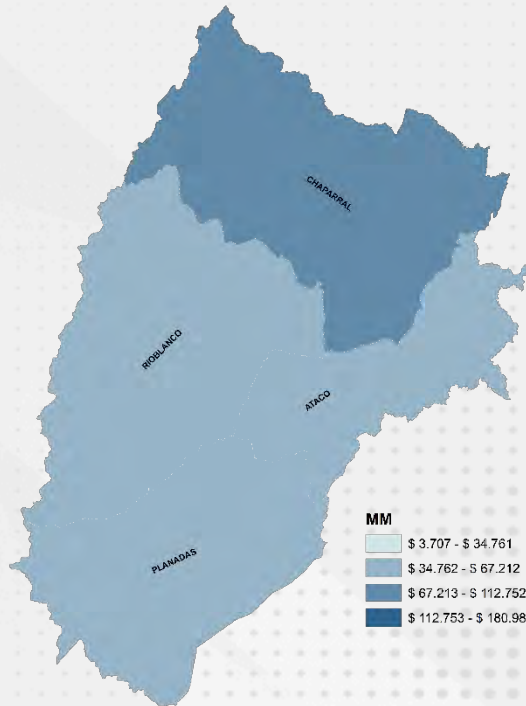

A nivel municipal, se observa que, de los 171 proyectos, 10 benefician a más de un municipio con una inversión cercana a los \$36 mil millones. Los proyectos que solo benefician a un municipio ascienden a 161 con una inversión cerca de los \$242 mil millones. Por ejemplo, resaltan Rioblanco y Ataco Tolima con inversiones aproximadas a los \$117 mil millones.

PAZ: Avanzar cumpliendo

Inversión aprobada por fuente de financiación

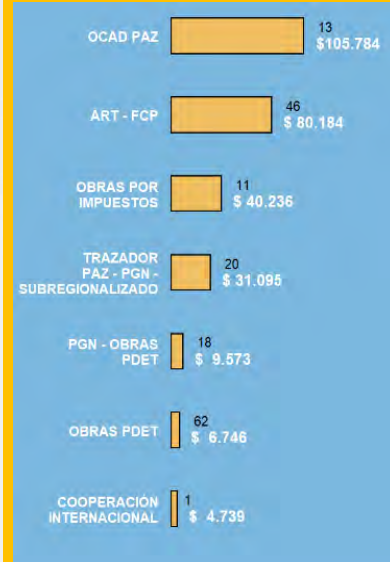

Inversión aprobada por sectores

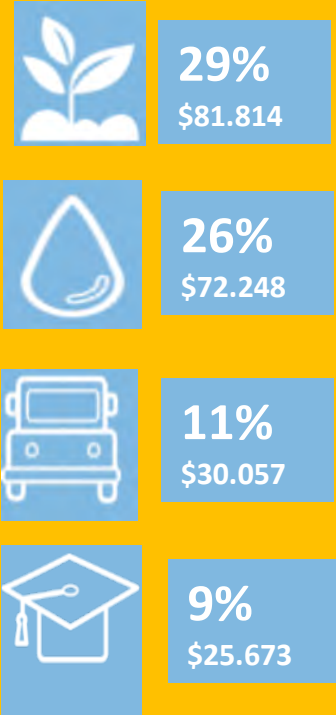



De los 171 proyectos aprobados en esta subregión, el 29% de la inversión se encuentra en ejecución, el 25% en estado de terminado y el 46% restante se encuentran en estructuración.

Los 115 proyectos terminados ascienden a \$70.501 millones, los cuales corresponden al 25% del total de recursos aprobados que han sido ejecutados en la subregión.

115 PROYECTOS TERMINADOS EN 10 SECTORES POR \$70.501 MILLONES.

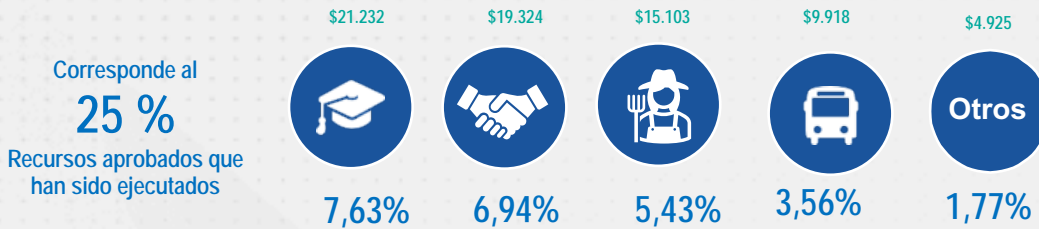

Resultados obtenidos:

TRANSPORTE	AGRICULTURA Y DESARROLLO RURAL	EDUCACIÓN
<p>16 km de vía terciaria mejorada por \$ 6.347 millones por OCAD- PAZ</p> <p>31 proyectos para la construcción y mejoramiento de vías terciarias por \$ 3.524 millones por Obras PDET -ART</p>	<p>2 proyectos para el establecimiento de Limón Tahití \$ 1.055 millones por Proyectos Productivos</p> <p>2 proyectos para el fortalecimiento técnico y socioempresarial de familias cafeteras por \$4.431 millones por Proyectos Productivos</p>	<p>599 sedes educativas dotadas por \$4.359 millones por Obras por impuestos</p> <p>12 sedes educativas mejoradas por \$ 1.774 millones por Obras PDET-PGN</p> <p>4 sedes educativas mejoradas por \$613 millones por Obras PDET - ART</p>

*Los datos de información tomados para los indicadores principales de los proyectos corresponden a los registrados en la MGA a través de la plataforma SUIFP. Los valores de cada indicador, especialmente los de kilómetros de vías no necesariamente reflejan una intervención integral y completa sobre la longitud señalada, sino que estos valores pueden señalar áreas de influencia de la vía relacionadas con las intervenciones específicas.

Inversión Aprobada por fuente 2018-2021

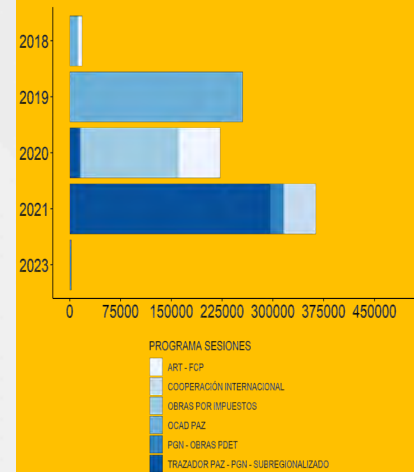



RECURSOS PROPIOS VS. FUENTES MOVILIZADORAS

La inversión realizada entre 2018 y 2021 en la subregión ascendió a \$279.980 millones por Fuentes Movilizadoras y \$65.217 millones por recursos propios (tributarios y no tributarios), de las entidades territoriales. Lo anterior muestra que en la subregión se invirtió más de 4,29 pesos a través de las fuentes movilizadoras por cada peso invertido mediante los recursos propios de los 4 municipios PDET. Al analizar los datos por municipio se encuentra que a menor nivel de inversión por recursos propios que presentan los municipios, mayor es el nivel de inversión asociada por las fuentes movilizadoras (gráfica No.1).

Gráfica 1. Relación de inversión entre Fuentes Movilizadoras y Recursos Propios en Sur de Tolima (2018-2021)

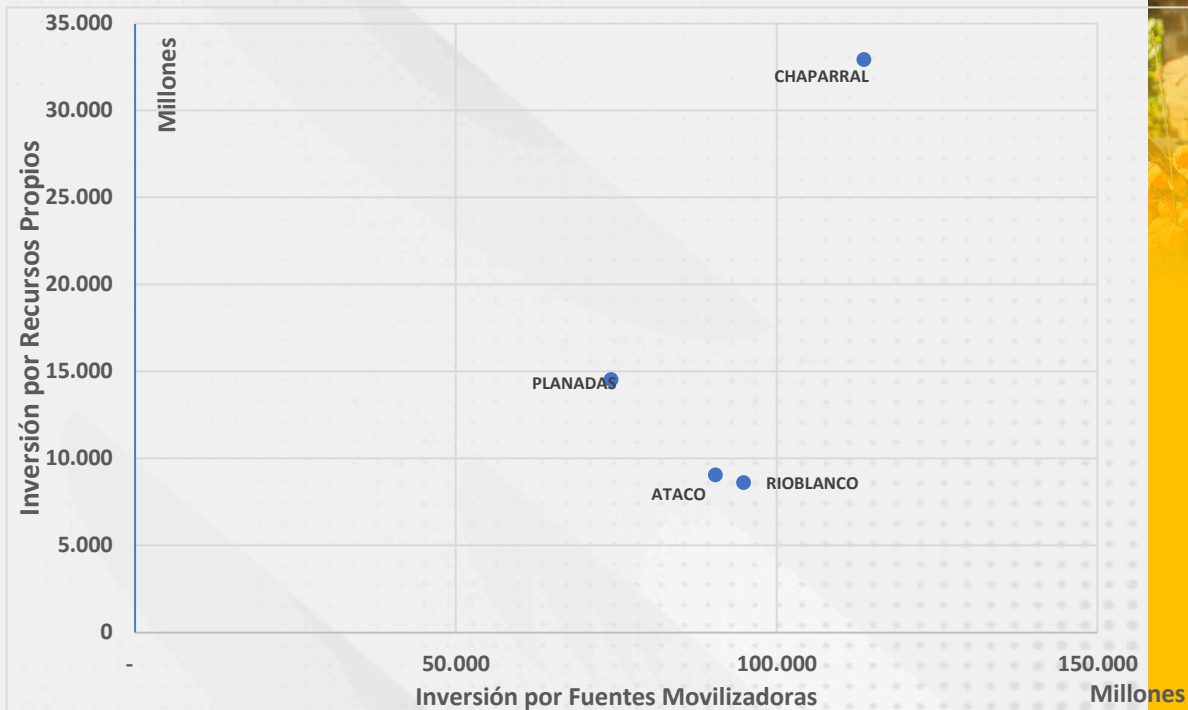

Fuente: FUT y Seguimiento a la inversión SAM-ART (2018-2021)

Los 3 municipios donde se presentó una mayor incidencia de las fuentes movilizadoras en la subregión son:

- ✓ RIOBLANCO recibió \$11 pesos de Fuentes Movilizadoras por cada peso de Recursos Propios
- ✓ ATACO recibió \$9,9 pesos de Fuentes Movilizadoras por cada peso de Recursos Propios
- ✓ PLANADAS recibió \$5.1 pesos de Fuentes Movilizadoras por cada peso de Recursos Propios





¿CUÁL ES EL EFECTO DE LA INVERSIÓN PDET EN EL PRODUCTO SECTORIAL Y EL CRECIMIENTO DEL PIB DEPARTAMENTAL?

Se estima que la inversión por fuentes movilizadoras genera un crecimiento agregado de la economía del departamento de Tolima de aproximadamente **0,37%**. El crecimiento se explica por la inversión en proyectos de OCAD Paz (42,7%), Obras por Impuestos PDET (27,8%) y Obras de Infraestructura PGN (15,9%) (Gráfica 3) *.

El crecimiento del PIB departamental se genera por un aumento en la producción en los sectores de Maquinaria eléctrica (35,8%), Minerales metálicos (18,6%) y Transporte por vía aérea (9,5%) *.

Gráfica 3. Participación de las fuentes movilizadoras en el crecimiento del PIB departamental

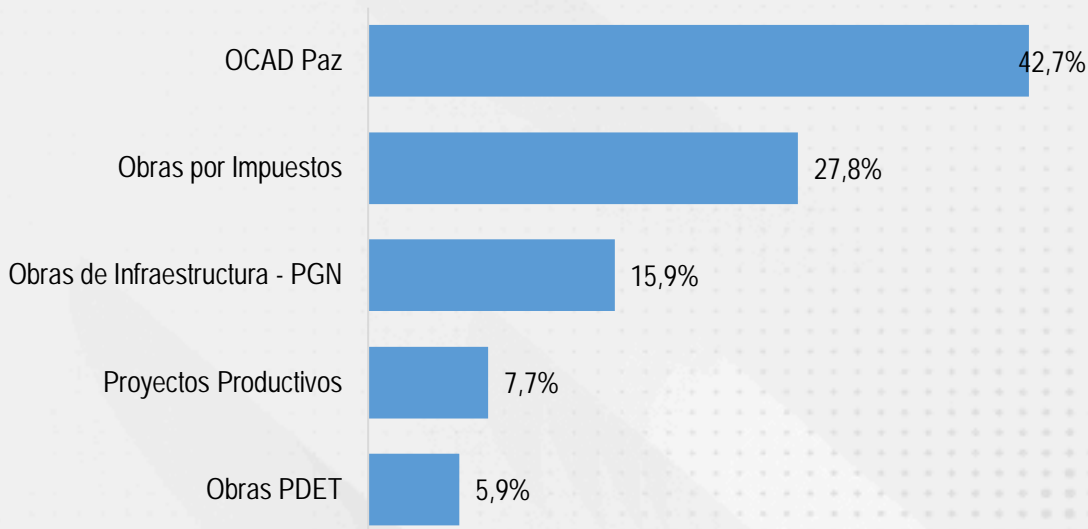

Fuente: Reactivación económica en municipios PDET (ART, 2021)

*Los resultados de esta sección provienen del ejercicio de simulación del efecto de la inversión sobre el producto y el empleo en territorios PDET, disponible en el documento "Reactivación Económica en los Municipios PDET en el marco de la Pandemia" (ART, 2021).





AGENCIA DE RENOVACIÓN
DEL TERRITORIO

URABÁ ANTIOQUEÑO



POBREZA Y CONDICIONES DE VIDA

202.523 PERSONAS EN 2018 SE ENCONTRARON EN POBREZA MULTIDIMENSIONAL. 44% DEL TOTAL DE LA POBLACIÓN.

LA SUBREGIÓN SE ENCUENTRA 2 PUNTOS PORCETUALES (P.P.) POR DEBAJO DEL NIVEL DE POBREZA PDET, EL CUAL SE ENCONTRÓ PARA EL MISMO PERIODO EN 46%.

Cálculos propios con base en: Pobreza Multidimensional del Censo de población CNPV – DANE.

INFORMACIÓN DE INTERÉS

Municipios que componen la subregión:

Apartadó, Necoclí, Chigorodó, Turbo, Carepa, Dabeiba, San Pedro de Urabá y Mutatá.

MERCADO LABORAL

38,2% TASA DE OCUPACIÓN EN 2020

10,7% TASA DE DESEMPLEO EN 2020

68% DE LOS OCUPADOS SON FORMALS.

CIFRAS – URABÁ ANTIOQUEÑO

33,7% TASA DE OCUPACIÓN EN 2020

12,8% TASA DE DESEMPLEO EN 2020

42% DE LOS OCUPADOS SON FORMALS.

CIFRAS PDET

LA SUBREGIÓN TIENE UNA OCUPACIÓN MAYOR EN 4,5 P.P. Y UN DESEMPLEO MENOR EN 2,1 P.P.; SIN EMBARGO, LA FORMALIDAD ES MAYOR EN 26 P.P.

Cálculos propios con base en el CNPV 2018 y GEIH - DANE



483.077 habitantes



51% Mujeres
49% Hombres



40,4%



59,6%

INDICADORES INSTITUCIONALES

PROMEDIO MEDICIÓN DE DESEMPEÑO MUNICIPAL (MDM) - DNP

2018		2020	
50,8	45,3	60,8	49,1
cifra SUB	cifra PDET	cifra SUB	cifra PDET

PROMEDIO MEDICIÓN DEL DESEMPEÑO INSTITUCIONAL (MDI) - DAFP

2018		2021	
58,9	53,0	57,5	58,9
cifra SUB	cifra PDET	cifra SUB	cifra PDET

ACTIVIDAD ECONÓMICA

8,3 BILLONES, VALOR AGREGADO

LA SUBREGIÓN TIENE UNA PARTICIPACIÓN DENTRO DEL TOTAL DEL VALOR AGREGADO PDET DEL 13,3%.

LA SUBREGIÓN PRESENTO UN CRECIMIENTO DEL 7,2% EN SU VALOR AGREGADO, SUPERIOR EN 2,9 P.P. A LA TASA DE CRECIMIENTO REGISTRADA EN EL TOTAL PDET (4,3%)

Cálculos propios con base en los resultados municipales de las Cuentas Nacionales Departamentales 2020 - DANE.

Nota: Las cifras corresponden al periodo observado del 2019.

TEJIDO EMPRESARIAL

8.886 EMPRESAS EN LA SUBREGIÓN, SIENDO COMERCIO EL SECTOR ECONÓMICO DONDE SE CONCENTRAN (56,1%). LAS EMPRESAS DE ESTE TERRITORIO REPRESENTAN EL 7,7% DEL TOTAL PDET. LA SUBREGIÓN REGISTRÓ UNA REDUCCIÓN DEL 13,7% EN SU TEJIDO EMPRESARIAL EN 2020, MAYOR EN 4,4 P.P. FRENTE A LA REDUCCIÓN DEL TOTAL PDET (9,3%).



- En enero arrancó la construcción participativa PDET en San José de Apartadó.
- En Agosto se firmaron los pactos municipales y en septiembre se firmó el PATR.
- Arrancaron las Obras PDET (Fase 2).

2018



2019

- Se firmaron los acuerdos de adopción de la política pública para los PDET. - Se inició el empalme con las administraciones salientes para visibilizar los PDET en los informes de cierre de gobierno. - Se hizo entrega de los proyectos productivos en la línea de café, caña panelera, ganadería y pesca artesanal. - Se finalizaron y entregaron las Obras PDET (Fase 2) - Se apoyó la construcción de los PDT y la hoja de ruta.

- En junio la coordinación de la regional se unificó con la de Bajo Cauca. - El 20 de abril se firmó la Fase 3 de las Obras PDET y el 29 de abril inició la estrategia Nación-Territorio con la primera sesión institucional. - Se estructuraron 2 proyectos de la primera fase de la estrategia Colombia Sostenible. - Se inició la aprobación de proyectos de asignación para la Paz: 14 proyectos por el valor de 48 mil millones. - Inició el Plan Maestro de Estructuración Productiva. - En diciembre se dio la aprobación de la ordenanza 045 adoptando la política pública del PDET. - El 3 de diciembre se firmó el acta de inicio del Proyecto de Intervención Territorial en San Pedro de Urabá, orientado hacia los pilares 2 (vía terciaria), 6 (cacao y artesanías de comunidades étnicas), 7(seguridad alimentaria) y 8 (fortalecimiento de liderazgos comunitarios).

2020

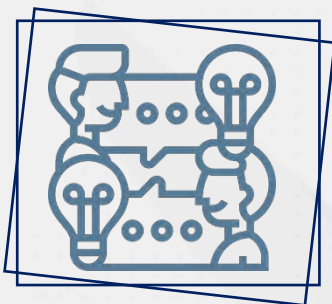

2021

- En mayo se instaló la Mesa técnica de operativización del MEC. Para el mismo año se desarrollaron dos mesas técnicas de seguimiento. Se ejecutaron 2 proyectos de la Fase 1 de la Estrategia Colombia Sostenible Fondo Colombia en Paz (ambiente y cacao).

BUENAS PRÁCTICAS

- Lanzamiento de la marca de Café Paissana producido en el municipio Dabeiba de la Asociación Productora de Alto Café de Dabeiba.
- Se logró un diálogo intercultural que resultó en la firma de un solo PATR que incluyó la mirada de todos los grupos étnicos.

PAZ: Avanzar cumpliendo

CASO DE INTERÉS: PROYECTO INTERVENCIÓN TERRITORIAL

Los Proyectos de Intervención Territorial fueron creados para generar una "intervención articulada y planeada" de acciones que contribuyan a la generación de ingresos en las comunidades mediante diferentes líneas de trabajo. En la subregión de Urabá, el proyecto de intervención territorial apunta al desarrollo de cuatro pilares: infraestructura vial, reactivación económica, garantía progresiva al derecho de la alimentación, y reconciliación, convivencia y paz. El proyecto tuvo una inversión de \$3.125 millones.

Las líneas impactadas son el mejoramiento vial de un kilómetro de pavimentación que conectan las veredas de Molinillo y Buenavista que benefician a más de 100 familias. El fortalecimiento de los cultivos de cacao. El fortalecimiento social y comunitario de las actividades artesanales ancestrales de la comunidad indígena Senú, como el sombrero vueltiao, la cestería, confesiones y marroquinería. Además de la comercialización para la reactivación económica de las mujeres y los jóvenes.



¿PDET CÓMO VAMOS?

Pilar 1. Ordenamiento Social de la Propiedad Rural y Uso del Suelo

Formalización de tierras

- ✓ Entre 2018 y 2021, el número de familias campesinas beneficiadas con títulos de formalización y acceso a tierras fue de 1.211 familias. Los municipios de Carepa (489), Apartadó (307) y Chigorodó (162) concentraron el mayor número de familias campesinas beneficiadas durante el periodo de análisis. Estas cifras ubican a la subregión como la octava en términos de familias campesinas beneficiadas con títulos de formalización y acceso a tierras entre las 16 subregiones PDET.
- ✓ Entre 2018 y 2021, el número de hectáreas formalizadas y adjudicadas alcanzó 2.648 Ha, lo que representó el 1,0% del total en las 16 subregiones PDET. Se destacaron los municipios de Turbo (1.057 Ha), Apartadó (526 Ha) y San Pedro de Uraba (358 Ha), como los territorios donde se formalizaron y adjudicaron el mayor número de hectáreas.

Medio Ambiente

- ! Entre 2018 y 2020, se registraron 3.300 hectáreas deforestadas, lo que representó el 0,7% del total deforestado en las 16 subregiones PDET. Los municipios de Dabeiba (866 Ha), Turbo (825 Ha) y Mutatá (652 Ha), concentraron el mayor número de hectáreas deforestadas en esta subregión para el periodo en referencia.
- ✓ Al finalizar el 2021, como medida de mitigación y compensación frente a la deforestación, se habían registrado 2.962.213 árboles sembrados en esta subregión, esta cifra representa el 11,2% del total de árboles sembrados en los territorios PDET.

Restitución de tierras

- ✓ Entre 2019 y 2021, el número de predios entregados y compensados llegó a 216 predios, sobresalen los municipios de Turbo (86), Necoclí (55) y Mutatá (44), como los territorios donde se entregaron la mayor cantidad de predios. Estas cifras ubican a la subregión como la cuarta en términos de predios entregados y compensados entre las 16 subregiones PDET durante el periodo de análisis.

Pilar 2. Infraestructura y Adecuación de Tierras

Conectividad digital territorial

- ✓ La proporción de hogares con suscripción a internet fijo aumentó 15,1 p.p., al pasar de 32,4% en 2018 a 47,5% en 2021. Adicionalmente, entre 2020 y 2021 se registró un aumento de 10,1 p.p. en la proporción de hogares con suscripción a internet fijo en territorios PDET.
- ✓ Entre 2018 y 2021 se mantuvo estable el número de municipios PDET que contaban con conexión gratuita de internet de alta velocidad en cabeceras municipales, logrando una cobertura total de los 170 municipios a lo largo del cuatrienio.

Infraestructura terrestre, fluvial y aérea

- ✓ El número de kilómetros de vías priorizadas construidas o en mantenimiento en municipios PDET aumentó en 186,5 kilómetros, al pasar de 0 en 2019 a 186,5 en 2021. Adicionalmente, entre 2020 y 2021 se registró un aumento de 181,7 kilómetros de vías intervenidas.

PAZ:
Avanzar
cumpliendo



1.211 títulos de formalización y acceso a tierras



2.648 Ha. formalizadas y adjudicadas



216 predios entregados y compensados

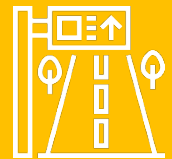

186,5 km de vías priorizadas construidas o en mantenimiento



Provisión de energía

- ! No se registraron nuevos usuarios de energía eléctrica conectados en el cuatrienio.
- ! En el cuatrienio la subregión no registró incrementos en la capacidad instalada de fuentes no convencionales de energía y de soluciones de tipo híbrido en las Zonas No Interconectadas (ZNI).

Pilar 3. Salud rural

Cobertura de afiliación al SGSSS

- ✓ Entre 2018 y 2021, la cobertura de afiliación al SGSSS en la subregión no presentó variación. Esto debido a que la subregión es una de las dos subregiones PDET con cobertura de afiliación al SGSSS del 100% durante todo el periodo de análisis. Por otro lado, para 2021 la subregión comparte cobertura del 100% con las subregiones Montes de María y de Sur del Tolima.

Pilar 4. Educación Rural y Primera Infancia Rural

Cobertura neta de educación

- ✓ En 2021, la cobertura neta total en educación fue 99,8% con un incremento de 18,0 p.p. frente a 2018 (81,8%).
- ! Sin embargo, respecto a 2020 (101,8%) el indicador presentó un descenso de 2 p.p.
- ✓ Por su parte, la cobertura neta de secundaria incrementó 21,9 p.p. entre 2018 y 2021, al pasar de 67,3% a 89,2%.
- ! El reto es la cobertura neta de educación media, la cual presentó una cobertura de 49,3% entre 2018 y 2021, un nivel bajo en relación con la cobertura total y la cobertura en otros niveles.

Cobertura bruta en educación

- ✓ En 2021, la cobertura bruta total en educación fue 117,2% con un incremento de 19,5 p.p. frente a 2018 (97,7%) y 0,2 p.p. respecto a 2020 (106,8%).
- ! Sin embargo, con respecto a la cobertura del 2020 (118,8%), el indicador presentó una disminución de 1,6 p.p. en 2021.
- ✓ Por su parte, la cobertura bruta de media incrementó 49,4 p.p. entre 2018 y 2021, al pasar de 65,0% a 114,4%, posicionándose como la subregión con la mayor cobertura en educación media.

Estudiantes en niveles mínimos e insuficientes en lectura crítica y matemática

- ! En 2021, el porcentaje de estudiantes en niveles mínimo e insuficiente en lectura crítica fue 64,0% con un incremento de 2,1 p.p. frente a 2018 (61,9%) y 0,4 p.p. respecto a 2020 (63,6%).
- ! En 2021, el porcentaje de estudiantes en niveles mínimo e insuficiente en matemáticas fue 74,7% con un incremento de 2,5 p.p. frente a 2018 (72,2%) y 5,6 p.p. respecto a 2020 (69,1%).

Infraestructura educativa

- ✓ En 2021, se dotaron 48 sedes educativas de mobiliario educativo, lo que representa un acumulado entre 2018 y 2021 de 105 centros de educación intervenidos. Respecto a las sedes dotadas en 2020 (12 sedes) presentó un incremento de 36 sedes.

PAZ:
Avanzar
cumpliendo



100% cobertura de
afiliación al SGSSS



Mayor cobertura neta y
bruta en educación frente a
2018



105 sedes educativas de
mobiliario educativo dotadas



99,8% cobertura neta total
en educación

117,2% cobertura bruta
total en educación



- ✓ En línea con lo anterior, en 2021 se intervinieron en infraestructura 11 sedes, representando un acumulado de 52 sedes con intervención en sus instalaciones entre 2018 y 2021 (mantenimiento, construcción y/o ampliación).
- ! Sin embargo, respecto a 2020 (24 sedes) se redujo 13 sedes intervenidas en 2021.

Pilar 5. Vivienda Rural, Agua Potable y Saneamiento Básico Rural

- ✓ La cobertura en alcantarillado en la subregión para 2021 se ubicó en 63,3% con un incremento de 23,2 p.p. en relación con 2018; en contraste con 2020, el aumento fue de 12,6 p.p.
- ✓ Por su parte, el acceso a alcantarillado mostró una cobertura de 61,2% en 2021, incrementándose en 25,5 p.p. desde 2018; frente a 2020, la cobertura aumentó en 10,9 p.p.
- ✓ Finalmente, en aseo se registró una cobertura de 63,2% en 2021, con un incremento de 18 p.p. desde 2018; respecto a 2020, se incrementó en 5,4 p.p.

Pilar 6. Reactivación Económica y Producción Agropecuaria

Número de créditos aprobados a pequeños productores agrícolas

- ✓ Entre 2018 y 2021, el número de créditos aprobados a pequeños productores agrícolas en la subregión aumentó en 3.211 créditos, pasando así de 1.422 créditos en 2018 a 4.633 créditos en 2021. Dicho aumento ubica a la subregión como la octava en términos de crecimiento del número de créditos aprobados a pequeños productores agrícolas entre las 16 subregiones PDET durante el periodo de análisis.
- ✓ En cuanto a 2021, la subregión se ubica en la séptima posición en términos de la estadística de número de créditos aprobados. Sin embargo, para este mismo año el número de créditos aprobados aumentó un 22,0% frente a la cifra de 2020 (3.798 créditos).

Valor de créditos aprobados a pequeños productores agrícolas

- ✓ Entre 2018 y 2021, el valor de créditos aprobados a pequeños productores agrícolas en esta subregión fue de \$92.241 millones. Este resultado ubica a la subregión como la octava con mayor cuantía de créditos aprobados a pequeños productores agrícolas entre las 16 subregiones PDET durante el periodo de análisis.
- ✓ En cuanto a 2021, la subregión presentó un aumento del 14,6% frente al valor de créditos aprobados a pequeños productores agrícolas de 2020 (\$29.231 millones).

Número de empresas RUES legalmente constituidas

- ✓ Entre 2018 y 2021, el número de empresas RUES legalmente constituidas en los municipios de esta subregión fue de 9.830 empresas. Este resultado ubica a la subregión como la tercera con mayor número de empresas constituidas entre las 16 subregiones PDET durante el periodo de análisis.
- ✓ En cuanto a 2021, la subregión presentó un aumento del 2,6% frente al número de empresas RUES legalmente constituidas en 2020 (2.555 empresas).

Personas vinculadas a BEPS en zonas rurales

- ✓ Entre 2018 y 2021, el número de personas vinculadas a BEPS en zonas rurales de municipios PDET de esta subregión fue de 7.577 personas.

PAZ:
Avanzar
cumpliendo



4.633 créditos aprobados a pequeños productores



\$92.241 millones para créditos aprobados a pequeños productores



9.830 empresas RUES legalmente constituidas en 2021



7.577 personas vinculadas a BEPS en zonas rurales



- ! Este resultado ubica a la subregión como la cuarta con menor número de personas vinculadas a BEPS en zonas rurales entre las 16 subregiones PDET durante el periodo de análisis.
- ✓ En cuanto a 2021, la subregión presentó un aumento del 23,6% frente al número de personas vinculadas a BEPS en zonas rurales de municipios PDET en 2020 (1.874 personas).

Proyectos productivos de la Unidad de Restitución de Tierras

- ✓ Entre 2018 y 2021, se han llevado a cabo 123 proyectos productivos de la Unidad de Restitución de Tierras en los municipios PDET de esta subregión. Este resultado representa el 10,1% del total de proyectos productivos de la Unidad de Restitución de Tierras desarrollados en territorios PDET durante el periodo de análisis.

Pilar 7. Sistema para la Garantía Progresiva del Derecho a la Alimentación

Alimentación sostenible y nutrición

- ! Entre 2018 y 2021, el número de muertes por desnutrición en niños y niñas menores de cinco años registró una cifra promedio de 15,7 por cada 100.000 niños y niñas nacidos vivos en esta subregión PDET, durante el periodo de análisis referenciado. Para 2021, el número de muertes por desnutrición aumentó en 9,8 frente a lo registrado en 2018.

Prácticas agroecológicas para la producción de alimentos

- ✓ Entre 2020 y 2021, el número de hogares beneficiados con proyectos agroecológicos para la producción de alimento y el autoconsumo fue de 4.599 hogares, esta cifra representa el 10,6% del total de hogares beneficiados en los municipios PDET. Los municipios de Mutatá (886), Chigorodó (785) y Carepa (660), registraron el mayor número de hogares con esquemas agroecológicos para la producción de alimentos para el autoconsumo en esta subregión.

Pilar 8. Reconciliación, Convivencia y Construcción de Paz

- ✓ El número de personas secuestradas por cada 100.000 habitantes entre 2018 y 2021 se mantuvo en 0 entre las dos vigencias. Adicionalmente, entre 2020 y 2021 no se registró algún cambio en tasa de secuestro interanual al permanecer en 0 en las dos vigencias.
- ✓ La tasa de homicidios por cada 100.000 habitantes disminuyó entre 2018 y 2021, al pasar de 60,9 en 2018 a 48,1 en 2021.
- ! Sin embargo, entre 2020 y 2021 se registró un aumento en la tasa de homicidios, al pasar de 37,1 en 2020 a 48,1 en 2021.
- ✓ La tasa de hurtos por cada 100.000 habitantes disminuyó entre 2018 y 2021, al pasar de 341,6 en 2018 a 220,9 en 2021.
- ! Sin embargo, entre 2020 y 2021 se registró un aumento en la tasa de hurtos, al pasar de 214 en 2020 a 220,9 en 2021.

PAZ:
Avanzar
cumpliendo



4.599 hogares beneficiados con proyectos agroecológicos para la producción de alimento y el autoconsumo



123 proyectos productivos de la Unidad de Restitución de Tierras



0 el número de personas secuestradas



INVERSIÓN SUBREGIONAL

A 30 de Junio de 2022 a través de fuentes movilizadoras (Ocad Paz , Art - Fcp , Trazador Paz - Pgn - Subregionalizado , Obras Por Impuestos y Pgn - Obras Pdet) se han invertido cerca de \$ 471 mil millones de pesos en la subregión de Uraba Antioqueño. El 50% de los recursos se han aprobado a través del Ocad Paz, mientras que mediante el mecanismo de Pgn - Obras Pdet y Trazador Paz - Pgn - Subregionalizado se han aprobado un 33% adicional.

Inversión aprobada por fuente de financiación

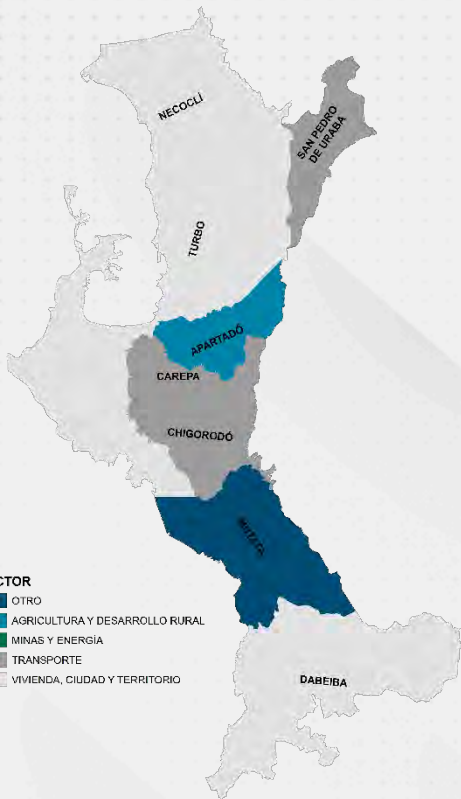

28 de cada 100 pesos se ha dirigido al sector de Vivienda, Ciudad Y Territorio - Acueducto con una inversión aproximada de \$132 mil millones. También resaltan proyectos dirigidos a los sectores de Transporte y Educación con recursos cercanos a los \$166 mil millones.

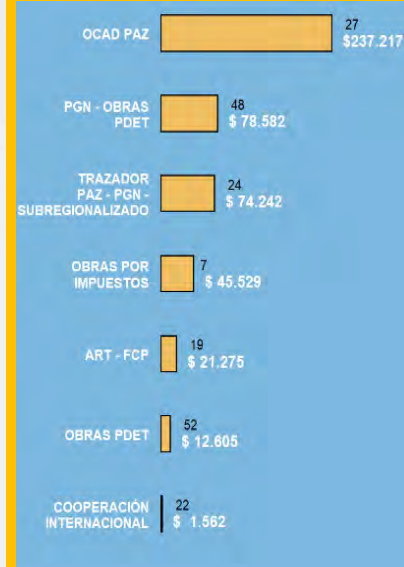

A nivel municipal, se observa que, de los 199 proyectos, 8 benefician a más de un municipio con una inversión cercana a los \$39 mil millones. Los proyectos que solo benefician a un municipio ascienden a 191 con una inversión cerca de los \$432 mil millones. Por ejemplo, resaltan Necoclí y Turbo con inversiones aproximadas a los \$179 mil millones.

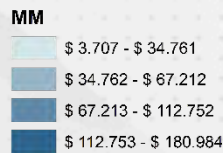
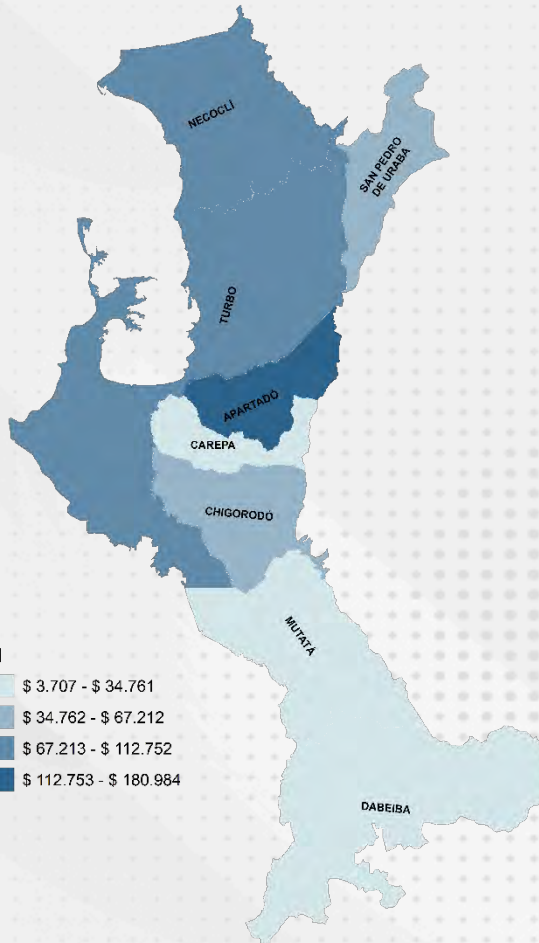

Inversión aprobada por sectores

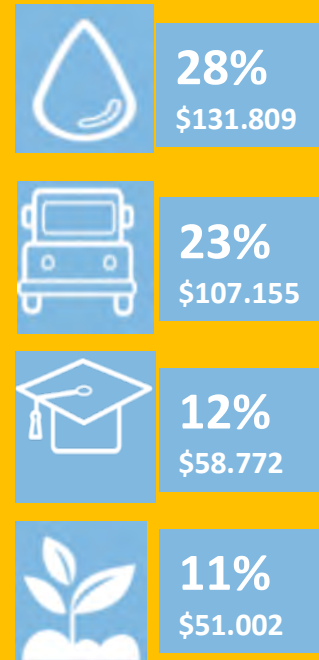



De los 199 proyectos aprobados en esta subregión, el 56% de la inversión se encuentra en ejecución, el 35% en estado de terminado y el 10% restante se encuentran en estructuración.

Los 154 proyectos terminados ascienden a \$162.519 millones, los cuales corresponden al 35% del total de recursos aprobados que han sido ejecutados en la subregión.

154 PROYECTOS TERMINADOS EN 15 SECTORES POR \$162.519 MILLONES.

Corresponde al
35 %
Recursos aprobados que han sido ejecutados

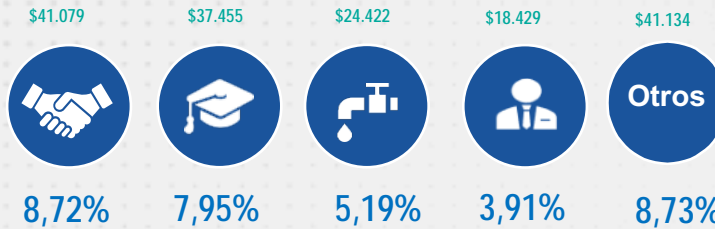

Resultados obtenidos:

ACUEDUCTO Y SANEAMIENTO BASICO	EDUCACION	TRANSPORTE	AGRICULTURA Y DESARROLLO RURAL
<p>61.882 usuarios con servicio de acueducto por \$ 28.487 millones por Obras por impuestos</p> <p>204 usuarios conectados a la red de servicio de alcantarillado por \$2.605 millones por OCAD PAZ</p>	<p>85 sedes educativas dotadas \$ 8.839 millones por Obras por Impuestos</p> <p>31 sedes educativas mejoradas por \$ 4.059 millones por Obras PDET - PGN</p> <p>2 sedes educativas ampliadas por \$ 9.090 millones por Obras PDET -PGN</p> <p>30 proyectos para la construcción y el mejoramiento de la infraestructura educativa por \$ 6.602 millones por Obras PDET-ART</p>	<p>3 Km de vía terciaria mejorada por \$ 4.059 millones por OCAD PAZ</p> <p>8 proyectos para la construcción y mejoramiento de vías terciarias por \$ 2.687 por Obras PDET -ART</p>	<p>1 proyecto para el fortalecimiento de unidades productivas de pescadores artesanales por \$ 1.164 millones y 1 proyectos para el establecimiento de una planta de beneficio por \$ 2.824 millones por Proyectos Productivos</p>

*Los datos de información tomados para los indicadores principales de los proyectos corresponden a los registrados en la MGA a través de la plataforma SUIFP. Los valores de cada indicador, especialmente los de kilómetros de vías no necesariamente reflejan una intervención integral y completa sobre la longitud señalada, sino que estos valores pueden señalar áreas de influencia de la vía relacionadas con las intervenciones específicas.

PAZ:
Avanzar cumpliendo

Inversión Aprobada por fuente 2018-2021

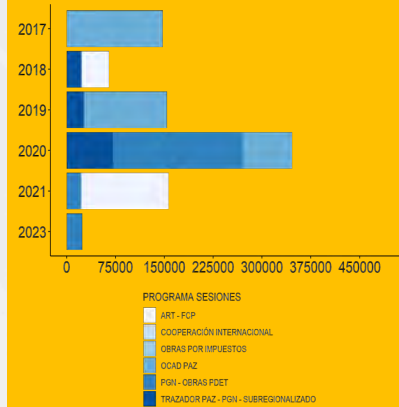



RECURSOS PROPIOS VS. FUENTES MOVILIZADORAS

La inversión realizada entre 2018 y 2021 en la subregión ascendió a \$463.799 millones por Fuentes Movilizadoras y \$505.233 millones por recursos propios (tributarios y no tributarios), de las entidades territoriales. Lo anterior muestra que en la subregión se invirtió más de 0,92 pesos a través de las fuentes movilizadoras por cada peso invertido mediante los recursos propios de los 8 municipios PDET. Al analizar los datos por municipio se encuentra que a menor nivel de inversión por recursos propios que presentan los municipios, mayor es el nivel de inversión asociada por las fuentes movilizadoras (gráfica No.1).

Gráfica 1. Relación de inversión entre Fuentes Movilizadoras y Recursos Propios en Urabá Antioqueño (2018-2021)

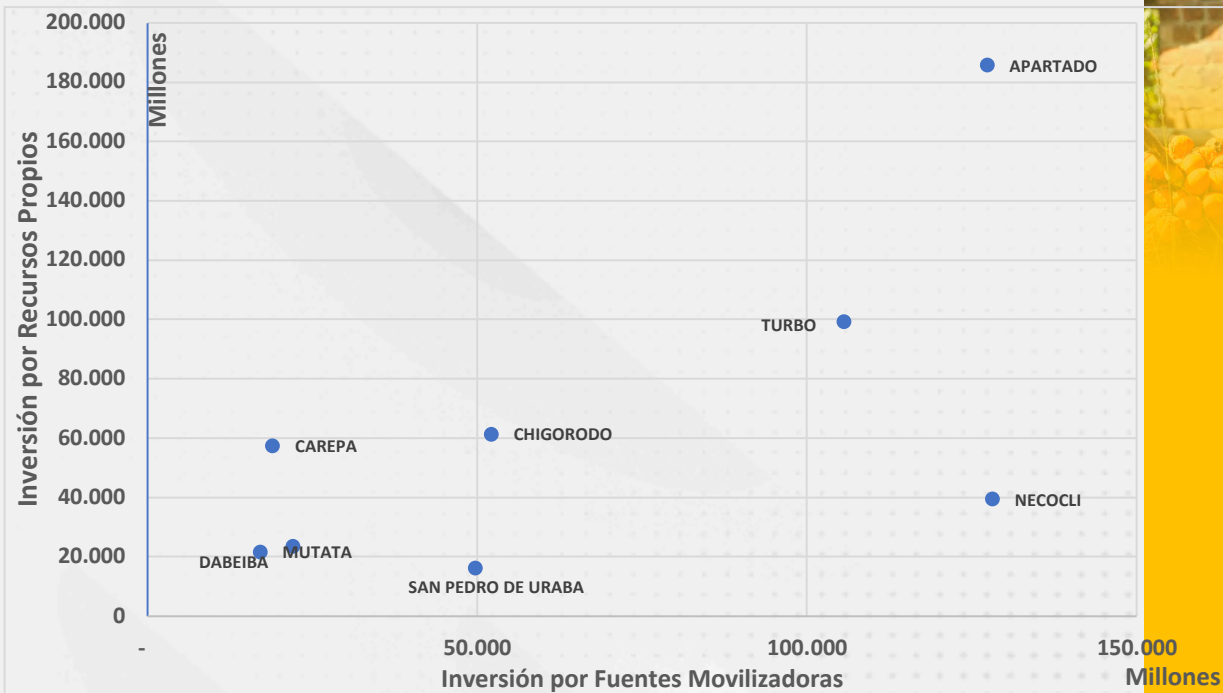

Fuente: FUT y Seguimiento a la inversión SAM-ART (2018-2021)

Los 3 municipios donde se presentó una mayor incidencia de las fuentes movilizadoras en la subregión son:

- ✓ NECOCLI recibió \$3.2 pesos de Fuentes Movilizadoras por cada peso de Recursos Propios
- ✓ SAN PEDRO DE URABA recibió \$3 peso de Fuentes Movilizadoras por cada peso de Recursos Propios
- ✓ TURBO recibió \$1.1 pesos de Fuentes Movilizadoras por cada peso de Recursos Propios

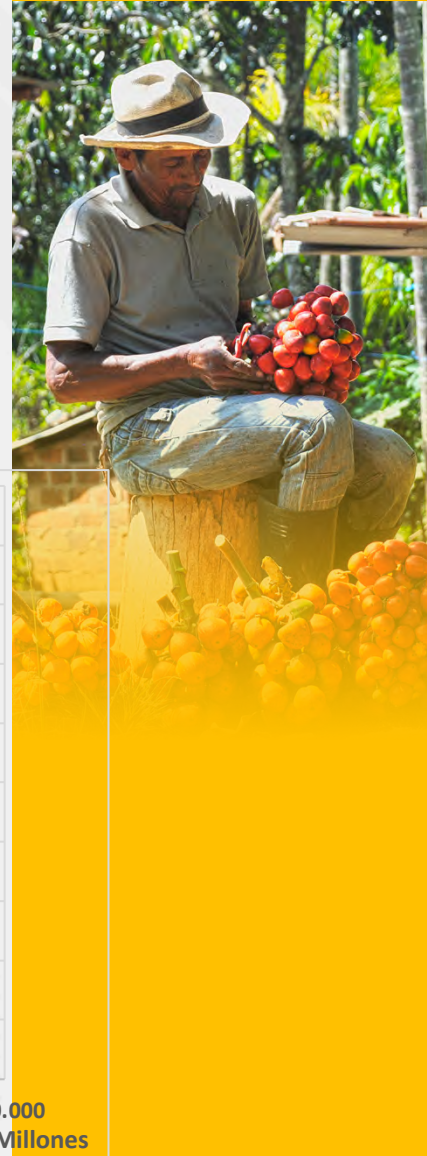



¿CUÁL ES EL EFECTO DE LA INVERSIÓN PDET EN EL PRODUCTO SECTORIAL Y EL CRECIMIENTO DEL PIB DEPARTAMENTAL?

Se estima que la inversión por fuentes movilizadoras genera un crecimiento agregado de la economía del departamento de Antioquia de aproximadamente **0,29%**. El crecimiento se explica por la inversión en proyectos de OCAD Paz (44,6%), Obras de Infraestructura PGN (21,4%) y Obras por Impuestos PDET (21,1%) (Gráfica 3) *.

El crecimiento del PIB departamental se genera por un aumento en la producción en los sectores de Minerales metálicos (6,9%), Carbón (2,4%) y Azúcar (2,1%)*.

Gráfica 3. Participación de las fuentes movilizadoras en el crecimiento del PIB departamental

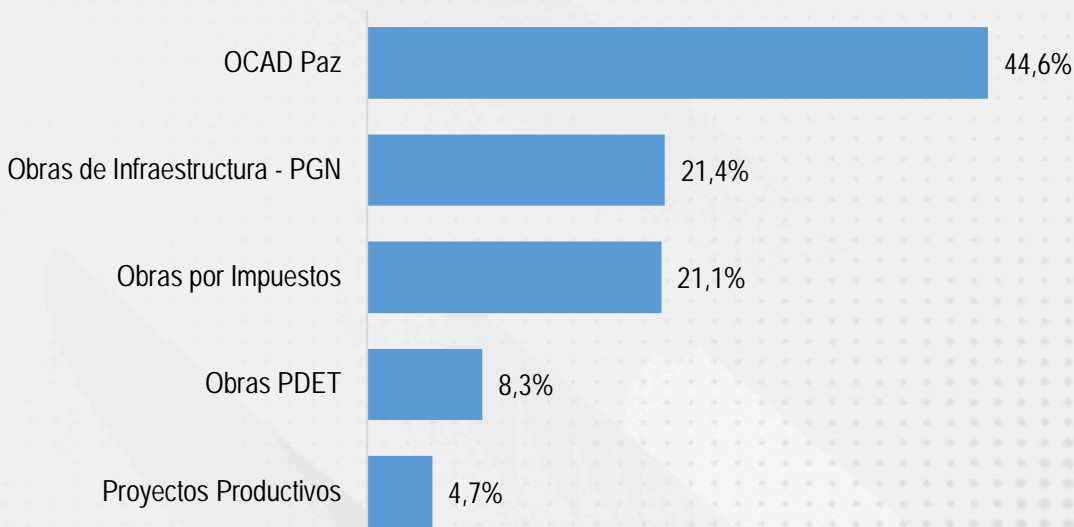

Fuente: Reactivación económica en municipios PDET (ART, 2021)

*Los resultados de esta sección provienen del ejercicio de simulación del efecto de la inversión sobre el producto y el empleo en territorios PDET, disponible en el documento "Reactivación Económica en los Municipios PDET en el marco de la Pandemia" (ART, 2021).





4. Iniciativas con Ruta de Implementación Activa

Las iniciativas con Ruta de Implementación Activa - RIA son aquellas que están asociadas a proyectos y gestiones que promueven su implementación. Su importancia radica en que refleja la movilización de recursos que deriva en la entrega de bienes y servicios finales a las comunidades, lo que a su vez contribuye al avance y cumplimiento de cada iniciativa. Paralelamente, la RIA refleja la articulación de entidades del orden nacional y territorial para lograr la ejecución de proyectos y su asociación con los PDET. Además, el avance de las iniciativas con Ruta de Implementación Activa da cuenta de los recursos y esfuerzos invertidos por parte de entidades privadas y cooperación internacional para apoyar este proceso de implementación de los PDET.

De las 32.808 iniciativas que se formularon durante el proceso participativo de los PDET en las 16 subregiones, hasta el 30 de junio de 2022, 12.325 iniciativas (37.6% del total) contaban con una ruta de implementación activa, lo cual significa que están asociadas a proyectos o gestiones que promueven su implementación. De estas, el 9% están asociadas al pilar de Ordenamiento social de la propiedad rural y uso del suelo; el 12,6% al de Infraestructura y adecuación de tierras; 10,2% al de Salud Rural; 24,1% al de Educación Rural; 8,4% al pilar de Vivienda, agua potable y saneamiento; 20% al pilar de Reactivación económica y producción agropecuaria; 5,6% al de Derecho a la Alimentación y, finalmente, 10,2% al pilar de Reconciliación, convivencia y paz.

Gráfico 1. Avance en la asociación de iniciativas por pilar

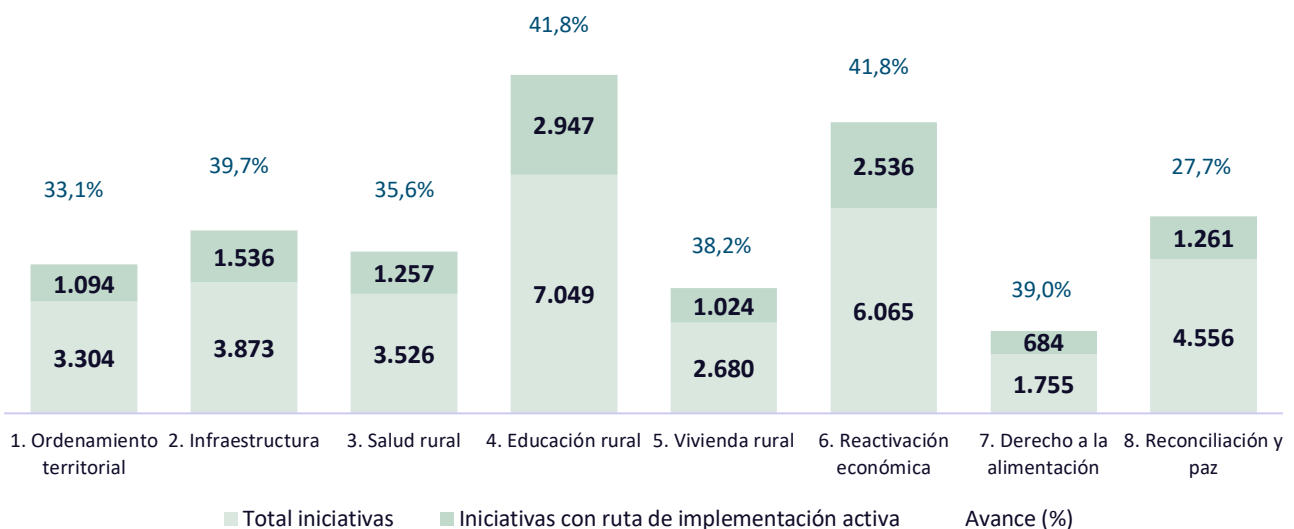

Fuente: Sistema de Gestión de Oferta de la ART (30 de junio, 2022).



De otra parte, con el propósito de resaltar las diferencias entre los grupos de iniciativas que ya cuentan con ruta de implementación y aquellas que no, con corte a 30 de junio de 2022, se realiza un análisis de tablas de distribución de frecuencias en porcentajes y mapas de calor¹ (Gráfico 2). Es importante tener en cuenta que los cambios en el color entre las columnas indican que existen diferencias significativas entre los grupos². En los Gráficos 5 y 6 se analiza por subregión, mientras que en los Gráficos 7 y 8 se realiza un ejercicio similar por pilar.

Gráfico 3. Distribución de Iniciativas por Subregión según ruta de implementación

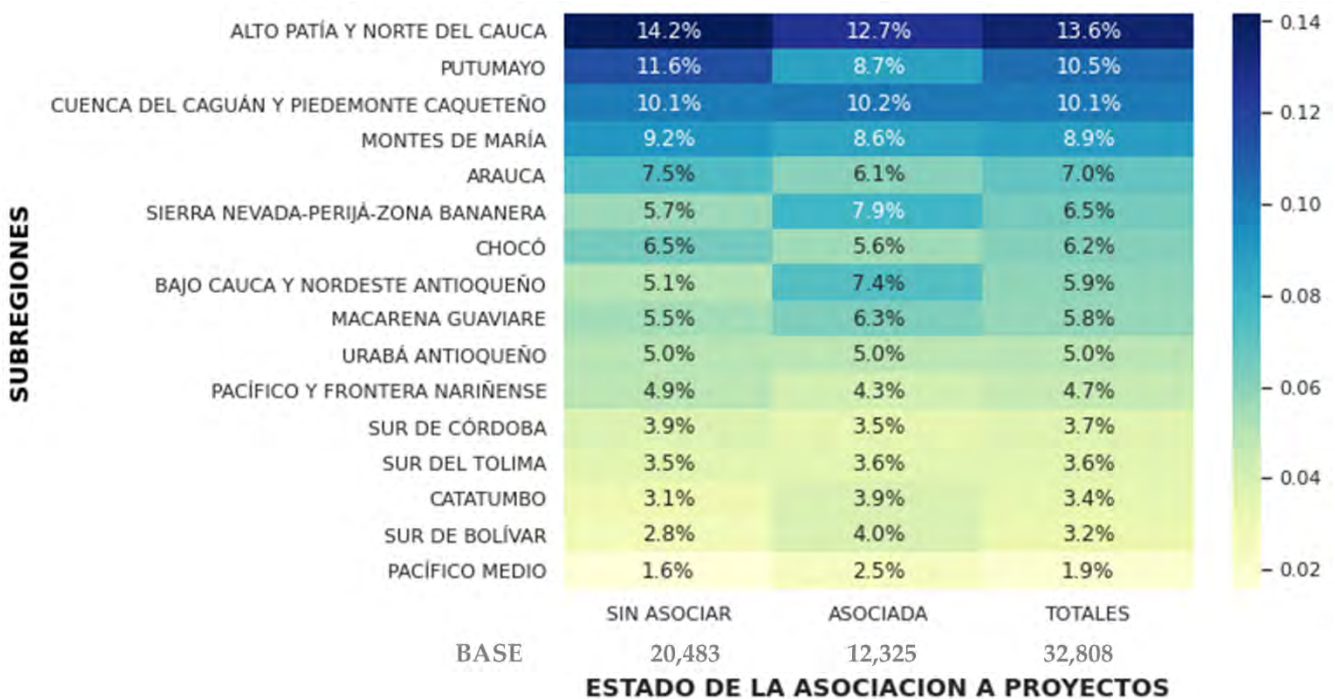

* Cada columna suma 100% en relación con la base.

Fuente: Elaboración de la ART.

La tercera columna del Gráfico 4 muestra cómo se distribuyen porcentualmente las 32.808 iniciativas (100%) entre las 16 subregiones. A su vez, la primera y segunda columna separan al total de las iniciativas en dos grupos: las que no tienen ruta de implementación activa (20.483) y que sí tienen ruta (12.325), respectivamente, con el fin de mostrar las diferencias en la distribución por subregión para cada grupo.

Los cambios en el color entre las columnas indican que existen diferencias significativas en la distribución de las iniciativas por subregión entre el grupo de las asociadas versus las que no están asociadas a proyectos. Esto implica que el nivel de asociación de proyectos a iniciativas se ha dado con mayor porcentaje en algunas subregiones en comparación con la distribución total de las iniciativas. A continuación, se resaltan las principales diferencias:

¹ Entre más oscuro es el color de cada celda, indica que el porcentaje es más alto.

² Según pruebas de Chi-Cuadrado de Pearson con nivel de significancia al 5%.



La subregión de Alto Patía y Norte del Cauca es la subregión con mayor porcentaje de iniciativas en total (13,6%) siendo esta subregión la más significativa tanto para el grupo de las iniciativas sin ruta (14,2%) y ligeramente más significativa para las que tienen ruta (12,7%). En segundo lugar, se encuentra Putumayo (10,5%) que para las iniciativas sin ruta ocupa igualmente el segundo lugar (11,5%) pero no así para las que sí tienen ruta, pues esta subregión figura en un tercer lugar de importancia (8,7%), mientras que en segundo lugar con ruta se encuentra Cuenca del Caguán y Piedemonte Caqueteño (10,2%).

Complementario a lo anterior, en el Gráfico 5 se muestra para cada subregión cuál es el porcentaje de iniciativas no asociadas a proyectos en contraste con el porcentaje de iniciativas asociadas:

Gráfico 6. Porcentaje de iniciativas sin ruta vs con ruta por subregión

SUBREGIONES	ESTADO DE LA ASOCIACIÓN A PROYECTOS		Σ BASE
	SIN ASOCIAR	ASOCIADA	
PACÍFICO MEDIO	51.2%	48.8%	629
BAJO CAUCA Y NORDESTE ANTIOQUEÑO	53.4%	46.6%	1947
SUR DE BOLÍVAR	53.7%	46.3%	1052
SIERRA NEVADA-PERIJÁ-ZONA BANANERA	54.7%	45.3%	2135
CATATUMBO	56.5%	43.5%	1115
MACARENA GUAVIARE	59.2%	40.8%	1896
CUENCA DEL CAGUÁN Y PIEDEMONTE CAQUETEÑO	62.1%	37.9%	3322
SUR DEL TOLIMA	62.2%	37.8%	1168
URABÁ ANTIOQUEÑO	62.8%	37.2%	1641
MONTES DE MARÍA	64.0%	36.0%	2931
SUR DE CÓRDOBA	64.8%	35.2%	1222
ALTO PATÍA Y NORTE DEL CAUCA	65.0%	35.0%	4466
PACÍFICO Y FRONTERA NARIÑENSE	65.8%	34.2%	1534
CHOCÓ	66.0%	34.0%	2027
ARAUCA	67.3%	32.7%	2283
PUTUMAYO	68.8%	31.2%	3440
TOTAL	62.43%	37.57%	32808

* Cada fila suma 100% en relación con la base.

Fuente: Elaboración de la ART.

Se puede observar que el porcentaje de iniciativas con ruta de implementación oscila entre 31,2% para la subregión de Arauca y 48,8% para Pacífico Medio, con una media de 37,57% para todas las subregiones. Es importante resaltar que el porcentaje de iniciativas con ruta de implementación entre subregiones no está necesariamente ligado al volumen de iniciativas que se puede observar en la columna derecha. Por ejemplo, Sierra Nevada-Perijá tiene un número similar de iniciativas (2.135) que el de Arauca (2.283), y aun así la subregión de Sierra Nevada-Perijá le lleva 12.6 puntos porcentuales de diferencia a Arauca. Esto implica que se presenta una mayor asociación de proyectos con las iniciativas de la subregión Sierra Nevada-Perijá que en la de Arauca, manteniendo un volumen similar de iniciativas.



Gráfico 7. Distribución de Iniciativas por Pilar según ruta de implementación

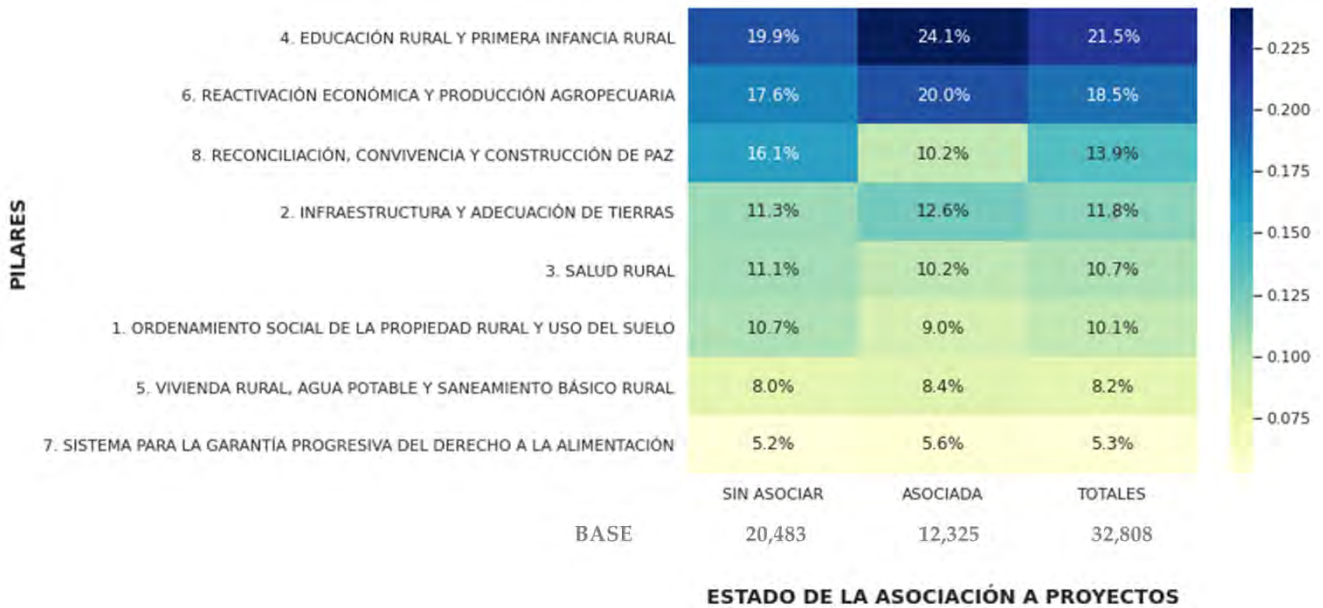

* Cada columna suma 100% en relación con la base.

Fuente: Elaboración de la ART.

El Gráfico 8 cuenta con la misma estructura indicada en el Gráfico 9, sin embargo, este último se encuentra distribuido por pilar y no por subregión. En este, también se evidencian diferencias significativas entre la distribución de las iniciativas por pilar según si están asociadas o no a proyectos. A partir de este análisis, los dos pilares más importantes en términos porcentuales de la distribución de iniciativas tanto para las que tienen ruta como para las que no, son pilar 4 de educación rural y primera infancia rural, y el pilar 6 de reactivación económica y producción agropecuaria. Sin embargo, se tiene un mayor porcentaje de iniciativas con ruta en el pilar 4 (24,1%) en comparación con el porcentaje de iniciativas totales en dicho pilar (21,5%).

Como complemento al análisis anterior, en el Gráfico 10 se muestra para cada pilar cuál es el porcentaje de iniciativas sin ruta de implementación en contraste con el porcentaje de iniciativas con ruta:



Gráfico 11. Porcentaje de iniciativas sin ruta vs con ruta por Pilar

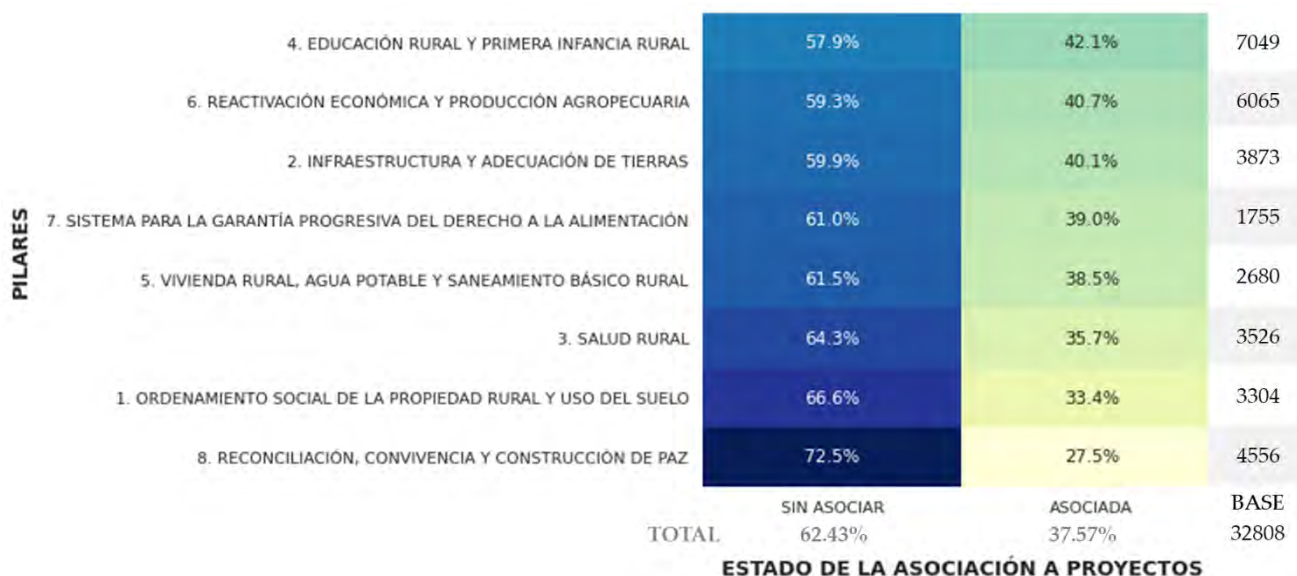

* Cada fila suma 100% en relación con la base.

Fuente: Elaboración de la ART.

Se puede observar que el porcentaje de asociación de iniciativas a proyectos oscila entre 27,5% para el pilar 8 de reconciliación, convivencia y construcción de paz y 42,1% para el pilar 4 de educación rural y primera infancia rural, con una media de 37,57% para todos los pilares. Es importante resaltar que el porcentaje de iniciativas con ruta entre pilares no necesariamente está ligado al volumen de iniciativas que se puede observar en la columna derecha. Por ejemplo, el pilar 2 de infraestructura y adecuación de tierras tiene un número cercano de iniciativas (3.873) que el del pilar 3 de salud rural (3.526), y aun así el pilar 2 supera en 4,4 puntos porcentuales al pilar 3. Esto implica que se presenta un mayor avance en la asociación de proyectos con las iniciativas del pilar 2 que en el pilar 3.



5. Recursos de Inversión Nacional Gestionados por la ART Desagregada por Fuentes Movilizadoras

El objetivo de esta sección es analizar la inversión gestionada por la ART a través de las fuentes movilizadoras que impactan el desarrollo socioeconómico de los municipios PDET. Las fuentes de los recursos se pueden organizar en dos grandes grupos: fuentes tradicionales de inversión nacional y territorial y fuentes movilizadoras dirigidas a la implementación de los PDET. En el primer grupo están i) los Recursos Propios; ii) el Sistema General de Participaciones - SGP; iii) el Sistema General de Regalías - SGR y iv) el Presupuesto General de la Nación - PGN. En el segundo grupo se encuentran las inversiones financiadas a través de : 1) OCAD Paz; 2) Obras por Impuestos; 3) Obras ART-FCP-CS y 4) Trazador Paz - PGN. A continuación, se presenta la evolución de los recursos invertidos a través de las fuentes movilizadoras.

Gestión de la Inversión Nacional PDET

En el actual gobierno, con corte al 30 de junio de 2022, los recursos gestionados por la ART en los municipios PDET, a través de las fuentes movilizadoras, asciende a \$13,56 billones de pesos. El 79,4% de estos recursos se han aprobado a través de dos mecanismos: OCAD Paz y Trazador Paz PGN. Por un lado, mediante el OCAD Paz, se han aprobado 563 proyectos en municipios PDET, con una inversión cercana a los \$6,26 billones, donde resaltan las inversiones dirigidas a los sectores de Transporte, Minas y Energía y Vivienda, Ciudad y Territorio. Por otro lado, se han marcado 115 proyectos a través del Trazador Paz – PGN por un valor de \$4,65 billones, dentro de los que se destacan los sectores de Inclusión Social y Reconciliación, Trabajo y Educación.

El 20,6% restante de los recursos dirigidos a los municipios PDET se encuentran distribuidos entre proyectos de la Agencia de Renovación del Territorio, el Fondo Colombia en Paz y el Fondo de Pactos Territoriales del Departamento Nacional de Planeación, el mecanismo de Obras por Impuestos y la Cooperación Internacional. El primero, compuesto por las Obras PDET – ART, los Proyectos Productivos ART, los Proyectos de Intervención Territorial y los Proyectos de Colombia Sostenible, mediante los cuales se han aprobado 2.204 proyectos que ascienden a una inversión de \$1,3 billones. Por su parte, a través del mecanismo de Obras por Impuestos, se han vinculado 58 empresas a través de 77 proyectos por \$611.433 millones y, finalmente, a través de la Cooperación Internacional se han aprobado 579 proyectos por \$751.060 millones.



Tabla 1. Inversión Nacional PDET

Fuente	Proyectos	Total
OCAD PAZ*	563	\$6.258.235
Obras por Impuestos	77	\$611.433
Trazador PGN- PDET	115	\$4.647.582
Cooperación Internacional	579	\$751.060
ART – FCP – DNP	2.204	\$1.296.499
Total	3.538	\$13.564.809

Fuente: Elaboración de la ART, corte 30 de junio de 2022

OCAD Paz³

Entre 2018 y lo que va corrido del 2022, se han aprobado 563 proyectos que benefician a municipios PDET con una inversión de \$6,26 billones distribuidos en 164 municipios. De este total, en el 2018 fueron aprobados 32 proyectos por \$149.294 millones; durante el 2019 se aprobaron 88 proyectos por \$755.004 millones y en la vigencia 2020 se aprobaron 105 por \$887.734 millones, lo que representa un incremento del 20% respecto al año inmediatamente anterior. Ahora bien, durante el 2021 se aprobaron 338 proyectos por \$4,5 billones. En el 2022, con corte en el mes de abril se han aprobado 2 proyectos por \$5.538 millones.

Tabla 2. Número de proyectos aprobados en el OCAD Paz por vigencia

Periodo	Proyectos	TOTAL
2018	32	\$149.294
2019	88	\$755.004
2020	106	\$907.212
2021	331	\$4.433.318
2022	6	\$13.260
Total	563	\$6.258.235

Fuente: Elaboración de la ART- Secretaría técnica del OCAD, corte 30 de junio de 2022

De los 563 proyectos aprobados, el 12,8% se encuentran sin contratar, el 70,5% en ejecución y el 16,7% ya están terminados.

Tabla 3. Estado general de los proyectos aprobados en el OCAD Paz

Estado General	Proyectos	Total
Por Contratar	72	\$779.048
En Ejecución	397	\$5.100.945

³ El análisis de los resultados para todas las fuentes se realiza en el marco del actual gobierno con corte al 31 de marzo de 2022.



Estado General	Proyectos	Total
Terminado	94	\$378.243
Total	563	\$6.258.235

Fuente: Elaboración de la ART - Secretaría técnica OCAD Paz, corte 30 de junio de 2022

En general, los 563 proyectos se encuentran distribuidos en 13 sectores, de los cuales 3 de cada 4 se encuentran en los sectores de Transporte, Minas y Energía y Vivienda, Acueducto y Saneamiento Básico, los cuales concentran el 79,7% de la inversión de los recursos aprobados.

Tabla 4. Número de proyectos aprobados en el OCAD Paz por sector

Sector	Proyectos	Total
Transporte	187	\$2.594.636
Minas y Energía	140	\$1.3888.864
Vivienda, Ciudad y Territorio	122	\$1.136.370
Agricultura y Desarrollo Rural	53	\$739.972
Tecnologías de la Información y las Comunicaciones	13	\$157.796
Educación	20	\$119.139
Ambiente y Desarrollo Sostenible	6	\$52.218
Salud y Protección Social	9	\$25.711
Deporte y Recreación	4	\$21.049
Información Estadística	6	\$19.816
Inclusión Social y Reconciliación	1	\$1.523
Gobierno Territorial	1	\$1.141
Total general	563	\$6.258.235

Fuente: Elaboración de la ART, corte 30 de junio de 2022

Obras por Impuestos

A través de este mecanismo, entre el 2018 y lo que va corrido de 2022, se vincularon 92 empresas para desarrollar 141 proyectos con una inversión de \$944.342 millones, tanto en municipios PDET como ZOMAC. Respecto a este total, se han aprobado 77 proyectos en municipios PDET y PDET-ZOMAC con una inversión de \$611.433 distribuidos en 101 municipios PDET. De estos en el 2018 se aprobaron 14 proyectos por \$161.350 millones; durante el 2019 se aprobaron 25 proyectos por \$186.358 millones, y en el 2020 se aprobaron 19 proyectos por \$142.573 millones. Ahora bien, en 2021 se aprobaron 19 proyectos con una inversión de \$121.152 millones.

Tabla 5. Número de proyectos aprobados en Obras por Impuestos por vigencia en municipios PDET

Periodo	Proyectos	Total
2018	14	\$ 161.350
2019	25	\$ 186.358
2020	19	\$ 142.573



Periodo	Proyectos	Total
2021	19	\$ 121.152
Total	77	\$ 611.433

Fuente. Elaboración de la ART, corte 30 de junio de 2022

De los recursos aprobados, el 2,2% se encuentran en preparación, el 32,6% en ejecución y el 65,2% fueron entregados a la entidad nacional competente.

Tabla 6. Estado general de los proyectos aprobados en Obras por Impuestos

Estado General	Proyectos	Total
Preparación ⁴	3	\$ 13.157
En Ejecución	19	\$ 199.325
Entregado	55	\$ 398.951
Total	77	\$ 611.433

Fuente: Elaboración de la ART - Secretaría técnica del OCAD, corte 30 de junio de 2022

Ahora bien, los 77 proyectos se encuentran distribuidos en 5 sectores, de los cuales 4 de cada 5 están dirigidos hacia los sectores de Educación, Infraestructura de transporte y Acueducto y Saneamiento Básico, los cuales concentran el 91% de la inversión de los recursos aprobados.

Tabla 7. Número de proyectos aprobados en Obras por Impuestos por sector

Sector	Proyectos	Total
Transporte	25	\$ 349.282
Educación	38	\$ 156.325
Vivienda, Ciudad y Territorio	12	\$ 85.566
Minas y Energía	1	\$ 11.466
Trabajo	1	\$ 8.793
Total	77	\$ 611.433

Fuente: Elaboración de la ART, corte 30 de junio de 2022

Trazador Construcción Paz

En cumplimiento del Artículo 220 de la Ley 1955 del Plan Nacional de Desarrollo se puso en marcha el trazador presupuestal Construcción de Paz, a través del cual las entidades nacionales identifican y marcan las partidas presupuestales que atienden los compromisos del Plan Marco de Implementación - PMI y los PDET. Con este objetivo, y de manera articulada con el DNP, se apoyó la estructura del trazador en los sistemas SUIFP y SPI con identificador especial para las inversiones dirigidas a los PDET. Así mismo, se trabajó en el desarrollo de una cartilla de lineamientos de uso y focalización divulgada a través de reuniones con las áreas de planeación, enlaces de estabilización y equipos técnicos de las entidades nacionales para el logro de la

⁴ Un proyecto se encuentra en proceso de trámite de desistimiento.



marcación de recursos.

A partir de lo anterior, se han adelantado diferentes mesas sectoriales con la Consejería Presidencial para la Estabilización y la Consolidación, Consejería Presidencial para la Gestión del Cumplimiento, el Departamento Nacional de Planeación, el Ministerio de Hacienda y Crédito Público, y más de 28 entidades del orden nacional. Esto con el objetivo de prestar acompañamiento en la alineación de las cadenas de valor de los proyectos de inversión con los indicadores PMI y las iniciativas de los Planes de Acción para la Transformación Regional - PATR de acuerdo con los lineamientos definidos para la marcación.

Como resultado de este ejercicio, entre 2019 y 2022, 34 entidades del orden nacional correspondientes a 17 sectores identificaron las partidas presupuestales destinadas a la atención del Acuerdo Final, con un énfasis especial a la implementación de los PDET. Con corte a 30 de junio de 2022 las entidades del orden nacional han comprometido recursos por 4,64 billones de pesos.

Tabla 8. Recursos de inversión comprometidos en el PGN

Sector	Compromisos	Proyectos	Participación
Inclusión Social y Reconciliación	\$1.308.374	17	27,5%
Trabajo	\$673.674	13	14,2%
Educación	\$581.538	9	12,2%
Agricultura y Desarrollo Rural	\$518.373	24	10,9%
Minas y Energía	\$426.775	11	9,0%
Transporte	\$354.234	4	7,5%
Salud y Protección Social	\$267.367	1	5,6%
Vivienda, Ciudad y Territorio	\$222.375	2	4,7%
Presidencia de La República	\$221.935	12	4,7%
Deporte y Recreación	\$78.495	7	1,7%
Tecnologías De La Información y las Comunicaciones	\$66.352	3	1,4%
Comercio Industria y Turismo	\$18.693	3	0,4%
Cultura	\$11.830	6	0,2%
Ambiente y Desarrollo Sostenible	\$849	1	0,0%
Planeación	\$674	2	0,0%
Justicia	\$	1	0,0%
Total general	\$4.751.537	116	100,0%

Fuente: SPI, DNP. Corte: 30 de junio de 2022

Como se puede apreciar los sectores Inclusión Social, Trabajo, Educación concentran el 53,5% del total de los recursos comprometidos por estas entidades en los municipios PDET.

Obras PDET – ART



Se han aprobado 1.799 proyectos en 170 municipios PDET de las 16 Subregiones con una inversión de \$355.924 millones. De los 1.799 proyectos aprobados, el 73% de los recursos ya están terminados y/o entregados, el 22% se encuentran en ejecución, el 0,5% en estructuración y el 4,5% está estructurado.

Tabla 9. Estado general de los proyectos aprobados en Obras PDET

Estado	Proyectos	Total
En Ejecución	266	\$ 78.211
Terminado	1.451	\$ 260.001
En Estructuración	9	\$ 1.749
Estructurado	73	\$ 15.963
Total	1.799	\$ 355.924

Fuente. Elaboración de la ART, corte 30 de junio de 2022

Ahora bien, el 93,8% de las obras están enfocados en proyectos de Infraestructura Social y Comunitaria (53,8%) e Infraestructura Vial (40%), mientras que un 3,7% está dirigido a Infraestructura de Servicios Públicos y un 2,5% restante a proyectos de Infraestructura Productiva, educativa y comunitaria.

Tabla 10. Número de proyectos aprobados en Obras PDET por sector

Sector	Proyectos	Total
Infraestructura Social y Comunitaria	967	\$ 182.991
Infraestructura Vial	721	\$ 153.967
Infraestructura de Servicios Públicas	66	\$ 7.849
Infraestructura Educativa	4	\$ 610
Otros sectores	41	\$ 10.507
Total	1.799	\$ 355.924

Fuente: Elaboración de la ART, corte 30 de junio de 2022

Otros proyectos PDET – ART

Adicional a las fuentes presentadas anteriormente, también se han financiado proyectos a través de programas financiados por la ART, el Fondo Colombia en Paz y el DNP. Para el caso de la ART, se han aprobado 97 proyectos productivos con una inversión de \$85.872 millones, de los cuales 94 están terminados por \$84.684 millones y 3 se encuentran en estructuración por \$1.189 millones. Así mismo, a través de la estrategia de Intervención Territorial, se aprobaron 104 proyectos con una inversión de \$48.405 millones. En este caso, el 6,7% de los proyectos están estructurados, 27,9% se encuentran en ejecución y el 65,4% están terminados.

Por su parte, el Fondo Colombia en Paz a través de la estrategia Colombia Sostenible, han aprobado 203 proyectos por \$593.647 millones, de los cuales 69 corresponden a la fase I de la



estrategia, por \$243.206 millones y 134 proyectos fueron aprobados para la fase II, por \$593.647 millones. Finalmente, el DNP a través del Fondo de Pactos Territoriales, aprobó un proyecto de transporte por \$212.651 millones.

Tabla 11. Otros proyectos PDET - ART

Estrategia	Proyectos	Total
Proyectos Productivos ART	97	\$ 85.872
Proyectos de Intervención del Territorio.	104	\$48.405
Colombia Sostenible	203	\$593.647
Fondo Pactos Territoriales	1	\$212.651
Total	405	\$940.575

Fuente: Elaboración de la ART, corte 30 de junio de 2022

6. Acciones de la ART

El teórico sobre la construcción de paz, John Paul Lederach en su libro “Construyendo la paz: Reconciliación sostenible en sociedades divididas” (1998), presenta el concepto de *infraestructura para la paz* como un principio a través del cual una sociedad puede aumentar sus capacidades para generar mecanismos de respuesta que promuevan el cambio hacia la construcción de paz en escenarios de post-acuerdo. Dice el autor que una sociedad construye infraestructura para la paz reconociendo y nutriendo los recursos que son adecuados para la diversidad de cada contexto, es decir garantizando su sostenibilidad, y, reconociendo la interdependencia de los múltiples niveles territoriales que la hacen posible.

Es allí, en estas labores de articulación y de compromiso territorial que la Agencia de Renovación del Territorio ha contribuido a la construcción de las bases de lo que podría llamarse una “infraestructura para la paz” para los PDET. Ha logrado esto al adoptar, entre otras acciones, estrategias y programas que contribuyen a la generación de capacidades regionales y locales para la reactivación económica, social y el fortalecimiento institucional en estos municipios de la manera en que fue dispuesto en el Acuerdo Final para la Terminación del Conflicto y la Construcción de una Paz Estable y Duradera.

Esta sección presenta los avances de la Agencia por transformar los PDET en planes irreversibles por medio de la implementación de acciones que fomenten la apropiación de estos programas por parte de todos los actores territoriales. Esto, con el fin de fortalecer el proceso de toma de decisiones, realizar seguimiento a la implementación de las iniciativas PATR, y articular diversos actores locales en el proceso de implementación, particularmente la apropiación comunitaria de los PDET, como elemento decisivo en la continuidad de su implementación de largo plazo.



A continuación, se describen los cinco (6) ejes fundamentales que guían el quehacer de la Agencia: la Hoja de Ruta, el Esquema de Seguimiento Participativo, la Planeación Orientada a Resultados, las Acciones de fortalecimiento territorial y comunitario, las Gestiones con enfoque diferencial y la Central de Información PDET.

Hoja de Ruta Única

La Hoja de Ruta Única – HDR es la gran apuesta de planificación estratégica a largo plazo para estabilizar las zonas que históricamente han sido afectadas por la violencia y es la herramienta que permite ordenar la implementación de los PDET en un horizonte de 15 años, teniendo como principal objetivo el cumplimiento de las 32.808 iniciativas propuestas por los actores de los territorios.

Ejercicio de prospectiva y focalización territorial a partir de la HDR

El primer componente de la Prospectiva al interior de la Hoja de Ruta es el Modelo de Análisis Prospectivo para la Proyección de los Escenarios Meta - MAP-EM, que traza un conjunto de objetivos y se seleccionan indicadores que trazarán los escenarios meta a 15 años. Este componente permite responder ¿cuáles son los temas más estratégicos para el cierre de brechas de la subregión? Es decir, permite aproximar la imagen a la cual se espera que lleguen las subregiones PDET en un horizonte de 15 años. Además, facilita la identificación de las temáticas estratégicas por su impacto esperado sobre las principales variables de desarrollo territorial de los municipios PDET. Finalmente, incorpora en su análisis la dinámica poblacional proyectada por el DANE.

Los principales resultados de este componente son:

- Una batería de 43 indicadores trazadores con los cuales fueron realizadas 621 proyecciones de largo plazo de acuerdo con los escenarios posibles que pueden enfrentar las diferentes subregiones: Inercial, Intermedio y Deseable. Estas proyecciones se plantean en términos del cierre de brechas territoriales gracias a la implementación del PDET y se agrupan en cinco (5) dimensiones: ambiental, conectar territorios, económica, social y justicia, legalidad e institucionalidad. Los resultados de estas proyecciones se encuentran en los Documentos de Hoja de Ruta para cada subregión.
- Se cuenta con una cuantificación de los esfuerzos por subregión que se necesitan realizar para alcanzar el escenario Deseable para cada indicador. Así, es posible identificar las temáticas que eventualmente contribuirían al cierre de brechas existentes entre los territorios PDET y el contrafactual construido, en este caso constituido por territorios No PDET de cada subregión. Los resultados de estos semáforos de esfuerzo se



encuentran en los Documentos de Hoja de Ruta para cada subregión y de manera agregada en la Central de Información de la Agencia.

A partir de los resultados de este componente, se instrumentaliza la visión del territorio dirigido a cerrar brechas urbano - rurales en territorios priorizados que permita contar con subregiones más equitativas, productivas y sostenibles en el mediano plazo a través del fortalecimiento de capacidades institucionales y comunitarias en un marco de integralidad y legalidad.

El segundo componente de la Prospectiva al interior de la Hoja de Ruta, es el Modelo de Identificación de Potencialidades del Territorio – MIP que permite responder **¿dónde se encuentran las oportunidades territoriales que brinda cada subregión?** Es decir, permite identificar las oportunidades actuales y potenciales que ofrece el territorio para el desarrollo y estabilización de las subregiones PDET. Esto mediante el análisis de información geográfica en las dimensiones Ambiental, Económica, Seguridad, Social, Transversal y ROAP (Restricciones Operativas para el Aprovechamiento de las Potencialidades), mediante un lectura integral del territorio.

Los principales resultados de este componente son:

- Construcción de un índice veredal como una aproximación a las condiciones agrupadas de las variables de productividad, inasistencia escolar, cobertura de la media técnica, déficit de cobertura de servicios públicos (energía, acueducto y alcantarillado), cultivos de coca, deforestación, puntos de inseguridad, distancia a redes viales principales, y déficit cualitativo y cuantitativo de vivienda. Los resultados del Índice Veredal se encuentran en los Documentos de Hoja de Ruta para cada subregión.
- Un Visor Geográfico que hace parte del Portal Público de la Central de Información PDET, que permite interactuar, visualizar y descargar las 201 capas geográficas que hacen parte de este componente, con el fin de apoyar las necesidades de información y de analítica para la toma de decisiones en la implementación.

Para conocer el Visor Geográfico, les invitamos a dar click en el siguiente botón en el que podrán encontrar más información.



Los resultados mencionados anteriormente permiten la realización de análisis robustos de variables dinamizadoras en los territorios y por ende, tiene el potencial de ser proveedora de



información para la planificación territorial y local de estos municipios. El subcomponente de Potencialidades debe enfocarse como una herramienta de apoyo para el seguimiento estratégico, la medición del impacto y desempeño de la implementación del PDET a nivel territorial y la cual permita recomendar, direccionar y focalizar las acciones de intervención para cerrar las brechas y los desequilibrios espaciales entre lo urbano y lo rural. Adicionalmente, ofrece insumos para permitir el monitoreo de las intervenciones, obras e inversión de recursos públicos y su distribución espacial. De otro lado, este subcomponente permite realizar análisis multitemporales, identificación de cambios y variaciones en la implementación de política pública en términos geográficos y aportes para el modelamiento, predicción de variables y construcción de indicadores.

Los siguientes procesos de análisis y focalización territorial están en marcha a partir de la información geográfica obtenida del subcomponente:

- Articulación de acciones y utilización de los resultados del MIP – HDR para apoyar procesos de priorización, focalización territorial y planeación para la intervención (Acueducto – Catatumbo).
- Articulación inter-institucional para el uso compartido de Información Geográfica y apoyo en procesos de formulación e implementación sectorial.
- Información geográfica base para la construcción de indicadores trazadores así como la elaboración de diagnósticos estratégicos y comprensión espacial o localización de las problemáticas por dimensión que orienten la toma de decisiones estratégicas.
- Apoyar los procesos de georreferenciación de proyectos que permitan orientar el monitoreo de las intervenciones y apoyar el seguimiento estratégico.

Identificación de iniciativas Detonantes y Dinamizadoras como apuestas estratégicas

A partir del componente de Multicriterio desarrollado en la Hoja de Ruta, se pudieron identificar 4.682 iniciativas identificadas como *Detonantes y Dinamizadoras* del desarrollo territorial de las 15⁵ subregiones PDET con Hoja de Ruta construida participativamente con las comunidades. Específicamente, se contempló un trabajo con los actores del territorio donde se socializó el componente y se ajustó la relevancia de las dimensiones de desarrollo territorial conforme a la priorización que realizaron los actores estratégicos de cada subregión. De este modo, luego de un proceso participativo y deliberativo, se obtuvo un resultado de ordenamiento de iniciativas y los listados finales de *Detonantes y Dinamizadoras*.

Las iniciativas *Detonantes y Dinamizadoras* se caracterizan por tener una alta relevancia estratégica para la transformación de los territorios, contribuir al mejoramiento de la

⁵ La Construcción Participativa de la Hoja de Ruta de la subregión Pacífico Medio se encuentra pendiente a la fecha de publicación del presente Informe.



conectividad al interior de las subregiones y con el resto del país y tener un alto impacto en el desarrollo a nivel municipal y/o subregional.

En las fichas subregionales presentadas en el siguiente apartado, se ofrece un reporte general de iniciativas Detonantes y Dinamizadoras con Ruta de Implementación Activa para brindar una perspectiva general de avance.



Las subregiones que mayor cantidad de iniciativas priorizaron, en términos relativos al total de iniciativas de cada subregión, fueron Catatumbo (23,3%), Sierra Nevada-Perijá (19,9%) y Pacífico y Frontera Nariñense (19,7%). Por el contrario, Pacífico Medio no cuenta con iniciativas priorizadas y Arauca (5,3%), Putumayo (8,5%) y Sur de Tolima (10,3%) presentan un nivel bajo de iniciativas priorizadas. Si bien la cantidad de iniciativas incluidas en este proceso no es un indicativo de la efectividad en la asociación de iniciativas e implementación de las mismas, si es un buen indicador de las prioridades que se identifican en los territorios.

Las iniciativas Detonantes y Dinamizadoras que cuentan con Ruta de Implementación Activa son un indicador de avance en la implementación. Las subregiones que más aportan en este rubro son Alto Patía y Norte del Cauca (13,3%), Cuenca del Caguán y Piedemonte Caqueteño (10,2%) y Sierra Nevada-Perijá (10,2%). No obstante, las subregiones que mayor avance presentan en términos relativos al total de iniciativas de la subregión son Putumayo (52,6%), Sur de Bolívar (51,6%) y Sierra Nevada-Perijá (51,5%). Por el contrario, las subregiones que se encuentran rezagadas en la activación de ruta de implementación de iniciativas Detonantes y Dinamizadoras son Catatumbo (33,8%), Sur de Tolima (38,3%) y Chocó (37,9%).

Tabla 12. Avance en la activación de ruta de implementación de iniciativas detonantes y dinamizadoras

Subregión	Total iniciativas	Iniciativas DyD	Iniciativas DyD con RIA	% Avance
Alto Patía Y Norte Del Cauca	4.466	659	292	44,3%
Arauca	2.283	121	52	43,0%
Bajo Cauca Y Nordeste Antioqueño	1.947	355	172	48,5%
Catatumbo	1.115	239	104	43,5%
Chocó	2.027	380	146	38,4%
Cuenca Del Caguán Y Piedemonte Caqueteño	3.322	461	222	48,2%
Macarena Guaviare	1.896	359	169	47,1%



Montes De María	2.931	407	194	47,7%
Pacífico Y Frontera Nariñense	1.534	302	144	47,7%
Putumayo	3.440	291	155	53,3%
Sierra Nevada-Perijá-Zona Bananera	2.135	425	223	52,5%
Sur De Bolívar	1.052	192	99	51,6%
Sur De Córdoba	1.222	146	66	45,2%
Sur Del Tolima	1.168	120	46	38,3%
Urabá Antioqueño	1.641	225	112	49,8%
Total general	32.808	4.682	2.196	46,9%

Fuente: Sistema de gestión de oferta (ART, 2022). Fecha de actualización: 30 de junio de 2022.

Proceso de Construcción Participativa

Una de las fases de construcción de la Hoja de Ruta es el proceso de Construcción Participativa. Este proceso contempla un espacio de participación en el que los delegados territoriales, institucionales y comunitarios aportan y retroalimentan la información sobre los componentes técnicos de la Hoja de Ruta e incorporan su visión del territorio orientando las líneas estratégicas para la transformación de sus territorios.

A la fecha se han finalizado los procesos de Construcción Participativa de las Hojas de Ruta de las subregiones Catatumbo, Sur de Bolívar, Sur de Córdoba, Putumayo, Montes de María, Chocó, Pacífico y Frontera Nariñense, Bajo Cauca y Nordeste Antioqueño, Sur de Tolima, Urabá Antioqueño, Cuenca del Caguán y Piedemonte Caqueteño, Arauca, Alto Patía y Norte del Cauca y Sierra Nevada Perijá Zona Bananera, Macarena - Guaviare.

Seguimiento Participativo

El Seguimiento Participativo a la implementación de los PDET se define como el proceso que incorpora las percepciones e intervenciones de las comunidades y actores participantes en el desarrollo de los proyectos para efectuar seguimiento a los avances y logro de los resultados de la implementación de los PDET.

¿Cómo ocurre el Seguimiento Participativo?

Depende de tres momentos que ocurren con una periodicidad semestral teniendo como unidad de análisis el proyecto:

Ilustración 1. ¿Cómo ocurre el Seguimiento Participativo?



los proyectos.

1

El GM - Grupo Motor revisa la información disponible sobre los proyectos en seguimiento y recoge las percepciones de las comunidades, como preparación al encuentro.

2

Escenario de doble vía (GM y Administración Local-Ejecutores) para resolver inquietudes sobre los proyectos en seguimiento y retroalimentar su ejecución. Se identifican alternativas de superación a las situaciones identificadas. Todas las acciones y acuerdos establecidos son consignados en el Formato de Seguimiento Participativo.

3

Con base en el Formato de Seguimiento Participativo se construye el reporte, facilitando la Gestión y seguimiento a las acciones acordadas para solucionar las situaciones identificadas en el seguimiento a

Fuente: Elaboración de la ART

Ilustración 2. Actores y Roles del Seguimiento Participativo

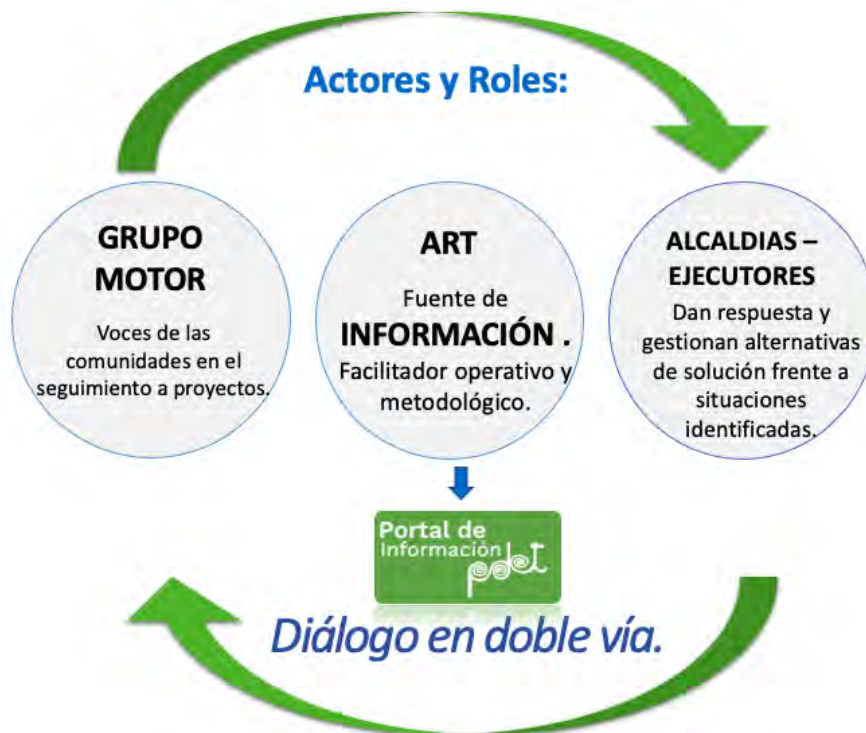

Fuente: Elaboración de la ART

Aportando a la gestión pública

- El Seguimiento Participativo convoca y moviliza a los actores comunitarios bajo el criterio de la corresponsabilidad, para que la ejecución de los proyectos PDET hagan parte activa de la agenda compartida que permita avanzar en la transformación de los territorios.
- Busca que las voces comunitarias puedan aportar en el seguimiento de proyectos, brindando insumos que permita avanzar en la identificación y solución de circunstancias relacionadas con el desarrollo de los proyectos en los territorios.
- El seguimiento participativo contribuye a fortalecer el vínculo entre comunidades y autoridades locales, para que la gestión pública se oriente bajo los valores de la transparencia y el reconocimiento del aporte que brinda la participación ciudadana a sus acciones en el territorio.

Aportando a los liderazgos comunitarios

- La metodología de seguimiento participativo busca fortalecer los liderazgos comunitarios que se expresan a través de los Grupos Motor y que estos tengan mayor reconocimiento en los territorios PDET, consolidando su rol de corresponsabilidad mediante el trabajo articulado con las administraciones locales.



- Acorde con el Lineamiento de funcionamiento de los Grupos Motor, se destaca la Función No 5: “Apoyar el seguimiento participativo a la implementación, impacto y sostenibilidad del PDET”.

Aportando en el proceso de articulación

- La metodología de seguimiento participativo busca que el dialogo social entre autoridades y comunidades, tenga un escenario estructurado, periódico y facilite en términos propositivos la circulación de información para que la ejecución de los proyectos PDET puedan obtener excelentes resultados de la mano de las comunidades y de las autoridades locales.
- Lograr que los ciudadanos consigan asociar los proyectos que suceden en su entorno inmediato a la implementación del PDET.



“Nos permitió avanzar en cómo hacerle seguimiento a los proyectos que se van desarrollando en nuestro municipio, a despejar las dudas que teníamos. Cómo podemos hacer cuando se está ejecutando un proyecto hacerle el seguimiento, cómo se hizo para sacar los beneficiarios. Nos despejó las dudas que teníamos (...)”

-Grupo Motor Cuenca del Caguán y Piedemonte Caqueteño

Fases de implementación

La implementación del proceso metodológico de seguimiento participativo se plantea de forma escalonada en los 170 municipios PDET, lo que permite el reconocimiento de lecciones aprendidas que va dejando el proceso. En este sentido, se inició la implementación priorizando las primeras tres subregiones buscando tener una fuente de contrastación de procesos, mediante características como: ubicación geográfica, tamaño de la subregión (número de municipios), y dinámicas comunicatorias e institucionales. Las subregiones priorizadas fueron: Sur de



Córdoba, Pacífico y Frontera Nariñense, Cuenca del Caguán y Piedemonte Caqueteño. Durante el primer semestre del 2022 en las subregiones priorizadas se ha desarrollado las siguientes actividades:

Implementación ciclo formativo Seguimiento Participativo: 6 encuentros formativos entre los meses de enero a marzo de 2022. Como resultado los 33 municipios de las 3 Subregiones priorizadas, desarrollan su plan de acción donde los delegados de GM priorizan de 82 proyectos para Seguimiento Participativo.

Implementación Seguimiento Participativo en Encuentro GM con Ejecutores: Con corte a 30 de junio de 2022, en el marco de los Encuentros Municipales se realizaron 29 encuentros con 495 participantes, así:

- **Cuenca del Caguán:** 48 Proyectos en Seguimiento Participativo con una inversión de \$267,2 Mil millones que aportan al cumplimiento 78 iniciativas PDET asociadas.
- **Pacífico y Frontera Nariñense:** 15 Proyectos en Seguimiento Participativo con una inversión de \$81,21 Mil millones que aportan al cumplimiento 18 iniciativas PDET asociadas.
- **Sur de Córdoba:** 13 Proyectos en Seguimiento Participativo con una inversión de \$157,09 Mil millones que aportan al cumplimiento 14 iniciativas PDET asociadas.

Durante la fase de escalonamiento que iniciará el segundo semestre de 2022, se tiene previsto continuar la implementación del proceso de Seguimiento Participativo en las 13 subregiones restantes.

Ilustración 3. Momentos de la Implementación Seguimiento Participativo

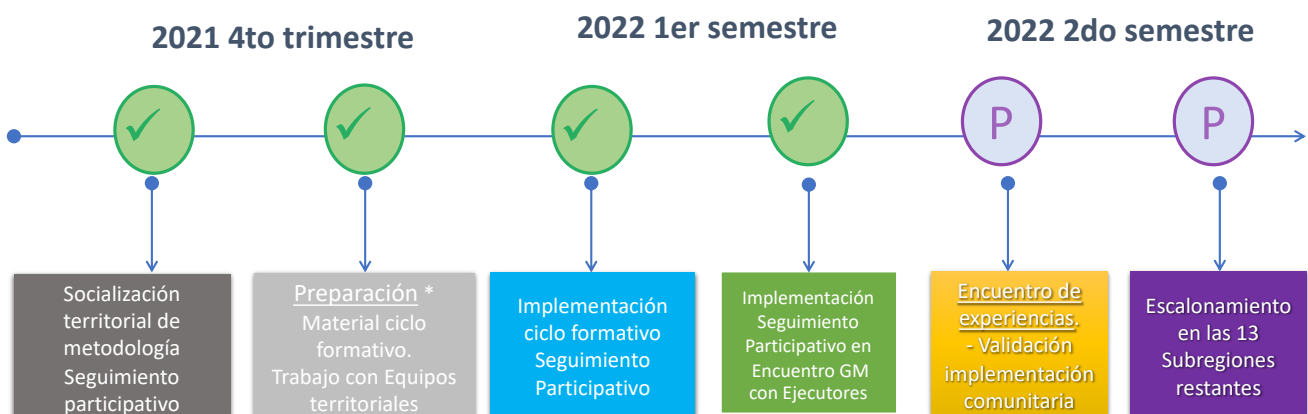

Fuente: Elaboración de la ART



Planeación Orientada a Resultados

Estrategia Nación Territorio

Estrategia Nación Territorio

cuenta con dos escenarios de coordinación donde se propicia el diálogo: i) Sesiones Institucionales y ii) Mesas de impulso y mesas bilaterales

La ART diseñó la estrategia denominada “Nación Territorio”, con el objetivo de impulsar el cumplimiento de iniciativas de los PDET en los 170 municipios bajo la comprensión de que la implementación debe ser un esfuerzo conjunto de articulación y coordinación entre las entidades del gobierno nacional y los gobiernos locales, donde

también los actores privados y la cooperación internacional se suman a este ejercicio. La estrategia Nación Territorio cuenta con dos escenarios de coordinación donde se propicia el diálogo para la implementación de los PDET: i) Sesiones Institucionales de impulso a los PDET y ii) Mesas de impulso y mesas temáticas de tipo bilateral.

Sesiones Institucionales de Impulso a los PDET

Las Sesiones Institucionales de Impulso a los PDET es un escenario presidido por el Consejero Presidencial para la Estabilización y la Consolidación al que asisten los alcaldes, gobernadores, líderes de mesa, moderadores de las entidades nacionales y ART como secretaría técnica. Desde el año 2019 al 31 de diciembre de 2021 se han realizado 149 sesiones institucionales, con la participación de las 19 gobernaciones, los alcaldes de los 170 municipios PDET con sus equipos de gobierno, 55 entidades del orden nacional, funcionarios de las organizaciones de cooperación internacional y representantes del sector privado.

Plan Maestro de Estructuración

El principal objetivo del Plan Maestro de Estructuración (PME) es generar insumos para planificar la estructuración de proyectos de infraestructura rural, resultantes de la caracterización de las iniciativas contempladas en los 16 PATR, teniendo en cuenta los niveles de complejidad y diferentes criterios que determinan la estructuración de los proyectos. Es preciso señalar que la amplitud de las iniciativas no permite, en muchos casos, identificar el alcance real de las intervenciones que se realizan en territorio. Por esta razón, a través del PME se caracterizan estas iniciativas para convertirlas en proyectos con el fin de determinar cuáles de estos se podrían estructurar en el corto, mediano y largo plazo. A partir de esta caracterización, el PME realiza un ejercicio preliminar de aproximación al costo de las



Plan Maestro de Estructuración

genera insumos para planificar la estructuración de proyectos de infraestructura rural, resultantes de la caracterización de las iniciativas

estructuraciones y de las ejecuciones de los proyectos, lo cual permite guiar las decisiones de las posibles fuentes de financiación.

Plan Maestro de Estructuración - Infraestructura

El PME de Infraestructura rural es una estrategia de articulación interinstitucional soportada en los 16 PATR, mediante la cual se identifican las estrategias y requerimientos para estructurar los proyectos resultantes de la caracterización de las iniciativas contempladas en los PDET para los sectores de transporte, agua y saneamiento básico, energía, educación y salud. Con corte a 30 de noviembre de 2021, se mantienen identificadas las iniciativas y posibles proyectos de infraestructura rural:

Sector Transporte:

- 5.242 vías terciarias, con una estimación aproximada de estructuración de \$384.385 millones de pesos y un costo aproximado de ejecución de \$12.812.830 millones.
- 119 corredores regionales con una estimación aproximada de estructuración de \$499.035 millones de pesos y costo aproximado de ejecución de \$28.093.585 millones.
- 689 muelles, con una estimación aproximada de estructuración de \$79.235 millones de pesos y costo aproximado de ejecución de \$826.800 millones.

Sector Educación: se identificaron 1.549 iniciativas en las 16 subregionales; estas comprenden de 10.553 sedes educativas en 27 Entidades Territoriales Certificadas, por un valor aproximado de estructuración de \$523.427 millones de pesos y un costo aproximado de ejecución de \$2.721.302 millones.

Sector Salud: se identificaron 1.275 posibles proyectos, los cuales cuentan con una estimación aproximada de estructuración de \$317.973 millones de pesos y un costo aproximado de ejecución de \$2.886.215 millones.

Sector Energía: se estableció una escala de priorización de energía teniendo en cuenta el déficit por municipios equivalente a 135.407 viviendas, con una estimación aproximada de estructuración de \$ 76.640 millones y un costo aproximado de ejecución: \$ 2.708.140 millones.

Sector Agua Potable y Saneamiento Básico: se identificaron 6.917 proyectos que permitirán garantizar la sostenibilidad social, ambiental y financiera de los sistemas y soluciones de 661.313 hogares. La estimación aproximada de estructuración de estos proyectos es de \$ 508.018 millones, el costo aproximado de asistencia técnica es de \$1.175.152 y el costo aproximado de ejecución es de \$6.785.900 millones.

Plan Maestro de Estructuración - Desarrollo Económico

De manera articulada con los equipos técnicos de las 16 subregiones y con la participación de actores regionales y locales, se implementó la metodología del PME del pilar 6. A partir de la identificación de las iniciativas en los PATR, se realizó un análisis con enfoque territorial y de cadena de valor, lo que permite la construcción de una visión de largo plazo para el desarrollo económico en cada una de las subregiones PDET. Así mismo, se definieron y concertaron las estrategias y proyecciones de actividades específicas por actividad económica como insumo para realizar la planeación e implementación de inversiones de fomento y fortalecimiento de las cadenas de valor en los territorios.

En la vigencia 2021 se adelantaron las actividades que permitieron finalizar la implementación de la construcción de los Planes Maestros de Estructuración de Reactivación Económica y Producción Agropecuaria para las 16 subregiones PDET donde se identificaron cerca de 54 actividades económicas clasificadas en agropecuarias (44); ambientales y forestales (6); y en comercio, industria y servicios (4).

Como resultado de este proceso se cuenta con un instrumento metodológico que permite el diseño de estrategias de desarrollo productivo y que consolida y pone a disposición la información necesaria para avanzar en la estructuración de los proyectos identificados en los ejercicios de construcción de los PDET y priorizadas como resultados de la estrategia Nación Territorio.

Dentro de los resultados del PME, en términos de identificación y priorización de actividades económicas, se resaltan a continuación las actividades económicas con mayor cobertura respecto a los 170 municipios.

Tabla 13. Actividades económicas identificadas en regiones y municipios PDET

Actividad	Regiones	Municipios
Cacao	16	135
Turismo	13	86
Piscicultura	16	112
Ganadería	14	136
Caña panelera	13	81
Café	11	69

Plan Maestro de Estructuración – Reconciliación

Es un instrumento que desde la Dirección de Estructuración y Ejecución de Proyectos - DEEP será la base para la identificación, priorización y estructuración de proyectos de infraestructura social comunitaria, enmarcados en un alcance de reconciliación y procesos de reconversión social, estos proyectos nacen de la base PDET y son los requerimientos plasmados por las comunidades, para una planeación más real y coherente con la necesidad de cada territorio.



En ese sentido, los objetivos del PMEISC son: 1) la organización, coordinación y articulación con la institucionalidad para el desarrollo de proyectos de infraestructura social y comunitaria, y 2) la identificación de proyectos que permitan establecer su nivel de complejidad y tiempos de ejecución, determinando cronogramas, montos, acciones y responsables.

Para 2021 se destacan los siguientes avances:

16 matrices de caracterización de PMEISC completamente diligenciadas correspondientes a las subregiones PDET de Cuenca del Caguán, Macarena – Guaviare, Putumayo, Pacífico Medio, Sur de Tolima, Sur de Córdoba, Urabá Antioqueño, Catatumbo, Sierra Nevada, Bajo Cauca y Nordeste Antioqueño, Chocó, Pacífico y Frontera Nariñense, Montes de María, Alto Patía, Sur de Bolívar y Arauca.

De estas dieciséis matrices, todas cuentan con caracterización de nivel de complejidad y aproximación de costos de estructuración y ejecución por proyecto. Así mismo, se han adelantado sesiones de trabajo para la revisión del primer borrador en el proceso de desarrollo del panel de control del PMEISC con el objetivo de que sea incluido el capítulo del PMEISC en el documento macro de la estrategia.

Acciones de fortalecimiento territorial y comunitario

Acciones de Fortalecimiento Institucional Territorial

Cierre exitoso de gobiernos: durante el segundo semestre del año 2019 se realizó acompañamiento al proceso de empalme y de rendición de cuentas de los alcaldes salientes para que estos incluyeran información sobre el proceso participativo PDET, sus resultados y el avance en su implementación. De esta forma, se logró que los municipios PDET incorporaran en sus procesos de cierre de gobierno: i) informes de gestión del PDET en 160 municipios; ii) 98 rendiciones de cuentas PDET y iii) 133 sesiones de PDET para el empalme entre mandatarios.

Diagnósticos de Capacidades Institucionales y del Ordenamiento Territorial: se llevaron a cabo diagnósticos de la situación de los instrumentos de Ordenamiento Territorial y de las capacidades institucionales de los 170 municipios PDET con el fin de profundizar en el estado de estos dos aspectos y contar con una agenda clara y precisa para la estrategia y focalización en aquello que más lo requiere. Como resultado del ejercicio se generaron 170 fichas municipales y 16 fichas subregionales que contienen el estado de los Instrumentos de ordenamiento territorial y de la planeación territorial.

Las 170 fichas municipales fueron compartidas a los 170 municipios PDET, así mismo se añadieron como información asociada en los Archivos Técnicos e Históricas conformados. Las 16 fichas subregionales se entregaron a los equipos técnicos de las Subregiones PDET según el pilar responsable (Ej. Pilar 1). Como principales resultados de este ejercicio se logró identificar y caracterizar los territorios PDET que menos habilidades, capacidades y herramientas aplican



para atender la planeación y gestión del territorio. Adicional a ello, se logró establecer las temáticas (dimensiones) asociadas a los PDET que se requiere fortalecer, focalizar y atender para garantizar la implementación, a saber: el estado de instrumentos de planeación, la cartografía, el ordenamiento productivo rural, la gestión del riesgo, la conservación y protección ambiental, la caracterización poblacional y la institucionalidad.

Archivo Técnico Histórico: en articulación con el PNUD y el Ministerio de Vivienda, Ciudad y Territorio, se llevó a cabo la conformación del Archivo técnico e histórico del Ordenamiento territorial en 145 municipios PDET, como primer paso en la etapa de alistamiento en la formulación o ajuste de los POT que lo requieran. Los Archivos Técnicos e Históricos - ATH compilan toda la información formal del Ordenamiento Territorial de las Entidades Territoriales y se transmitieron al Ministerio de Vivienda Ciudad y Territorio, para que en el marco de sus competencias y funciones, lo utilizaran como insumo para la asistencia técnica que brindan a los municipios PDET que acompañan.

Rendición de cuentas con enfoque PDET: desde la ART se realizó un trabajo articulado con el Departamento Administrativo de la Función Pública y con la Consejería Presidencial para la Estabilización y la Consolidación, a partir del cual se expidió la Circular Conjunta NO. 100-001-2021 en la que se emitieron lineamientos para que las entidades del nivel nacional y territorial, con compromisos en la implementación del Acuerdo de Paz, publiquen el informe anual de rendición de cuentas, implementen acciones de diálogo y desplieguen estrategias de divulgación de avances. En dicha circular se solicitó a los municipios PDET elaborar, antes del 30 de marzo de 2021, el informe individual de rendición de cuentas para el periodo comprendido entre el 1 de enero y el 31 de diciembre de 2020. Este informe debía estar enfocado en los 8 pilares que corresponden a los ejes temáticos que orientan la formulación de los Planes de Acción para la Transformación Regional (PATR) y alrededor de los cuales se concentran los procesos de planeación participativa de los Planes de Desarrollo con Enfoque Territorial PDET.

Desde la ART se acompañó a los **170 municipios PDET** en la generación de este informe de Rendición de Cuentas con Enfoque PDET con el apoyo de un equipo de 23 profesionales de fortalecimiento institucional. Como resultado de este ejercicio, 161 municipios elaboraron y publicaron en sus páginas oficiales el Informe de Rendición de Cuentas 2020 enfatizando los avances en los PDET.

Fortalecimiento de participación comunitaria

De conformidad con el Decreto 893 de 2017, se busca garantizar la participación de los actores territoriales en la planeación, implementación, seguimiento, y control social de los PDET, aportando a su sostenibilidad e irreversibilidad desde el trabajo conjunto de las comunidades y gobernantes de los territorios PDET. En este marco, las estrategias y actividades que fomenta la ART con los actores comunitarios en los territorios PDET buscan incentivar y facilitar el



ejercicio de la participación ciudadana en la implementación, seguimiento, evaluación y sostenibilidad de los PDET.

Es así como en el marco de la alianza con el Fondo Multidonante de Naciones Unidas (MPTF) se avanzó en la estrategia de fortalecimiento a Grupo Motor en dos sentidos: posicionamiento del PDET en Planes de Desarrollo Territoriales y Fortalecimiento del Grupo Motor. En relación con el posicionamiento PDET en los Planes de Desarrollo Territorial, durante el primer trimestre de 2020 se realizaron 160 encuentros entre Grupos Motor y las alcaldías municipales para incidir en la inclusión de 11.913 iniciativas PDET en los Planes de Desarrollo Municipal 2020-2023, distribuidas de la siguiente manera:

- Pilar 1: 892 iniciativas.
- Pilar 2: 1.496 iniciativas.
- Pilar 3: 1.093 iniciativas.
- Pilar 4: 2.873 iniciativas.
- Pilar 5: 1.300 iniciativas.
- Pilar 6: 2.191 iniciativas.
- Pilar 7: 651 iniciativas.
- Pilar 8: 1.417 iniciativas.

En estos encuentros participaron 976 delegados/as del Grupo Motor (59% hombres y 41% mujeres).

En relación con el fortalecimiento de los Grupos Motor, en el segundo semestre de 2020 se ejecutaron 150 encuentros municipales con el propósito de fortalecer sus competencias en gobernanza, incidencia y comunicación comunitaria. En estos encuentros los Grupos Motor elaboraron 300 piezas comunicativas (videos, textos o podcast) para divulgar los avances de implementación y fortalecer así su rol como canal de comunicación entre las comunidades PDET y las instituciones públicas territoriales responsables de la implementación de los PDET. En encuentros estos participaron 1.474 personas (40% mujeres y 60% hombres).

Durante el primer semestre de 2021 se ejecutaron 168 encuentros municipales con Grupos Motor denominados: "Participación ciudadana en la implementación PDET". En estos encuentros se fortalecieron las competencias de participación ciudadana de los Grupos Motor, se abordaron sus criterios de funcionamiento, se realizó un espacio de diálogo social entre los Grupos Motor, alcaldías municipales y coordinaciones regionales y se brindaron elementos conceptuales que aportan al fortalecimiento de los conocimientos y práctica de la participación ciudadana en la gestión pública. Las Personerías Municipales realizaron un conversatorio con los Grupos Motor que les permitió adquirir conocimientos sobre mecanismos legales de participación ciudadana para acompañar la implementación del PDET. En el marco de estos encuentros se logró la concertación y firma de 141 propuestas de trabajo articulado entre la



Alcaldías Municipales y Grupos Motor para aportar a la sostenibilidad e irreversibilidad del PDET. Los 168 encuentros contaron con 2.788 participantes (60% hombres y 40% mujeres).

En el segundo semestre de 2021, se realizaron 92 Encuentros Subregionales denominados: "Corresponsabilidad de los actores territoriales en la implementación del PDET" en las subregiones de Catatumbo; Alto Patía y Norte del Cauca; Bajo Cauca y Nordeste Antioqueño; Choco; Montes de María; Pacífico y Frontera Nariñense; Putumayo; Sur de Bolívar; Sur de Córdoba; Sur de Tolima y Sierra Nevada-Perijá. Los encuentros tuvieron como propósito fortalecer la corresponsabilidad del Grupo Motor en la implementación del PDET, desde su rol de canal de comunicación entre las comunidades y la institucionalidad pública; contribuyendo al posicionamiento e irreversibilidad del PDET desde diversas instancias de participación ciudadana; así como al seguimiento participativo de sus avances y solución de cuellos de botella en la fase de implementación. En el marco de la corresponsabilidad, los Grupos Motor construyeron propuestas de gestión conjunta de las iniciativas PDET con las administraciones municipales. Estos encuentros contaron con la participación de delegados de Grupos Motor; de jóvenes y líderes representantes de las Mesas Municipales de Víctimas; de organizaciones de mujeres y de algunos líderes del Mecanismo Especial de Consulta (MEC) y Juntas de Acción Comunal, un total de 1.154 personas participaron en estos encuentros (56% hombres y 44% mujeres).

Con el propósito de continuar fortaleciendo a los Grupos Motor y brindarles información oportuna, continua, suficiente y comprensible sobre el avance de los PDET y a fin de facilitar su participación cualificada en las agendas públicas, seguimiento y control social, se socializan los avances de la estrategia Nación-Territorio a través de la estrategia "Círculos de Información" luego de realizada cada Sesión Institucional. En este contexto, se avanzó en 2020 con la realización de seis (6) encuentros subregionales con la participación de 300 representantes de los Grupos Motor (40% mujeres y 60% hombres). Durante 2021, se realizaron 34 Encuentros subregionales de socialización virtual y presencial de la estrategia Nación-Territorio con Círculos de Información con la participación de aproximadamente 2.316 personas (44% mujeres y 56% hombres).

Finalmente, en articulación con la Unidad para las Víctimas se avanzó en el fortalecimiento de la participación y articulación de los actores territoriales frente a la implementación del PDET. Durante 2020 se realizaron ocho (8) encuentros subregionales de participación corresponsable con 258 (63% mujeres, 36% hombres y 2% LGBTI) delegados/as del pilar 8 del Grupo Motor, de las Mesas Municipales de Víctimas y de los Comités de Justicia Transicional (CTJT). Durante el 2021 se avanzó en la planeación y ejecución de ocho (8) encuentros subregionales para el Fortalecimiento de la participación de las Víctimas en los PDET 2021 en las subregiones Alto Patía y Norte del Cauca, Arauca, Chocó, Macarena Guaviare, Pacífico Medio, Sierra Nevada de Perijá, Sur de Bolívar y Urabá. Participaron 346 delegados de los Comités Territoriales de Justicia Transicional (CTJT), delegados de las mesas municipales de víctimas y delegados del pilar 8 del Grupo Motor.



Fortalecimiento organizativo

En relación con el fortalecimiento de procesos organizativos, entre 2020 y 2021 se implementó la estrategia “Yo me subo a mi PDET”, la cual tuvo como propósito el fortalecimiento de organizaciones de la sociedad civil a través de la implementación de iniciativas comunitarias, ejecutadas por organizaciones de mujeres, de jóvenes, Juntas de Acción Comunal - JAC, Cabildos y Consejos Comunitarios. A través de la estrategia de “Yo Me Subo a mi PDET”, 118 organizaciones ejecutaron proyectos por un valor total de \$1.860 millones de pesos, implementando simultáneamente planes de fortalecimiento organizativo con la participación de 6.609 personas vinculadas en 64 municipios.

Yo me subo a mi PDET tiene como propósito el fortalecimiento de organizaciones de la sociedad civil a través de la implementación de pequeñas iniciativas comunitarias

La estrategia contempla el fortalecimiento de las capacidades de las organizaciones, definidas mediante el levantamiento del Índice de Capacidad Organizativa - ICO - al inicio y al final del proceso, fortaleciendo aspectos relacionados con la formalización, capacidades administrativas, financieras y de planeación de las organizaciones. Con base en los resultados del ICO inicial se elaboró un Plan de Mejora adaptado a las necesidades de cada organización.

Por su parte, el análisis comparativo de los índices de capacidades organizativas de las 118 organizaciones participantes permitió concluir que el proceso fue exitoso. De esta forma se observó que, del 55% inicial de las organizaciones pasaron a un 86% en su nivel de capacidad organizativa. Además, se logró la formalización legal del 100% de las organizaciones participantes, se aumentó su capacidad administrativa y financiera en un 21%, y se logró dejar al 94% de las organizaciones con conocimientos básicos en planeación. Adicionalmente, se llevaron a cabo siete (7) encuentros regionales de organizaciones y un encuentro nacional de mujeres donde se identificaron buenas prácticas y lecciones aprendidas para continuar con el fortalecimiento de las organizaciones. Los encuentros contaron con la participación de 244 representantes de las organizaciones (57% mujeres y 43% hombres) quienes destacaron como la estrategia “Yo me Subo a mi PDET” contribuyó a la generación de confianza entre los asociados de las organizaciones y a la reactivación del tejido social de sus comunidades.

Actualmente, en el marco del proyecto integrador del Fondo Multidonantes para la Paz - MPTF se ejecuta una estrategia similar denominada “Bogando el PDETE por la reconciliación” para la Subregión Chocó. Replicando las buenas prácticas de “Yo me Subo a mi PDET”, se adelantan acciones de fortalecimiento de las organizaciones, partiendo del levantamiento del Índice de Capacidad Organizativa - ICO. Al cierre del 2021, un total de veinte (20) organizaciones comunitarias de los municipios del Carmen del Darién y Riosucio ejecutan proyectos por un valor total de \$500 millones de pesos, logrando vincular a 1.506 personas de manera directa en iniciativas que promueven la reconciliación y la estabilización de los territorios.



Finalmente, a través del convenio Canasta Digital que se desarrolla con ONU Mujeres, se fortalece integralmente una (1) organización de mujeres en el municipio de López de Micay de la subregión Pacífico Medio, beneficiando directamente 167 mujeres rurales. Con la ejecución de estas estrategias, la ART, con el apoyo de la Cooperación Internacional, busca aportar al fortalecimiento del tejido social en los territorios PDET y a la vez avanzar en la implementación de iniciativas PDET con la ejecución de proyectos comunitarios.

Gestiones con enfoque diferencial

Enfoque Étnico

La ART y las Autoridades Étnicas con presencia en los territorios priorizados para el diseño, la formulación, implementación y seguimiento de los PDET, durante las vigencias 2018 y 2019, concertaron rutas diferenciales con el propósito de garantizar de manera amplia y pluralista la participación activa y efectiva de los Pueblos y Comunidades Étnicas en el

marco del Mecanismo Especial de Consulta, de conformidad a lo dispuesto en el Decreto 893 de 2017. Con esto se logró el desarrollo de 116 rutas étnicas para la planeación de los PATR, garantizándose la participación activa y efectiva de 53 Pueblos Indígenas presentes en los municipios PDET; cabe resaltar que, 42 Pueblos Indígenas presentes en los municipios PDET tienen lenguas nativas en sus territorios étnicos.

Para las fases de implementación y seguimiento del componente étnico de los PDET, la ART está concertando con las Autoridades Étnicas de estos municipios un documento denominado: “Lineamiento Técnico – Operativo para la Participación de los Pueblos Indígenas, Comunidades Negras y Afrocolombianas durante las fases de implementación y seguimiento del componente étnico del PDET”. Dicho documento plantea las pautas de relacionamiento para la participación de los grupos étnicos de cada subregión PDET recogiendo sus particularidades y en el marco del Mecanismo Especial de Consulta.

El lineamiento técnico–operativo tiene como objetivo fundamental facilitar el desarrollo de procesos de diálogo conducentes a garantizar la participación activa y efectiva de los Pueblos Indígenas, Comunidades Negras, Afrocolombianas, y Raizales y Palenqueras en la implementación y seguimiento de los programas, proyectos u obras que deban ejecutarse en

PARTICIPARON
1.232 ACTORES ÉTNICOS
REPRESENTADOS EN
715 CABILDOS INDÍGENAS
517 CONSEJOS COMUNITARIOS

8.381 iniciativas propias étnicas que fortalecerán sus planes de vida y respetan sus cosmovisiones. También participaron en la construcción de **9.150 iniciativas comunes** étnicas, las cuales transformarán realidades territoriales tanto de la población étnica como la campesina.



LINEAMIENTO TÉCNICO OPERATIVO

Facilita el desarrollo de **procesos de diálogo** que garantiza la **participación activa y efectiva** de los **Pueblos Indígenas, Comunidades Negras y Afrocolombianas** en la implementación y seguimiento de los programas, proyectos u obras que deban ejecutarse en sus territorios.

territorios étnicos desde los PDET. En este punto, es necesario indicar que producto de este lineamiento 15 Subregiones PDET, exceptuando Sur de Bolívar, contarán con la ruta de participación étnica a través de un espacio de diálogo y concertación que operativice la gestión, implementación y seguimiento de las iniciativas con componente étnico de los PDET. Lo anterior contará con

una participación activa por parte de las Autoridades Étnicas, los sectores públicos, privados y las Agencias de Cooperación.

Como avances significativos alrededor de la construcción concertada del lineamiento técnico-operativo en mención, con corte al 31 de diciembre se han concertaron 13⁶ lineamientos técnicos – operativos correspondientes a las Subregiones: Sierra Nevada – Perijá (2019); Putumayo, Sur de Córdoba, Montes de María, Chocó, Pacífico y Frontera Nariñense, Catatumbo⁷, Sur de Tolima y Arauca (2020); y Bajo Cauca y Nordeste Antioqueño, Urabá Antioqueño y Alto Patía y Norte del Cauca, Cuenca del Caguán y Piedemonte Caqueteño (2021).

Por otra parte, con ocasión a cerrar las rutas de construcción concertada del lineamiento técnico – operativo a saber, se ha dialogado con los Pueblos Indígenas y Comunidades Negras, Afrocolombianas, Raizales y Palenqueras de las subregiones PDET: Macarena Guaviare, y Subregión Pacífico Medio. Siendo importante destacar que en Macarena Guaviare se logró: i) la construcción de 87 iniciativas PDET con el Pueblo Indígena Nükak a incorporarse en el PATR, se inició la construcción concertada de las iniciativas PDET con el Pueblo Indígena Jiw y iii) se construyó el capítulo con los Pueblos Indígenas y las Comunidades Negras, Afrocolombianas, Raizales y Palenqueras firmantes del PATR 2019 en el lineamiento técnico – operativo para la participación étnica durante las fases de implementación y seguimiento del componente étnico del PDET en la subregión Macarena Guaviare.



A TRAVÉS DE LAS MESAS DE PARTICIPACIÓN INTERÉTNICAS PDET - INSTANCIA RESULTANTES DEL LINEAMIENTO TÉCNICO-OPERATIVO- SE CONSTRUYÓ:

- **12 planes de trabajo** en 12 subregiones
- **Piezas comunicativas en lenguas nativas** sobre el Mecanismo Especial de Consulta - MEC- de los pueblos: Nükak, Emberá Katío, Nasa, Emberá Chamí, Inga y Barí.

⁶ Cifra acumulativa desde 2019 a noviembre de 2021.

⁷ El Pueblo Indígena Barí ha solicitado revisar el lineamiento técnico – operativo a fin de lograr su protocolización final, en virtud, a fortalecer la comprensión desde el componente lingüístico, al ser un Pueblo hablante de lengua nativa.



Avance en la gestión e implementación de iniciativas propias étnicas

Antecedentes:

- A través de la estrategia incidencia del PDET en los Gobiernos locales, se incluyeron 11.913 iniciativas en los Planes de Desarrollo Municipales o Departamentales, de las cuales 2.417 tienen marcación propia étnica y 3.228 tienen marcación común étnicas, lo que representa el 47,4% del total de iniciativas.
- De conformidad a los resultados de las Sesiones Institucionales y Mesas de Impulso de las 32.808 iniciativas PDET se tienen los siguientes resultados:
 - Con corte a 30 de junio de 2022, se ha logrado gestionar 1.703 iniciativas propias étnicas con ruta de implementación activa y se ha logrado incorporar 833 proyectos en Planes de Trabajo 2022-2023, asociados a 655 iniciativas propias étnicas.

A continuación, se relacionan los avances por subregión de las iniciativas propias étnicas.

Tabla 14. Balance por Subregión iniciativas propias étnicas

Subregión	Total Iniciativas PDET	Total iniciativas con Ruta de Implementación Activa
Alto Patía y Norte del Cauca	692	183
Arauca	1.025	213
Bajo Cauca y Nordeste Antioqueño	126	32
Catatumbo	150	11
Chocó	1.303	416
Cuenca del Caguán y Piedemonte Caqueteño	1.108	182
Macarena Guaviare	384	92
Montes de María	293	41
Pacífico Medio	258	143
Pacífico Y Frontera Nariñense	378	94
Putumayo	1.491	252
Sierra Nevada-Perijá	164	27
Sur de Bolívar	4	2
Sur de Córdoba	343	63
Sur del Tolima	338	62
Urabá Antioqueño	324	73
Total general	8.381	1.886

Fuente: Elaboración propia de la ART con corte a 30 de junio de 2022.



Enfoque de Género

A continuación, se presentan los avances en las gestiones que ha venido coordinado la ART en la incorporación y transversalización del enfoque de género en la implementación de los PDET, haciendo énfasis en las iniciativas con etiqueta de género y mujer rural. La información presentada en esta sección corresponde a resultados del mes de diciembre del año 2021.

Iniciativas con etiqueta de género y mujer rural con ruta de gestión activa

En el marco de la misión de la ART de impulsar y coordinar con las entidades del orden nacional, territorial, sector privado y cooperación de las iniciativas contenidas en los PATR, a diciembre de 2021, se ha logrado activar una ruta para implementación de 1.627 iniciativas con etiqueta de género y mujer rural, equivalente al 35% del total de las iniciativas con esta marcación, como se señala en la siguiente grafica.

Gráfico 12. Iniciativas con etiqueta de género y mujer rural con ruta de gestión activa

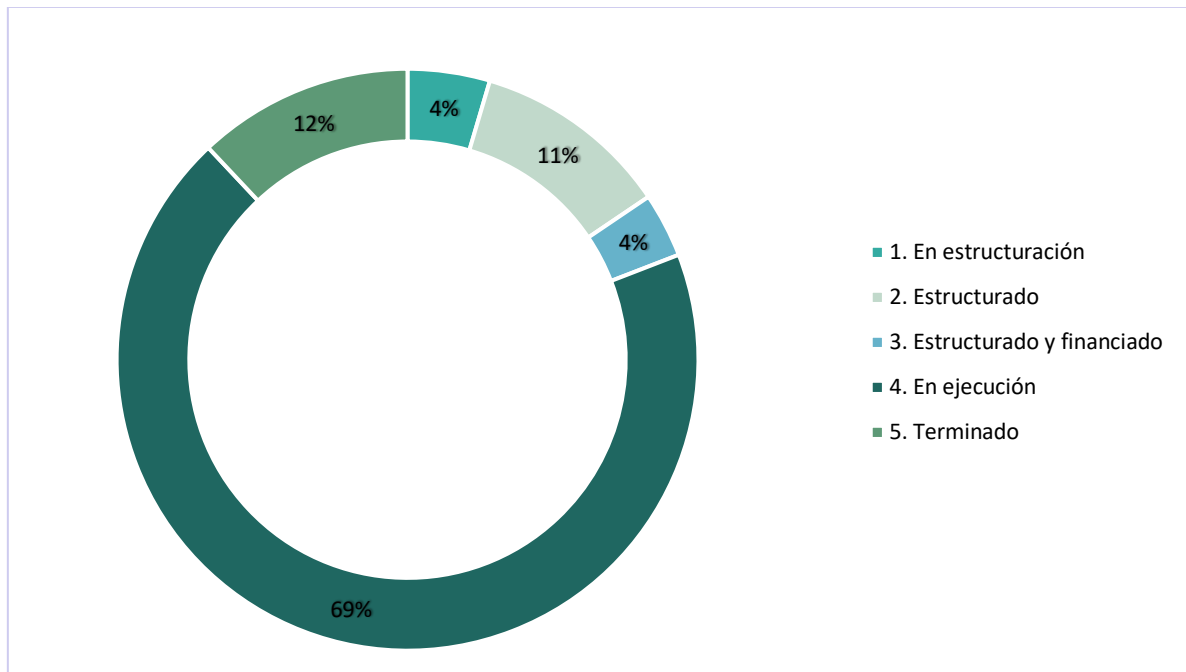

Nota: Una iniciativa puede estar asociada a más de un proyecto/convenio/contrato

Estrategias para fortalecer el enfoque de género en la implementación PDET

Inclusión del enfoque de género en la estrategia nación territorio

- En el marco del desarrollo de las sesiones institucionales se han desarrollado diálogo con las alcaldías municipales para la apropiación del enfoque de Género en la implementación de los PDET con los Entes Territoriales, producto de este ejercicio se han concertado (con alcaldías) una ruta de trabajo en 8 subregiones.



- Así mismo, en alianza con el Departamento Administrativo de la Función Pública, se ha venido adelantado una alianza para el acompañamiento a la conformación de instancias de género en 10 municipios PDET.

Enfoque de género en la estructuración de proyectos

Con el propósito de contribuir al empoderamiento económico de las mujeres y sus familias rurales la ART ha promovido el desarrollo de líneas productivas en la estructuración de proyectos que garanticen el acceso de las mujeres a recursos productivos, nuevas tecnologías y mercados. Como resultado de ello, se han estructurado, y se encuentran con recursos aprobados, 5 proyectos productivos en donde la participación de las mujeres es mayor al 68%.

<p>Montes de María Municipio del Guamo</p> <p>100% de participación de las mujeres</p> <p>Implementación de proyectos porcícolas para pequeñas productoras pecuarias del Municipio del Guamo, Bolívar.</p> <p>Con inversión de \$1.005.423.730</p>	<p>Alto Patía y Norte del Cauca Municipio de Miranda</p> <p>71% de participación de las mujeres</p> <p>Fortalecimiento de la línea productiva de flores y follajes en el Resguardo Indígena La Cilia-La Calera y la Asociación Asprozonac del municipio de Miranda, Cauca</p> <p>Con inversión de \$1.183.049.997</p>	
<p>Pacífico y Frontera Nariñense Municipio de Tumaco</p> <p>100% de participación de las mujeres</p> <p>Fortalecimiento del sistema de producción de harina de cabeza de camarón como subproducto para elaboración de alimento balanceado para camarón y peces</p> <p>Con inversión de \$163.000.000</p>	<p>Alto Patía y Norte del Cauca Municipio de Florida</p> <p>100% de participación de las mujeres</p> <p>Fortalecimiento de la línea productiva de flores exóticas y follajes para las mujeres pertenecientes a los resguardos indígenas el Triunfo, Cristal Páez, Nasa Kweş Kiwe y la Comunidad Indígena San Juan Páez Loma Gorda del municipio de Florida Valle del Cauca.</p> <p>Con inversión de \$1.086.968.426</p>	<p>Sur de Córdoba Municipio de Puerto Libertador</p> <p>68% de participación de las mujeres</p> <p>Construcción de Unidades Avícolas Familiares bajo esquema de Soberanía Alimentaria con población de la etnia Zenú, en el municipio de Puerto Libertador - Córdoba</p> <p>Con inversión de \$623.991.500</p>

Alianza con Cooperación Internacional

En el marco de la alianza con la cooperación internacional, y con financiación del Fondo Multidonante, se logró una Inversión de USD 5 millones que beneficiarán a 7.051

En el marco de la alianza con la cooperación internacional, y con financiación del Fondo Multidonante, se logró una Inversión de USD5 millones que beneficiarán a 7.051 mujeres mediante la implementación de un proyecto

integrador que busca, entre otros objetivos, generar ingresos propios a las mujeres, fortalecer la institucionalidad de género y promover la prevención de las violencias contra las mujeres. Este proyecto se implementará en Carmen del Darién y Riosucio.



Transversalización del enfoque de género al interior de la ART

Con el objetivo de fortalecer las capacidades internas de la ART en materia de apropiación e implementación del enfoque de género, en alianza con ONU Mujeres, se viene impulsando un proceso de transversalización del enfoque de género el cual consiste en integrar el enfoque diferencial de género en las metodologías y procedimientos en cinco subdirecciones de la ART: i) Financiamiento, ii) Reconciliación y Desarrollo Social, iii) Desarrollo Económico, iv) Gestión de la Información, y v) Análisis y Monitoreo. A continuación, se presentan algunos avances de este proceso:

Avances en la creación de los Lineamientos para la Incorporación del Enfoque de Género en la Implementación de los PDET

Con el objetivo de fortalecer las capacidades internas de la ART y de las entidades implementadoras de los PDET en la incorporación del enfoque de género, en alianza con las agencias de cooperación se viene adelantado la construcción de los *Lineamientos para la transversalización del enfoque de género en la implementación de los PDET*. Este documento permitirá que las entidades del orden nacional cuenten con una metodología operativa y práctica del enfoque de género en el proceso de formulación, implementación y seguimiento en los proyectos que movilizan los PDET.

Promover la participación de las mujeres rurales en los territorios PDET

Para la ART es fundamental generar condiciones para que las mujeres y las personas con orientaciones e identidades de género diversas, puedan tener una participación activa y una igualdad de oportunidades en la consolidación de la paz, y la superación de la pobreza y las inequidades. Bajo este marco, en el mes de abril y mayo de 2021 se desarrollaron talleres sobre enfoque de género y autonomía económica dirigido a líderes y lideresas de las subregiones PDET, en los cuales asistieron 207 personas (167 mujeres, 41 hombres.) Asimismo, en el mes de julio de 2021 se desarrolló un proceso de formación sobre género, empoderamiento político y ciudadanía activa a las mujeres integrantes del grupo motor de la subregión de Catatumbo.

Central PDET: La información como valor público y mecanismo de transparencia

Los procesos de **gestión y análisis de información**, así como la apertura de datos para la implementación contribuyen al principio de **gobierno abierto y transparencia**.

Central de Información PDET es una plataforma tecnológica de acceso público que facilita el seguimiento por parte de la ciudadanía y todos los actores que participan en la implementación de los PDET, incluyendo



comunidades, instituciones y demás grupos de interés. En este portal se puede consultar la información relacionada con los 16 PATR, avances en las iniciativas, movilización de recursos y proyectos de inversión, e indicadores estratégicos de las condiciones socioeconómicas de estos territorios. Así mismo, los informes de avance de la implementación producidos por la ART, entre otra información relevante.

De esta forma, Central PDET contribuye a la presentación y disposición de datos bajo la apuesta estratégica de la información como valor público y gobierno abierto que fomenta la transparencia, al permitir que la información disponible pueda ser consultada. Sus aportes se reflejan en la toma de decisiones por parte de diferentes instancias responsables de la ejecución y comunidades mejor informadas sobre las condiciones de sus territorios.

Para conocer Central PDET, les invitamos a dar click en el siguiente botón en el que podrán encontrar más información.



La Central de Información PDET está compuesta por las siguientes secciones de acceso público:

Conoce los PDET

El objetivo principal de Conoce los PDET es presentar, de forma general, qué son los PDET y su importancia en el marco de las funciones por parte de la ART y el Gobierno Nacional. Esta sección cuenta con los siguientes elementos:

- **PDET en cifras** con los datos generales de los PDET así como un excel descargable donde pueden conocer los municipios que integran cada subregión. Para esto, se relaciona subregión, código DANE del departamento, departamento, código DANE del municipio y municipio.
- **Caracterización subregiones PDET:** consiste en un mapa en el cual se puede seleccionar la subregión de interés. Una vez seleccionada, se podrá consultar los datos generales acerca del número de iniciativas y población de dicha subregión. Por otro lado, tiene la posibilidad de descargar la ficha subregional con información acerca del avance en temas como pobreza, mercado laboral, indicadores institucionales, actividad económica, además el seguimiento a los 8 pilares y la inversión.



- **Un tablero con el total de iniciativas** (32.808) que puede ser filtrado por subregión, departamento, municipio, pilar, sector económico, etiquetas de los grupos poblacionales (por ejemplo, género, étnico, población mayor, víctimas, entre otros). De igual forma, tiene dos descargables y un enlace: uno que relaciona las veredas con los municipios y las subregiones, y el otro descargable tiene la descripción de todas las iniciativas con el código, la subregión, entre otras variables. Por su parte, el enlace redirecciona a la página principal de la ART con información de los Planes de Acción para la Transformación Regional o PATR.



Así avanzan los PDET

En esta sección se presentan los resultados del seguimiento a iniciativas con ruta de implementación activa, indicadores PATR, además de una serie de fichas de información sobre la implementación de los PDET.

- **Avance de iniciativas:** este tablero es interactivo y sus resultados se presentan por el avance del pilar. Con esta información se puede conocer el total de iniciativas por pilar, iniciativas con ruta de implementación activa e iniciativas en planes de desarrollo territorial. Su valor es tener acceso a información por subregión, departamento y/o municipio.



- **Indicadores PATR:** este tablero es interactivo y recoge la información desagregada a nivel subregional y municipal PDET de indicadores de producto y resultado alineados con las iniciativas PDET, los cuales permiten el seguimiento de los principales pilares o ejes temáticos que orientaron la formulación de los Planes de Acción para la Transformación Regional (PATR). Para esto, el tablero se filtra por: pilar, clase zona (rural o urbano), indicador, corte de información y subregión.





- **Fichas PDET:** Las fichas PDET son documentos que resumen los resultados y las gestiones realizadas por la ART en los municipios PDET. En estas fichas, se puede encontrar información sobre los resultados del proceso de planeación participativa, la inversión aprobada a través de las fuentes movilizadoras y la gestión realizada a través de reuniones en los PDET. Estas fichas pueden consultarse a nivel nacional, de las 16 subregiones, 19 departamentos o 170 municipios que integran los PDET.



Visor de inversiones

Es una herramienta de visualización de la inversión a diferentes niveles de desagregación PDET. Esta sección se integra por tres componentes: inversión nacional, obras terminadas, inversión regionalizada.

- **Inversión nacional:** se visualiza la inversión agregada a nivel nacional aprobada a través de las fuentes movilizadoras de los PDET como son el OCAD Paz, Obras por Impuestos, Obras PDET, Trazador Presupuestal PGN y Cooperación internacional, como resultado de la implementación de los PDET en el actual gobierno.



- **Obras terminadas:** se presenta las Obras PDET terminadas y la inversión realizada a través de las fuentes movilizadoras Obras PDET OCAD Paz, Obras PDET ART y Obras PDET Obras por Impuestos que son resultado de la implementación de los PDET en el actual gobierno. La información se presenta de manera desagregada a nivel subregional, por pilar y por sector. En esta sección también se presenta un resumen de los proyectos terminados a nivel municipal.





- **Inversión regionalizada:** en esta sección se visualiza la inversión aprobada agregada a nivel subregional de los proyectos Terminados, Ejecutados y Entregados a través de las fuentes movilizadoras de los PDET como son el OCAD Paz, Obras por Impuestos, Obras PDET ART, ART – Fondo Colombia en Paz, Obras PDET PGN, como resultado de la implementación de los PDET en el actual gobierno. Esta información puede ser filtrada por las 16 subregiones, 19 departamentos o 170 municipios que integran los PDET.

La información de los tres tableros puede ser consultada por estado del proyecto (estructuración, estructurado, estructura y financiado, en ejecución o terminado), por pilar y sector. La información resultado se desagrega por Obras PDET OCAD Paz, Obras PDET – Art, Obras PDET Oxi, Otros Proyectos PDET – Art, Cooperación Internacional Y Trazador PGN. Así mismo, debajo de los tableros, se encuentra la información sobre la subregión relacionada con el municipio, el proyecto, programa/fuente de financiación, valor de la inversión, estado del proyecto, pilar y sector. Esta última información es descargable.



Informes y documentos

En la Central de Información PDET se ponen a disposición los estudios, informes y documentos de análisis producidos por la ART, así como una recopilación de documentos de diferentes fuentes, tales como la academia, centros de pensamiento, organismos internacionales, entre otros, producidos alrededor de temas estratégicos en torno a los PDET.

- **Informes e investigaciones:** en esta sección se pueden encontrar los informes e investigaciones que adelanta la Agencia de Renovación del Territorio alrededor de la implementación de los Programas de Desarrollo con Enfoque Territorial (PDET).



- **Biblioteca PDET:** es una recopilación de información externa a la ART como documentos de trabajo, investigaciones, informes, recomendaciones, entre otros, que busca brindar un análisis desde diferentes perspectivas del proceso que se lleva adelante en los municipios



que integran los PDET. En esta sección se podrá encontrar contenido externo de interés alrededor de los Programas de Desarrollo con Enfoque Territorial – PDET.



Buenas prácticas y lecciones aprendidas de la implementación

A lo largo del proceso de implementación de los PDET se han identificado una serie de buenas prácticas que derivan en experiencias positivas, muchas de las cuales requieren continuidad para lograr resultados duraderos. En términos generales, se destacan las siguientes acciones o estrategias adelantadas por la ART, identificadas como buenas prácticas en la implementación:

- Los procesos de gestión y análisis de información, así como la apertura de datos para la implementación que se materializa a través del portal público Central PDET, contribuyen al principio de gobierno abierto y transparencia. Su contribución se da tanto en la toma de decisiones por parte de las diferentes instancias y actores responsables de la implementación, como en comunidades mejor informadas sobre lo que ocurre en sus territorios.
- La movilización de recursos de inversión resulta clave para avanzar hacia los objetivos planteados en los PDET. Por esta razón, el seguimiento a dichas inversiones constituye un insumo de gran importancia para retroalimentar los procesos de planeación, coordinación, articulación, y toma de decisiones para la implementación de estos programas durante el horizonte de tiempo para el cual fueron creados. En este contexto, el visor de inversiones con el que cuenta Central PDET, se convierte en una herramienta crucial que permite consultar la asignación de recursos para proyectos PDET que están transformando los municipios más afectados por la violencia y la pobreza.
- El incremento de las capacidades de estructuración en los territorios PDET, a partir de la articulación entre el Grupo de Estructuradores, entidades territoriales y las fuentes de ejecución. Así mismo, la implementación de proyectos REDD+ a partir del interés de los inversionistas privados en trabajar con las comunidades y el logro de beneficios compartidos.



- El desarrollo de la estrategia de ejecución de proyectos de infraestructura y productivos de baja escala, enfocados en la generación de confianza a partir del fortalecimiento comunitario y la vinculación de las comunidades directamente en la ejecución de los proyectos. Así mismo, la implementación de los proyectos integradores que contribuyen a aportar al desarrollo económico y productivo de los territorios. Con la articulación de acciones que contemplan diferentes sectores incluidos la conectividad vial y fluvial y la participación del sector público, privado y cooperación como eje fundamental.
- La implementación del proceso de seguimiento participativo ha afianzado las voces comunitarias para que aporten a una mejor implementación de los proyectos, identificando situaciones que contribuyen a visibilizar cuellos de botella, pero al mismo tiempo registrar avances y logros, apelando a la noción de corresponsabilidad. Así mismo, fortalece el diálogo en doble vía para que las entidades territoriales y los procesos comunitarios tengan las herramientas que les permita realizar un mejor seguimiento y acompañamiento a los proyectos que se ejecutan en sus territorios.
- La implementación de la Estrategia Nación Territorio parte de la comprensión que la implementación del PDET debe ser un esfuerzo conjunto de articulación y coordinación entre las entidades del gobierno nacional y los gobiernos locales. La estrategia ha facilitado un diálogo fluido entre las autoridades locales y las entidades del orden nacional ha permitido que las entidades nacionales comprendan de mejor manera las dinámicas y necesidades de los territorios; y que los territorios conozcan mejor la oferta nacional. Así mismo, ha contribuido a identificar más claramente los cuellos de botella y a fortalecer de manera mancomunada las capacidades técnicas de los territorios, que les facilite el acceso a la oferta y su interacción en espacios de toma de decisión de manera más eficiente.

Por otra parte, los resultados que deja la implementación de los PDET en las regiones también incluyen los aprendizajes sobre acciones eficaces que han contribuido a que las transformaciones territoriales sean sostenibles. A partir del diálogo con las coordinaciones de las 16 subregiones PDET, se identificaron seis buenas prácticas y tres lecciones aprendidas resultado de la experiencia que han acumulado y de los recursos que han movilizado durante la implementación.

- En primer lugar, se han propuesto estrategias pedagógicas y de comunicación para fortalecer el rol protagónico de las organizaciones sociales y los liderazgos locales en el día a día de la implementación. Desde el “apadrinaje” de los equipos territoriales de la ART de los Grupo Motor (GM) de la subregión, la capacitación para que algunos delegados del GM conformen los Consejos Territoriales, hasta garantizar participación de las organizaciones comunitarias y las JAC en la ejecución de los proyectos PDET. Estas estrategias han mejorado el flujo de información sobre la oferta institucional, contribuyendo a facilitar las actividades de monitoreo y seguimiento de los GM a nivel municipal.



- Segundo, mantener una planeación subregional reconociendo las particularidades de cada territorio y el efecto que genera sobre la gestión que realiza cada subregión. La geografía compleja de algunos municipios, la configuración de subregiones que abarcan más de un departamento, han planteado necesidades diferenciales al interior de cada subregión y ha llevado a que los equipos territoriales desarrollen estrategias de respuesta acordes a estos desafíos. De otro lado, tener la flexibilidad para escuchar lo que sucedía en territorio y ajustar las metodologías favoreció particularmente las estrategias de articulación interinstitucional y el desarrollo de las metodologías de construcción participativa con grupos étnicos.
- Tercero, el trabajo conjunto con las agencias de cooperación internacional quienes se han convertido en actores dinamizadores de la implementación de los PDET. Su contribución se ha dado en diferentes niveles y momentos contribuyendo especialmente, al impulso de la primera fase de implementación de los PDET en municipios con Espacios Territoriales de Capacitación y Reincorporación. También impulsaron las estrategias de empalme entre los gobiernos municipales salientes y las nuevas administraciones para posicionar los PDET dentro de los planes de gobierno, y posteriormente dentro de los planes de desarrollo municipales.
- De acuerdo con lo percibido por los equipos territoriales, estos esfuerzos podrán generar un mayor impacto, en la medida en que tanto cooperantes e instituciones locales establezcan una acción articulada en su llegada a los municipios PDET, para fortalecer de esta manera la gobernanza territorial.
- Cuarto, como parte de lo que se ha llamado la estrategia de posicionamiento de la marca PDET, el reconocimiento social y la confianza inspirada por la ART en las regiones ha llevado a que en algunos casos los equipos territoriales sean vistos como actores mediadores frente a otras conflictividades locales. En la subregión de Alto Patía, por ejemplo, la comunidad solicitó la intermediación del equipo de la ART en el marco de las mesa de infraestructura del diálogo derivado del Paro Nacional. Allí, lo construido en el PATR fue el insumo diagnóstico presentado por las comunidades en el diálogo con otras instituciones, y llevaron posicionaron al equipo de la ART de la regional como actores mediadores entre las demandas de las comunidades y otros niveles territoriales de la institucionalidad.
- Quinto, las experiencias e iniciativas subregionales también han nutrido las estrategias de implementación de la ART a nivel nacional. Un ejemplo significativo fue la estrategia Catatumbo Sostenible que surgió del esfuerzo de la subregión Catatumbo por articular en una mesa las distintas entidades para fortalecer el PDET, sería el antecedente de lo que luego se conocería como las *sesiones institucionales*.
- Sexto, en municipios de algunas subregiones se identificaron experiencias sobresalientes de articulación entre los líderes del grupo motor y el gobierno local para la priorización y armonización de las inversiones del municipio y las iniciativas PDET. Allí fue clave, de un lado, la apertura de las alcaldías y su compromiso en atender los PDET como prioridades en



su plan de gobierno, y, de otro, el acompañamiento de la ART para hacer visibles los liderazgos locales en la construcción de paz de estos municipios.

De otro lado, parte de la reflexión colectiva, los equipos regionales coincidieron en reconocer los siguientes aspectos que continúan siendo más desafiantes para la implementación:

- Reconocer las diferencias que existen entre los municipios PDET y especialmente al interior de las subregiones. Uno de esos aspectos identificados por los equipos territoriales que ha sido más desafiante en algunos municipios más que en otros, y que ha afectado el avance en la implementación a nivel municipal, ha sido la baja capacidad técnica, en conocimiento o talento humano, para la formulación de proyectos. Escuchar a los actores locales ha sido parte de la estrategia para reconocer el comportamiento de estos aspectos en los municipios, comprender sus necesidades e identificar alternativas de solución. Parte de estos diálogos territoriales ha derivado en la activación de convenios con universidades, centros de pensamiento y el sector privado, que han apoyado en la estructuración de proyectos.
- Fortalecer la transversalización del enfoque de género en la implementación de los PDET. Parte de los esfuerzos de los equipos territoriales se ha concentrado en el seguimiento de las iniciativas con enfoque de género, a lo que se suman los avances significativos en el desarrollo de alianzas con el sector de cooperación para promover la financiación de las iniciativas con esta etiqueta. Igualmente importante ha sido que parte del diálogo con organizaciones de mujeres, beneficiarias, instancias PDET, y otros delegados de las comunidades se reconozcan los criterios con base en los cuales las etiquetas fueron asignadas.
- Fortalecer el diálogo intercultural con las autoridades étnico-territoriales de los PDET étnicos particularmente en subregiones como Pacífico Medio, Chocó y Pacífico y Frontera nariñense, donde el PDET es en su totalidad de carácter étnico. Para los equipos territoriales de estas subregiones es importante desarrollar estrategias de implementación en línea con las necesidades y las características propias de las comunidades protagonistas de la implementación en estos territorios. Será fundamental contar con aliados estratégicos del sector de la academia que han generado recomendaciones con este propósito, y, asimismo, continuar en la labor de fortalecimiento del rol del MEC para concertar con las comunidades étnicas la implementación del componente étnico PDET.

7. Conclusiones

A continuación, se presentan las conclusiones del Informe de Seguimiento a la Implementación de los PDET 2018 – 2022. Se espera que sean un insumo fundamental para identificar puntos clave a desarrollar y a mejorar en los siguientes años de implementación. La sección se estructura en dos partes. En la primera se presentan las reflexiones generales que resultan del informe, y, se ahonda en algunas más sobre la complejidad del desarrollo territorial y las formas



para entender y mejorar su diagnóstico. En la segunda, se presenta una síntesis del diagnóstico de los indicadores por Pilares PDET enmarcado en la subsección PDET ¿Cómo vamos? Y se mencionan los principales temas a resaltar y fortalecer de estos primeros años de implementación.

I. Reflexiones para la implementación

Las transformaciones de las subregiones PDET se han presentado de manera paulatina a lo largo de estos cinco años. La comparación entre los primeros años de implementación y 2021 demuestra avances para indicadores transversales de Pobreza Multidimensional y de Medición del desempeño Municipal. Así mismo, los efectos de la pandemia impactaron el ritmo de implementación lo cual se vio reflejado en los resultados para 2020 de algunos indicadores, en los 8 pilares, presentados en el capítulo 2 de este informe.

De otro lado, la inversión en los municipios PDET se ve reflejada en el incremento de número de kilómetros de vías construidas, un mayor número de usuarios de energía eléctrica, y en el número de créditos otorgados a pequeños productores agrícolas. No obstante, continúa siendo un reto fortalecer la política pública educativa dirigida a estos municipios para ampliar su cobertura en todos los niveles de educación y cerrar la brecha entre la ruralidad y lo urbano. Profundizar en el mejoramiento de servicios básicos como agua potable, la cobertura en salud, y el desarrollo de estrategias integrales para reducir las muertes por desnutrición en la primera infancia, y ampliar la cobertura en los esquemas de vacunación en niños y niñas, continúan siendo prioritarios en la agenda de política pública para lograr la transformación de estos territorios.

Por su parte, la conservación y la restauración del medio ambiente en los municipios PDET continúa siendo un reto para la implementación, que se agrava al considerar que una alta porción de la población rural de los municipios PDET se encuentra ubicada en áreas de reserva forestal. Si bien los delitos ambientales y las cifras de deforestación han disminuido entre 2018 y 2020, la participación compartida continúa siendo alta en municipios PDET frente a los No PDET. Así las cosas, se hace necesario continuar desarrollando estrategias de trabajo intersectoriales para afrontar los desafíos ambientales en la construcción de paz. El avance en el desarrollo del catastro multipropósito también se constituye en un factor decisivo en este propósito.

Pese a estos resultados, la dinámica entre subregiones PDET no es homogénea. Las subregiones se encuentran en diferentes estados de implementación y esto corresponde a las dinámicas históricas del conflicto y a las condiciones estructurales de pobreza y desarrollo económico. El informe mostró que la incidencia del conflicto armado en niveles alto y muy alto continúa siendo superior en municipios PDET en comparación a los No PDET. En ese contexto, los gobiernos regionales y locales cuentan con diferentes niveles de capacidades para responder a



distintos niveles de necesidades de la población. En esa misma vía, el desarrollo institucional y la capacidad de las entidades territoriales determina también la posibilidad de acceder a recursos que articula el Gobierno Nacional, como lo son las fuentes movilizadoras. De esta manera, una institucionalidad débil y una capacidad baja de apropiación de recursos genera un círculo vicioso en el cual las administraciones locales no están en capacidad de acceder a recursos.

La subregión de Chocó puede ser el ejemplo más claro del planteamiento anterior. Este territorio del país arrastra privaciones históricas en materia de provisión de servicios públicos, acceso a servicios de salud y educación y ausencia de infraestructura de transporte. De igual manera, la capacidad fiscal y de apropiación de recursos no es óptima, lo que reduce la inversión a responder con las inflexibilidades del gasto público. A partir de este escenario, la subregión de Chocó puede encontrarse con limitaciones en su aspiración por recibir recursos de la nación o de las fuentes movilizadoras y, a pesar de tener un diagnóstico claro de las necesidades, no se encuentran en la capacidad de estructurar los proyectos necesarios para cumplir con lo dispuesto en las iniciativas PATR.

El desarrollo de instrumentos técnicos estandarizados que combinen una mirada territorial comparada entre subregiones y que puedan advertir en qué subregiones y territorios es necesario hacer un énfasis en el gasto social, pueden ser fundamentales para priorizar la inversión de recursos en los municipios PDET, sin que esto signifique alejarse de lo acordado en el proceso participativo con las comunidades. De esta forma, las recomendaciones se concentran en producir evidencia e información que permita tomar decisiones de política pública que sea pertinente para los 170 municipios más vulnerables del país.

II. PDET ¿Cómo Vamos?: Temas a resaltar y fortalecer

Avances en los criterios de Priorización de los PDET

- La incidencia de la pobreza multidimensional en los PDET se ubicó en 28,7%, observándose una reducción de 4,2 p.p. frente a 2020 (32,9%). En línea con este resultado, desde el 2018 (34,7%) la pobreza se ha reducido en 6 p.p.
- Los resultados de la MDM muestran que los municipios PDET pasaron de 45,27 en 2018 a 46,11 en 2020. Este resultado se explica por los avances que los municipios PDET han obtenido en términos de ejecución de recursos entre 2018 (62,40) y 2020 (68,16).
- Según datos del IICA 2019, el 49,4% de los municipios PDET se encontraban categorizados con un índice de incidencia del conflicto muy alto, reflejando una reducción de 2,4 p.p. frente



a lo registrado en 2018. En las categorías alto y bajo también se presentó una caída, aunque menos pronunciada. Por el contrario, en 2019 aumentó la proporción de municipios ubicados en las categorías de incidencia media y media baja.

- En 2020, la UNODC y el Gobierno de Colombia reportaron 142.784 ha. cultivadas de coca en Colombia, de las cuales 135.459 ha. (95%) se encontraban en 115 municipios PDET. El número de hectáreas de cultivos de coca en municipios PDET entre 2018 y 2020 presentó una reducción del 15,1%.

Gráfico 13. Criterios de focalización PDET

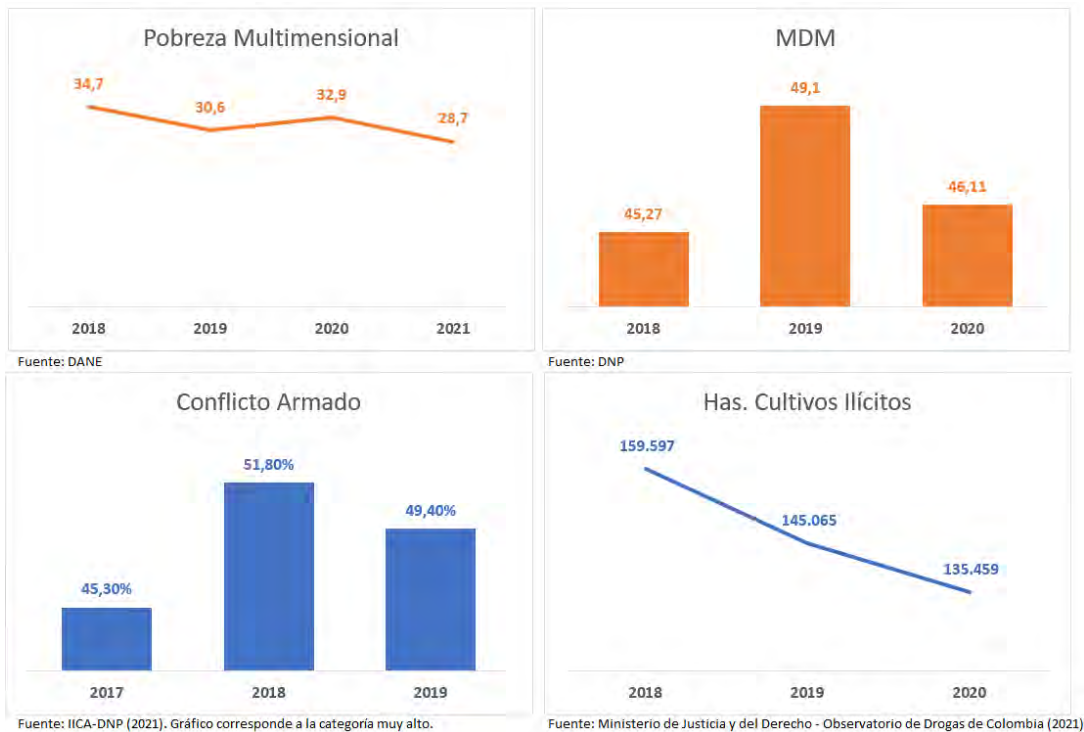

Temas a Resaltar

- De acuerdo con el Ministerio de Ambiente y Desarrollo Sostenible - MADS, los delitos ambientales han registrado una tendencia decreciente entre 2018 y 2021. Mientras que la tasa de delitos ambientales por cada 100.000 habitantes era de 9,8 a nivel nacional para el año 2018, en 2021 el registro fue de 6,4. Con relación a los territorios PDET también se registró una disminución en la tasa referida al pasar de 17,2 delitos ambientales en 2018, a 8,6 delitos en 2021. Esto representó la mayor caída para el periodo de análisis, con 8,6 delitos ambientales menos por cada 100.000 habitantes en los municipios PDET.
- Según la ANT, para el periodo 2018 – 2021 el número total de familias campesinas beneficiadas con títulos de formalización y acceso a tierras fue de 25.337, representadas en



126 municipios PDET. El crecimiento en este indicador estuvo concentrado en 2021, vigencia en la que se registraron 10.900 familias beneficiadas en 118 municipios PDET, lo que representa el 24,4% frente al total nacional registrado (44.620) de familias campesinas con títulos de formalización y acceso a tierras en 2021.

- Para mitigar el calentamiento global, combatir la deforestación en el país y lograr una mayor sensibilización con el entorno, el MADS tiene como meta sembrar 180 millones de árboles al 2022. Para el año 2021 el número de árboles sembrados a nivel nacional alcanzó la cifra de 113,7 millones, de los cuales en los municipios PDET se habían sembrado 26,4 millones, lo que representa el 23,3% del total.
- De acuerdo con INVÍAS, al cierre de la vigencia 2021 se registró un total de 2.427,5 kilómetros de vías priorizadas construidas, presentando un incremento superior a los 2.000 kilómetros entre 2020 y 2021.
- Según el Ministerio de Energía, entre 2019 y 2021 se registraron 37.743 nuevos usuarios conectados con servicio de energía eléctrica en municipios PDET.
- Según cifras del Ministerio de Salud, entre 2018 y 2021, se habilitó el servicio de telemedicina en 12 sedes ubicadas en territorios PDET. Este resultado indica que durante el periodo 2018 a 2021, una de cada cinco sedes habilitadas con el servicio de telemedicina en el país (55 sedes) estuvo ubicada en alguno de los 170 municipios PDET.
- Entre 2018 y 2021 se han construido o mejorado 14 centros de salud ubicados en territorios PDET. Esto representa el 14,1% del total de centros de salud construidos o mejorados a nivel nacional durante el periodo (99 centros de salud).
- De acuerdo con información del MEN, la cobertura bruta total de educación en los PDET se ubicó en 101,5% en el 2021, incrementando en 5,6 p.p.⁸ con respecto a la cobertura en 2018. Finalmente es de resaltar la focalización de la mejora de infraestructura educativa, donde el 57% de las sedes intervenidas a nivel nacional son PDET.
- De acuerdo con el DANE, en 2021 la proporción de hogares en hacinamiento crítico se vio reducida en 1,7 p.p. frente a la incidencia del hacinamiento observado en 2018. Por otro lado, es importante destacar los resultados observados en el acceso a sistemas adecuados de eliminación de excretas, para el 2021 se observó que la proporción de hogares privados de este se redujo en 3,3 p.p. desde 2018, ubicándose para 2021 en 25,1%.

⁸ El sistema escolar en los PDET en la práctica está prestando sus servicios a más población de la que se encuentra en edad escolar



- De acuerdo con FINAGRO, entre 2018 y 2021 se han aprobado 239.226 créditos a pequeños productores agrícolas ubicados en territorios PDET. Esto representa el 17,71% del total de créditos aprobados a pequeños productores agrícolas a nivel nacional durante el periodo de análisis (uno de seis créditos ha sido aprobado en municipios PDET).
- Según cifras de FINAGRO, entre 2018 y 2021 el valor de los créditos aprobados a pequeños productores agrícolas ubicados en territorios PDET, asciende a 1,88 billones de pesos. Este valor representa el 17,5% del total de recursos aprobados por medio de créditos a pequeños productores agrícolas a nivel nacional (uno de cada seis pesos aprobados por medio de créditos ha sido destinado a municipios PDET).
- Entre 2019 y 2021 se han atendido a 42.971 productores con capacitación de extensión agropecuaria en territorios PDET. Este valor representa el 18,7% del total de productores atendidos con capacitación de extensión agropecuaria a nivel nacional.
- De acuerdo con el DPS, entre 2020 - 2021 se beneficiaron 43.422 hogares con prácticas agroecológicas en los municipios PDET. Este resultado está compuesto por los hogares beneficiados con el Programa Red de Seguridad Alimentaria – ReSA, Intervenciones Rurales Integrales – IRACA y Familias en su Tierra – FEST.
- Entre 2019 y 2021 se registró una reducción en la tasa de homicidios, pasando de 49,7 en 2019 a 48,9 en 2021. Para 2020 se ubicó en 45,1 por cada 100.000 habitante, presentando una caída histórica en el indicador.

Temas a Fortalecer

- Según el IGAC, durante la vigencia 2021 se realizó la actualización catastral de 5.718.659 Ha correspondientes al 14,6% del total del área geográfica de los municipios PDET. Con este resultado, no fue posible alcanzar la meta fijada para el cuatrienio correspondiente a la actualización catastral del 100% del área geográfica de estos municipios PDET.
- De acuerdo con el IDEAM, entre los años 2018 y 2020 las cifras de deforestación registraron una tendencia decreciente en los territorios PDET. Sin embargo, la responsabilidad en la participación total de la deforestación en Colombia de los municipios PDET se sigue manteniendo a una tasa promedio del 84%.
- Entre 2018 y 2021, la cobertura en vacunación Pentavalente en los municipios PDET ha disminuido en 32,7 p.p. ubicándose así en 57,6% para el año 2021.
- Entre 2018 y 2021, la cobertura en vacunación Triple Viral en los municipios PDET ha disminuido en 38,8 p.p. Esta disminución es superior a las disminuciones en cobertura que presentan los municipios no PDET (33,8 p.p) y en el total nacional (38,1 p.p).



- El avance que ha tenido el acceso a la educación media ha sido positivo, dado que fue el segmento que más incrementó entre el 2018 y 2022, ubicándose para este último año en 79,5%, aumentando en 16,1 p.p. En ese periodo de tiempo, sin embargo, es el nivel de educación que presenta el mayor reto en los PDET, observándose menor cobertura entre todos los diferentes niveles de educación, y así mismo, una brecha considerable con respecto a los demás.
- De acuerdo con la información publicada por el DANE, en los PDET el acceso a fuentes de agua mejorada se ha reducido. Es decir, la proporción de hogares privados de acceso es mayor, observándose que en 2021 esta proporción fue de 30,5%, incrementándose 0,1 p.p. en relación con la cifra 2018 e incrementando en 2,7 p.p. frente al resultado 2020.
- Las coberturas de acueducto y alcantarillado en los PDET aún presentan un acceso bajo por parte de los hogares a estos servicios, 58% y 47%, respectivamente. Sumándose a la baja cobertura de estos servicios en los PDET, la brecha que se observa entre territorios rurales – urbanos es aún más alarmante, teniendo en cuenta que el acceso de zonas urbanas a estos servicios es de 83,6% y 73,6% respectivamente, mientras que en zonas rurales es apenas del 23,1% y 17,2%, respectivamente.
- Según datos del Ministerio de Salud entre 2018 y 2021, el número de muertes por desnutrición en niñas y niños menores de cinco años, registró una tasa promedio del 12,1 por cada 100.000 niños y niñas nacidos vivos en los municipios PDET. Se registró una importante diferencia frente al total nacional, el cual presentó una tasa promedio de 7,6.

Referencias Bibliográficas

Lederach, John Paul. (1998). Construyendo la paz: Reconciliación sostenible en sociedades divididas. Recuperado el 3 de agosto de 2022 de <https://www.gernikagogoraturuz.org/wp-content/uploads/2020/04/RG02-Construyendo-la-paz.pdf>.